

Roma, 22 ottobre 2019

Indagine sul credito bancario nell'area dell'euro

PRINCIPALI RISULTATI PER LE BANCHE ITALIANE¹

3° trimestre del 2019 e prospettive per il 4° trimestre del 2019

Nel terzo trimestre del 2019 i **criteri di offerta sui prestiti sia alle imprese sia alle famiglie per l'acquisto di abitazioni** hanno registrato un lieve allentamento (figura 1.a). Per il trimestre in corso, gli intermediari si attendono politiche di offerta invariate per i mutui alle famiglie e un ulteriore lieve allentamento per i prestiti alle imprese.

La **domanda di finanziamenti** da parte delle imprese ha registrato una moderata contrazione, principalmente riconducibile alle minori esigenze connesse con il finanziamento degli investimenti fissi e della spesa per scorte e capitale circolante (figura 1.b). La domanda di prestiti alle famiglie per l'acquisto di abitazioni è lievemente aumentata, sostenuta dal contributo positivo delle prospettive del mercato degli immobili residenziali e dei bassi tassi di interesse. In prospettiva, la domanda di prestiti da parte delle imprese resterebbe invariata, mentre quella delle famiglie continuerebbe a rafforzarsi.

¹ All'indagine, conclusa il 30 settembre u.s., hanno partecipato dieci tra i principali gruppi bancari italiani. Un commento più esteso di questi risultati verrà incluso nel Bollettino economico della Banca d'Italia n. 1 del 2020, la cui pubblicazione è prevista a gennaio 2020.

I risultati per l'area dell'euro sono disponibili alla pagina dell'indagine sul sito web della BCE (www.ecb.europa.eu).

Condizioni dell'offerta e andamento della domanda di credito in Italia (1)

(a) Offerta di prestiti

Irrigidimento (+)/allentamento (-)

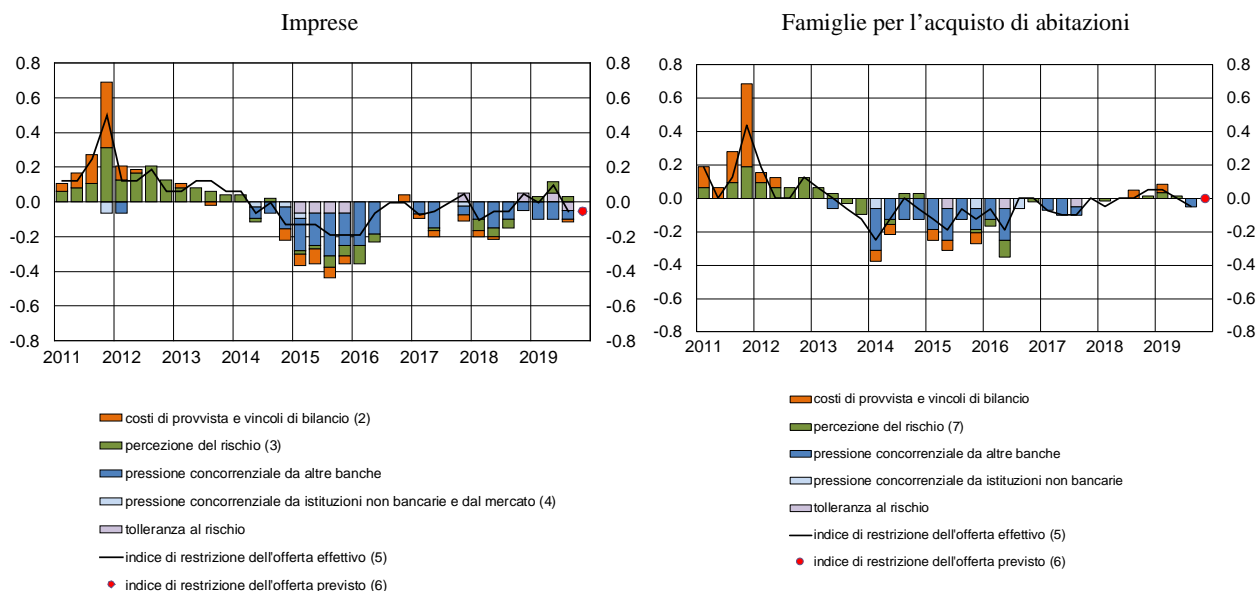

(b) Domanda di prestiti

Espansione (+)/contrazione (-)

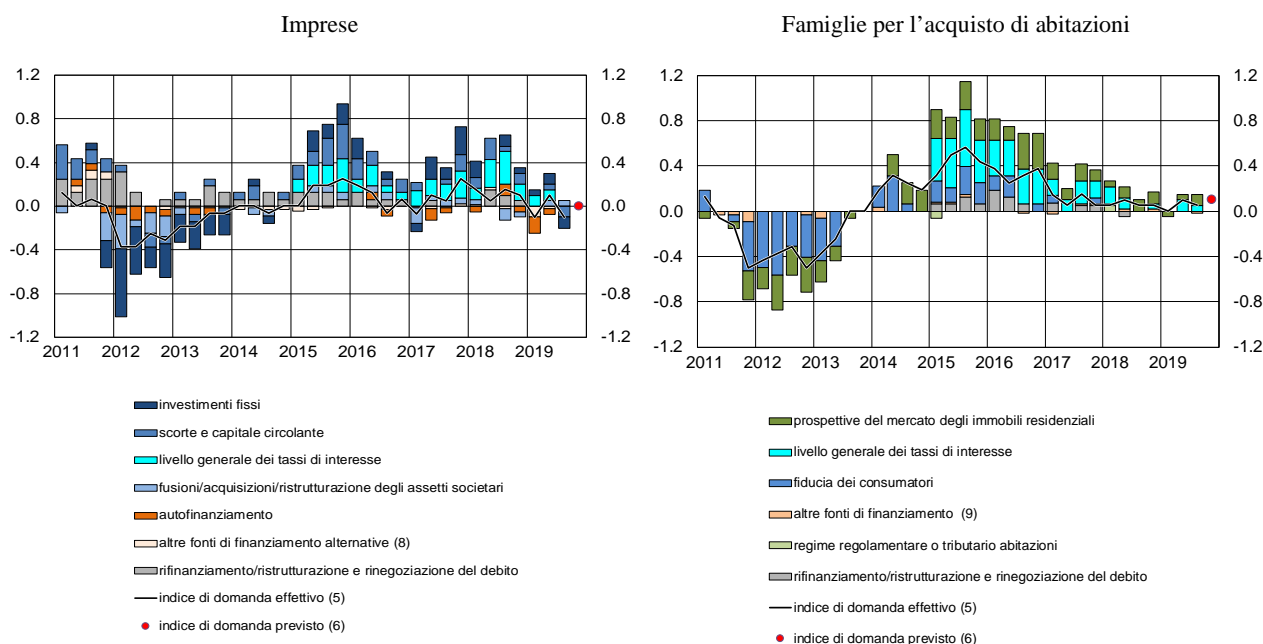

Note: (1) Per gli indici generali, valori positivi indicano una restrizione dell'offerta o un aumento della domanda rispetto al trimestre precedente; per i fattori, valori positivi indicano un contributo alla restrizione dell'offerta o all'aumento della domanda rispetto al trimestre precedente. Indici di diffusione costruiti sulla base del seguente schema di ponderazione: per l'offerta, 1=notevole irrigidimento, 0,5=moderato irrigidimento, 0=sostanziale stabilità, -0,5=moderato allentamento, -1=notevole allentamento; per la domanda, 1=notevole espansione, 0,5=moderata espansione, 0=sostanziale stabilità, -0,5=moderata contrazione, -1=notevole contrazione. Il campo di variazione dell'indice è compreso tra -1 e 1. – (2) Media dei seguenti fattori: posizione patrimoniale della banca; capacità della banca di finanziarsi sul mercato; posizione di liquidità della banca. – (3) Media dei seguenti fattori: situazione e prospettive economiche generali; situazione e prospettive relative a particolari settori o imprese; rischi connessi con le garanzie. – (4) Media dei seguenti fattori: pressione concorrenziale da parte di istituzioni non bancarie; pressione concorrenziale da parte di altre fonti di finanziamento. – (5) Riferito al trimestre terminante al momento dell'indagine. – (6) Previsioni formulate nel trimestre precedente. – (7) Media dei seguenti fattori: situazione e prospettive economiche generali; prospettive del mercato degli immobili residenziali; merito di credito del mutuatario. – (8) Media dei seguenti fattori: prestiti erogati dalle altre banche; prestiti erogati dalle istituzioni non bancarie; emissioni/rimborsi di titoli di debito; emissioni/rimborsi azionari. – (9) Media dei seguenti fattori: autofinanziamento per l'acquisto di abitazioni mediante risparmio; prestiti erogati da altre banche; altre fonti di finanziamento esterno.

