

Sistema dei pagamenti

Modalità di pagamento disponibili per la clientela: dati territoriali

19 maggio 2026

Per informazioni: statistiche@bancaditalia.it
www.bancaditalia.it/statistiche/index.html

Figura 1

Numero di ATM per 100.000 abitanti
(dati al 31 dicembre 2025)



Figura 2

Numero di POS per 100.000 abitanti
(dati al 31 dicembre 2025)

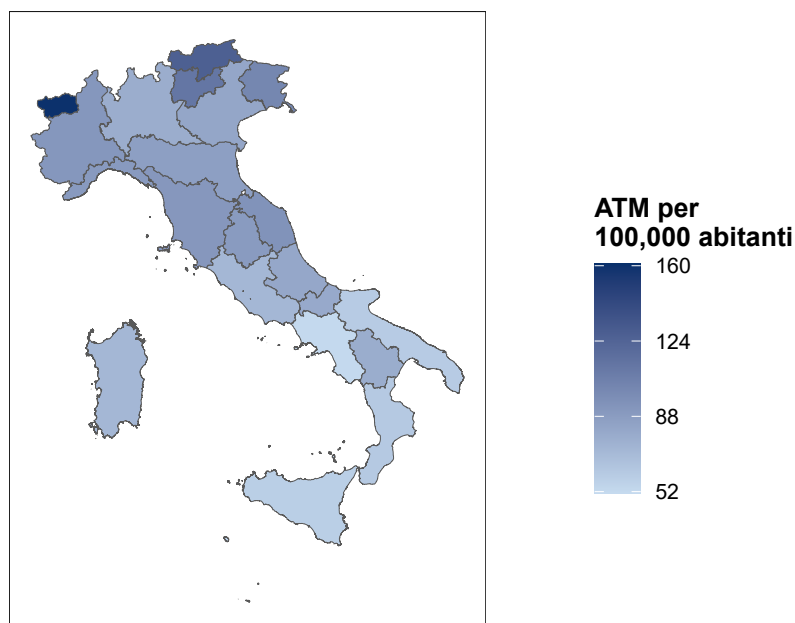
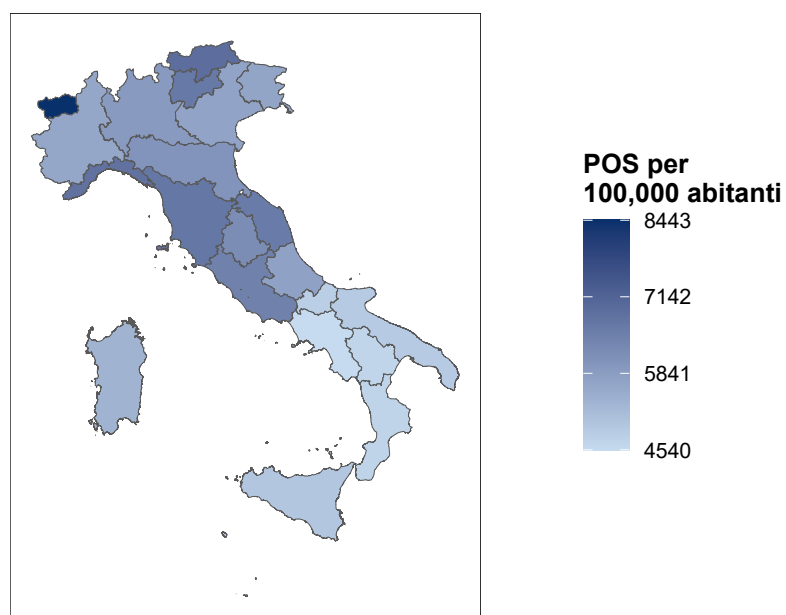

Periodo di riferimento: dicembre 2025

Figura 3

Strumenti di pagamento alternativi al contante: numero di operazioni (1)
(variazioni percentuali)

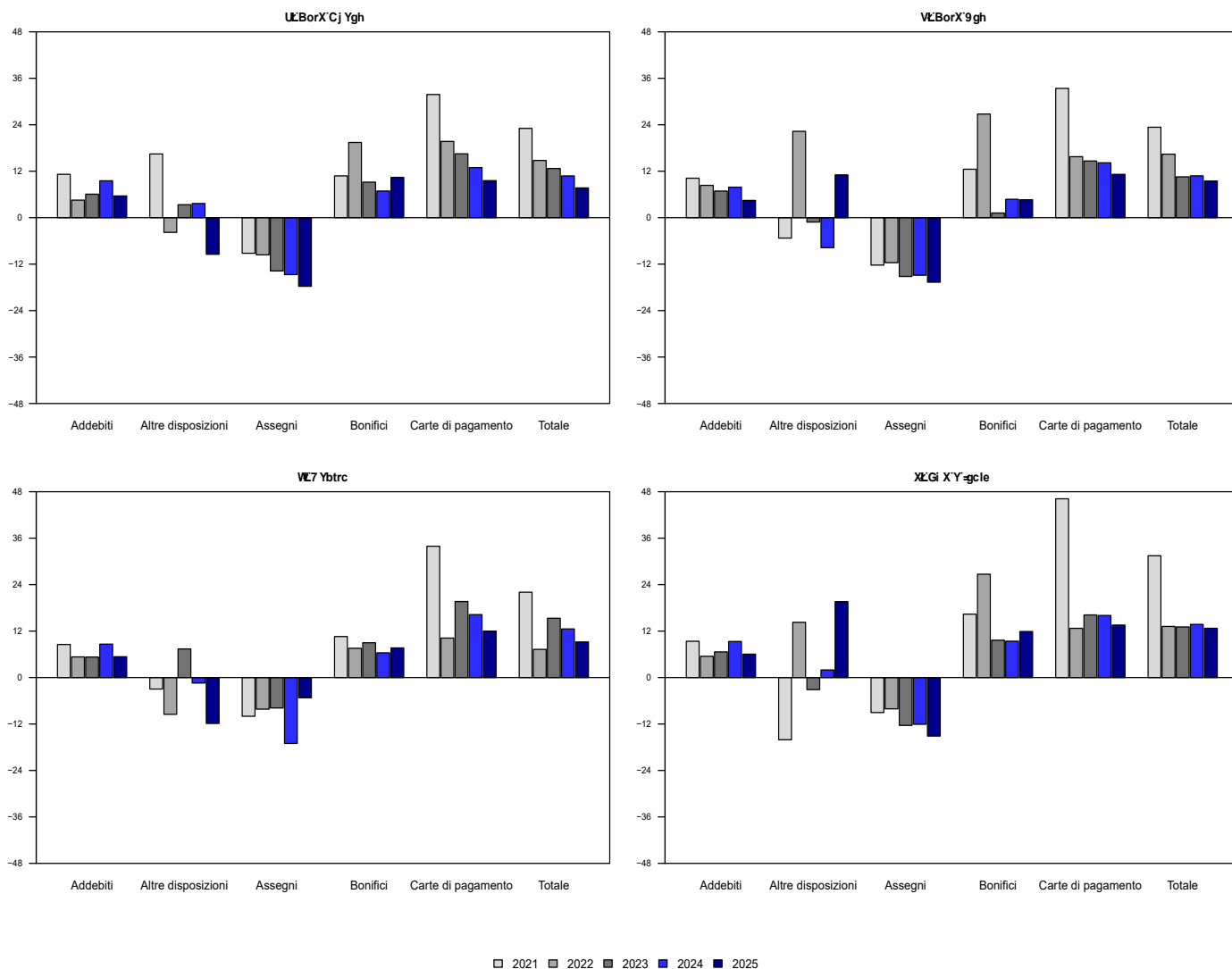

Fonte: elaborazioni su segnalazioni di vigilanza.

(1) La distinzione territoriale del numero dei pagamenti si basa sulla provincia di esecuzione dell'operazione. Le transazioni con carte di pagamento fanno riferimento all'attività svolta dalle banche e dalle società finanziarie in veste di *acquirer*. Dal 2022 le transazioni con carte di pagamento comprendono anche quelle effettuate a distanza tramite Internet o dispositivi che possono essere utilizzati per comunicare a distanza (dispositivi mobili, tablet etc.).

Figura 4

Strumenti di pagamento alternativi al contante: valore delle operazioni (1)
(variazioni percentuali)

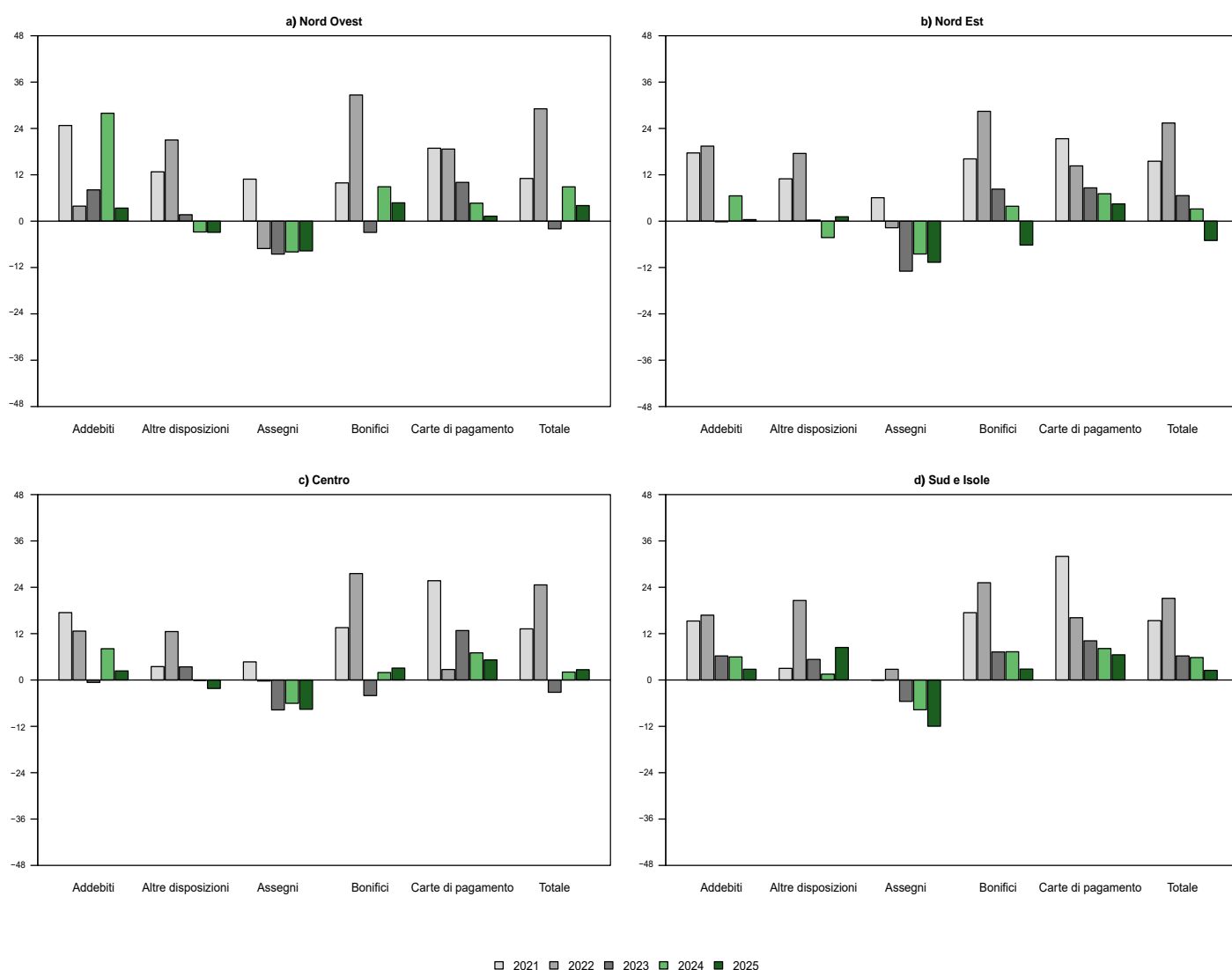

Fonte: elaborazioni su segnalazioni di vigilanza.

(1) La distinzione territoriale del valore dei pagamenti si basa sulla provincia di esecuzione dell'operazione. Le transazioni con carte di pagamento fanno riferimento all'attività svolta dalle banche e dalle società finanziarie in veste di *acquirer*. Dal 2022 le transazioni con carte di pagamento comprendono anche quelle effettuate a distanza tramite Internet o dispositivi che possono essere utilizzati per comunicare a distanza (dispositivi mobili, tablet etc.).

Distanza media dal punto di accesso al contante più vicino
(dati al 31 dicembre 2025, km)

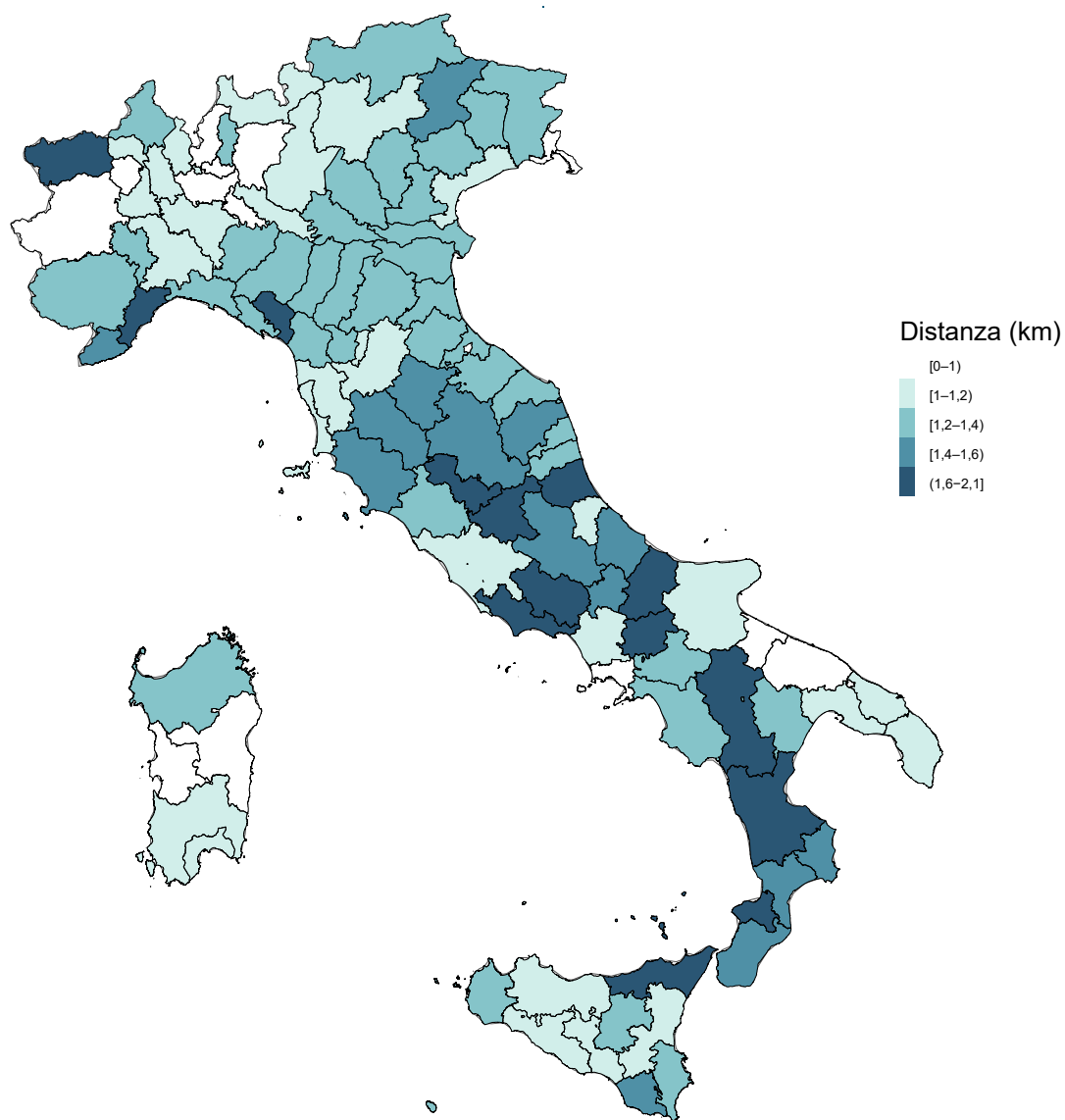

La figura mostra la distribuzione provinciale della distanza minima tra la popolazione residente e la rete PAC, calcolata come media ponderata rispetto alla popolazione stessa.

Indice

Avvertenze

[Accesso ai dati in BDS:](#)

| | | |
|-----------|--|--------------------------|
| Tavola 1 | Punti di accesso al sistema dei pagamenti in Italia (<i>unità</i>) | TSDPT010 |
| Tavola 2a | Strumenti di pagamento alternativi al contante (<i>numero di transazioni, milioni</i>) | TSDPT020 |
| Tavola 2b | Strumenti di pagamento alternativi al contante (<i>valore delle transazioni, milioni di euro</i>) | TSDPT030 |
| Tavola 3 | Numero di carte di pagamento (<i>migliaia</i>) | TSDPT040 |
| Tavola 4a | Bonifici per canale di utilizzo (<i>numero di transazioni, milioni</i>) | TSDPT050 |
| Tavola 4b | Bonifici per canale di utilizzo (<i>valore delle transazioni, milioni di euro</i>) | TSDPT060 |
| Tavola 5a | Carte per canale di utilizzo (<i>numero di transazioni, milioni</i>) | TSDPT070 |
| Tavola 5b | Carte per canale di utilizzo (<i>valore delle transazioni, milioni di euro</i>) | TSDPT080 |
| Tavola 6a | Carte per categoria merceologica di utilizzo (<i>numero di transazioni, composizione percentuale</i>) | TSDPT090 |
| Tavola 6b | Carte per categoria merceologica di utilizzo (<i>valore delle transazioni, composizione percentuale</i>) | TSDPT100 |
| Tavola 7a | Prelievi per canale di utilizzo e per strumento (<i>numero di transazioni, milioni</i>) | TSDPT110 |
| Tavola 7b | Prelievi per canale di utilizzo e per strumento (<i>valore delle transazioni, milioni di euro</i>) | TSDPT120 |
| Tavola 8 | Punti di accesso al contante in Italia nel 2025: copertura per macroarea e regione (<i>Dati annuali, copertura e quota popolazione in percentuale, distanza media in km, percorrenza media in minuti</i>) | TSDPT130 |
| | Tavole consultabili esclusivamente nella BDS | |
| | ATM e POS - per provincia di sportello | TSDPT140 |
| | Servizi telematici alla clientela, numero dei clienti - per provincia della clientela | TSDPT150 |

Appendice metodologica

Avvertenze

- I. Le elaborazioni, salvo diversa indicazione, sono eseguite dalla Banca d'Italia.
- II. Segni convenzionali:
 - il fenomeno non esiste;
 - il fenomeno esiste ma i dati non si conoscono;
 - .. i dati non raggiungono la cifra significativa dell'ordine minimo considerato.I dati riportati fra parentesi sono provvisori, quelli fra parentesi in corsivo sono stimati.
- III. Le tavole sono contrassegnate, oltre che da un numero progressivo, da un codice alfanumerico che individua in modo univoco il contenuto della tavola nell'archivio elettronico in cui sono memorizzate le informazioni destinate alla diffusione esterna. Analogo codice identifica le diverse grandezze riportate in ciascuna tavola.

Punti di accesso al sistema dei pagamenti in Italia

(unità)

Tavola 1

Accesso ai dati:
TSDPT010

| Area | Banche | | Poste | Banche, Poste e altri intermediari | | | | POS attivi |
|-----------------------|------------|------------------|------------------|------------------------------------|---------------|------------------------------------|---------------|------------------|
| | Numero | Numero sportelli | Numero sportelli | ATM attivi | | | | |
| | | | | presso sportelli | | presso imprese o in luogo pubblico | | |
| | | | | cash dispenser | multifunzione | cash dispenser | multifunzione | |
| Nord Ovest | 151 | 5.816 | 3.726 | 1.269 | 10.540 | 320 | 1.148 | 945.375 |
| Piemonte | 28 | 1.526 | 1.378 | 290 | 3.151 | 53 | 408 | 238.914 |
| Valle d'Aosta | 1 | 61 | 71 | 3 | 144 | - | 49 | 10.345 |
| Liguria | 1 | 547 | 415 | 132 | 1.070 | 83 | 70 | 102.643 |
| Lombardia | 121 | 3.682 | 1.862 | 844 | 6.175 | 184 | 621 | 593.473 |
| Nord Est | 113 | 5.216 | 2.548 | 951 | 8.286 | 276 | 884 | 687.676 |
| Provincia di Trento | 13 | 336 | 188 | 11 | 503 | 2 | 99 | 36.357 |
| Provincia di Bolzano | 48 | 326 | 131 | 45 | 546 | 17 | 77 | 37.189 |
| Veneto | 17 | 1.945 | 1.020 | 215 | 3.347 | 76 | 368 | 276.844 |
| Friuli Venezia Giulia | 11 | 544 | 330 | 123 | 938 | 40 | 113 | 67.724 |
| Emilia Romagna | 24 | 2.065 | 879 | 557 | 2.952 | 141 | 227 | 269.562 |
| Centro | 78 | 3.873 | 2.358 | 616 | 7.627 | 319 | 1.049 | 764.005 |
| Marche | 15 | 585 | 404 | 169 | 1.063 | 30 | 131 | 97.757 |
| Toscana | 20 | 1.418 | 902 | 268 | 2.502 | 137 | 434 | 244.863 |
| Umbria | 3 | 309 | 262 | 47 | 620 | 18 | 73 | 52.826 |
| Lazio | 40 | 1.561 | 790 | 132 | 3.442 | 134 | 411 | 368.559 |
| Sud e Isole | 72 | 4.233 | 4.045 | 829 | 9.860 | 523 | 758 | 962.955 |
| Campania | 15 | 974 | 941 | 134 | 2.450 | 121 | 205 | 253.440 |
| Abruzzo | 7 | 392 | 473 | 125 | 812 | 33 | 69 | 72.943 |
| Molise | 2 | 73 | 166 | 12 | 200 | 8 | 11 | 13.832 |
| Puglia | 24 | 896 | 465 | 103 | 2.050 | 43 | 140 | 189.433 |
| Basilicata | 2 | 157 | 180 | 41 | 320 | 31 | 23 | 24.743 |
| Calabria | 5 | 302 | 615 | 50 | 919 | 66 | 90 | 86.123 |
| Sicilia | 13 | 997 | 764 | 254 | 2.280 | 102 | 152 | 238.408 |
| Sardegna | 4 | 442 | 441 | 110 | 829 | 119 | 68 | 84.033 |
| Italia | 414 | 19.138 | 12.677 | 3.665 | 36.313 | 1.438 | 3.839 | 3.360.011 |

Strumenti di pagamento alternativi al contante*(numero di transazioni, milioni)*

Tavola 2a

[Accesso ai dati:
TSDPT020](#)

| Area | Assegni | Bonifici | Addebiti diretti | Altre disposizioni di incasso | Rimesse di denaro | Operazioni di pagamento con carte | Totale |
|-----------------------|-------------|----------------|------------------|-------------------------------|-------------------|-----------------------------------|-----------------|
| Nord Ovest | 14,2 | 634,8 | 555,8 | 271,1 | 9,4 | 3.073,9 | 4.559,1 |
| Piemonte | 4,2 | 120,3 | 123,0 | 40,9 | 1,8 | 691,8 | 982,0 |
| Valle d'Aosta | 0,1 | 3,5 | 2,9 | 0,8 | 0,0 | 27,9 | 35,1 |
| Liguria | 1,7 | 37,3 | 38,1 | 11,9 | 1,2 | 307,8 | 398,0 |
| Lombardia | 8,2 | 473,8 | 391,7 | 217,5 | 6,3 | 2.046,5 | 3.144,0 |
| Nord Est | 7,2 | 343,3 | 323,0 | 127,8 | 6,2 | 2.045,0 | 2.852,6 |
| Provincia di Trento | 0,1 | 18,8 | 16,8 | 4,0 | 0,2 | 113,2 | 153,1 |
| Provincia di Bolzano | 0,1 | 22,5 | 14,4 | 3,7 | 0,3 | 100,8 | 141,8 |
| Veneto | 2,6 | 128,7 | 122,6 | 52,5 | 2,3 | 823,9 | 1.132,5 |
| Friuli Venezia Giulia | 0,5 | 33,1 | 37,0 | 9,7 | 0,6 | 196,9 | 277,7 |
| Emilia Romagna | 3,8 | 140,2 | 132,3 | 58,0 | 2,8 | 810,3 | 1.147,4 |
| Centro | 14,3 | 499,7 | 295,3 | 173,4 | 7,5 | 2.520,2 | 3.510,4 |
| Marche | 1,4 | 35,3 | 33,9 | 15,8 | 0,6 | 259,4 | 346,5 |
| Toscana | 3,6 | 91,4 | 94,2 | 39,7 | 2,3 | 701,8 | 933,0 |
| Umbria | 0,8 | 20,4 | 18,1 | 8,2 | 0,3 | 148,5 | 196,4 |
| Lazio | 8,4 | 352,6 | 149,1 | 109,7 | 4,2 | 1.410,5 | 2.034,6 |
| Sud e Isole | 15,8 | 362,7 | 292,0 | 136,1 | 6,0 | 2.471,7 | 3.284,4 |
| Campania | 3,5 | 105,4 | 77,5 | 36,1 | 2,2 | 614,1 | 838,8 |
| Abruzzo | 1,1 | 26,4 | 22,9 | 11,4 | 0,4 | 200,6 | 262,8 |
| Molise | 0,2 | 5,0 | 4,3 | 2,4 | 0,0 | 30,5 | 42,4 |
| Puglia | 3,9 | 74,9 | 62,9 | 32,9 | 1,3 | 502,3 | 678,1 |
| Basilicata | 0,5 | 8,8 | 7,4 | 3,7 | 0,1 | 48,2 | 68,7 |
| Calabria | 1,3 | 27,5 | 22,8 | 11,5 | 0,5 | 197,2 | 260,8 |
| Sicilia | 3,7 | 82,5 | 69,5 | 28,5 | 1,2 | 613,8 | 799,1 |
| Sardegna | 1,6 | 32,3 | 24,8 | 9,7 | 0,3 | 265,0 | 333,6 |
| Italia | 51,5 | 1.840,6 | 1.466,1 | 708,5 | 29,0 | 10.110,8 | 14.206,4 |

Strumenti di pagamento alternativi al contante*(valore delle transazioni, milioni di euro)*

Tavola 2b

Accesso ai dati:
TSDPT030

| Area | Assegni | Bonifici | Addebiti diretti | Altre disposizioni di incasso | Rimesse di denaro | Operazioni di pagamento con carte | Totale |
|-----------------------|----------------|-------------------|------------------|-------------------------------|-------------------|-----------------------------------|-------------------|
| Nord Ovest | 66.523 | 5.099.530 | 361.959 | 282.069 | 2.761 | 122.897 | 5.935.739 |
| Piemonte | 16.779 | 471.492 | 31.872 | 40.978 | 492 | 28.069 | 589.683 |
| Valle d'Aosta | 488 | 11.317 | 917 | 518 | 11 | 1.513 | 14.764 |
| Liguria | 5.909 | 124.171 | 12.424 | 8.129 | 333 | 11.778 | 162.744 |
| Lombardia | 43.347 | 4.492.550 | 316.745 | 232.444 | 1.924 | 81.538 | 5.168.549 |
| Nord Est | 41.584 | 1.924.275 | 122.273 | 195.976 | 1.878 | 93.188 | 2.379.174 |
| Provincia di Trento | 1.768 | 69.074 | 6.009 | 6.899 | 56 | 5.373 | 89.179 |
| Provincia di Bolzano | 1.631 | 96.358 | 7.477 | 5.262 | 92 | 6.048 | 116.869 |
| Veneto | 16.601 | 591.667 | 45.427 | 85.468 | 722 | 38.825 | 778.711 |
| Friuli Venezia Giulia | 3.842 | 139.426 | 11.522 | 13.246 | 185 | 9.288 | 177.510 |
| Emilia Romagna | 17.742 | 1.027.749 | 51.837 | 85.101 | 822 | 33.654 | 1.216.905 |
| Centro | 52.987 | 2.697.347 | 120.526 | 142.704 | 2.377 | 107.043 | 3.122.984 |
| Marche | 4.310 | 93.401 | 12.892 | 19.296 | 191 | 9.807 | 139.898 |
| Toscana | 13.854 | 353.025 | 35.864 | 39.550 | 678 | 30.739 | 473.710 |
| Umbria | 2.951 | 58.275 | 6.777 | 9.343 | 90 | 5.869 | 83.304 |
| Lazio | 31.872 | 2.192.646 | 64.994 | 74.515 | 1.418 | 60.627 | 2.426.072 |
| Sud e Isole | 60.090 | 767.620 | 107.048 | 61.668 | 1.786 | 96.147 | 1.094.360 |
| Campania | 17.608 | 257.801 | 33.364 | 21.616 | 722 | 24.689 | 355.800 |
| Abruzzo | 3.500 | 56.257 | 7.412 | 7.314 | 111 | 7.580 | 82.174 |
| Molise | 905 | 9.889 | 1.325 | 822 | 13 | 1.220 | 14.174 |
| Puglia | 14.510 | 161.031 | 20.446 | 14.698 | 340 | 18.687 | 229.713 |
| Basilicata | 1.807 | 17.169 | 2.738 | 2.057 | 38 | 2.037 | 25.845 |
| Calabria | 4.270 | 50.213 | 9.000 | 3.198 | 144 | 7.699 | 74.525 |
| Sicilia | 13.379 | 155.116 | 24.216 | 9.166 | 323 | 23.189 | 225.389 |
| Sardegna | 4.111 | 60.145 | 8.546 | 2.796 | 96 | 11.047 | 86.741 |
| Italia | 221.185 | 10.488.773 | 711.806 | 682.417 | 8.802 | 419.274 | 12.532.257 |

Numero di carte di pagamento*(migliaia)*

Tavola 3

Accesso ai dati:
TSDPT040

| Area | Carte di credito | Carte di debito | Carte prepagate | Totale carte | |
|-----------------------|------------------|-----------------|-----------------|------------------|-----------------------|
| | | | | | di cui: digitalizzate |
| Nord Ovest | 4.821,9 | 18.784,4 | 7.584,7 | 31.191,0 | 9.007,3 |
| Piemonte | 1.172,7 | 4.973,4 | 2.026,2 | 8.172,3 | 2.387,8 |
| Valle d'Aosta | 32,9 | 151,6 | 60,2 | 244,7 | 76,3 |
| Liguria | 381,4 | 1.768,4 | 821,0 | 2.970,8 | 750,5 |
| Lombardia | 3.234,8 | 11.891,0 | 4.677,4 | 19.803,1 | 5.792,6 |
| Nord Est | 3.147,2 | 14.209,2 | 5.067,5 | 22.424,0 | 6.663,9 |
| Provincia di Trento | 138,0 | 781,6 | 234,9 | 1.154,4 | 476,0 |
| Provincia di Bolzano | 165,4 | 575,7 | 120,3 | 861,5 | 481,5 |
| Veneto | 1.202,6 | 5.736,0 | 2.050,8 | 8.989,4 | 2.657,6 |
| Friuli Venezia Giulia | 321,0 | 1.465,7 | 520,6 | 2.307,3 | 615,2 |
| Emilia Romagna | 1.320,3 | 5.650,2 | 2.140,9 | 9.111,4 | 2.433,5 |
| Centro | 2.962,0 | 13.428,8 | 6.816,6 | 23.207,4 | 5.610,7 |
| Marche | 326,6 | 1.763,4 | 788,1 | 2.878,1 | 571,6 |
| Toscana | 958,6 | 4.205,0 | 1.922,9 | 7.086,6 | 1.622,4 |
| Umbria | 204,6 | 987,1 | 449,0 | 1.640,7 | 420,4 |
| Lazio | 1.472,2 | 6.473,2 | 3.656,5 | 11.601,9 | 2.996,3 |
| Sud e Isole | 2.897,2 | 20.614,2 | 14.062,0 | 37.573,3 | 7.941,1 |
| Campania | 753,2 | 5.538,8 | 4.372,9 | 10.664,9 | 2.083,8 |
| Abruzzo | 230,9 | 1.492,4 | 778,1 | 2.501,5 | 510,5 |
| Molise | 36,8 | 337,4 | 182,4 | 556,7 | 118,3 |
| Puglia | 525,4 | 4.114,8 | 2.414,3 | 7.054,5 | 1.673,4 |
| Basilicata | 67,3 | 611,8 | 332,7 | 1.011,8 | 184,2 |
| Calabria | 245,8 | 1.889,7 | 1.372,4 | 3.508,0 | 631,5 |
| Sicilia | 762,5 | 4.837,6 | 3.602,0 | 9.202,0 | 2.134,7 |
| Sardegna | 275,3 | 1.791,6 | 1.007,1 | 3.073,9 | 604,7 |
| Italia | 13.828,3 | 67.036,6 | 33.530,8 | 114.395,7 | 29.223,0 |

Bonifici per canale di utilizzo*(numero di transazioni, milioni)*

Tavola 4a

Accesso ai dati:
TSDPT050

| Area | Canale di utilizzo | | | | |
|-----------------------|--------------------|-------------|--------------|----------------|----------------|
| | Sportello | ATM | Telematici | Internet | Totale |
| Nord Ovest | 80,7 | 5,9 | 158,1 | 390,1 | 634,8 |
| Piemonte | 20,3 | 1,1 | 16,6 | 82,3 | 120,3 |
| Valle d'Aosta | 0,8 | 0,0 | 0,2 | 2,4 | 3,5 |
| Liguria | 7,3 | 0,2 | 6,0 | 23,8 | 37,3 |
| Lombardia | 52,4 | 4,6 | 135,3 | 281,5 | 473,8 |
| Nord Est | 56,1 | 2,4 | 80,9 | 203,9 | 343,3 |
| Provincia di Trento | 5,5 | 0,1 | 1,1 | 12,1 | 18,8 |
| Provincia di Bolzano | 3,4 | 0,4 | 4,6 | 14,2 | 22,5 |
| Veneto | 20,2 | 0,9 | 26,7 | 80,9 | 128,7 |
| Friuli Venezia Giulia | 6,0 | 0,4 | 3,9 | 22,9 | 33,1 |
| Emilia Romagna | 21,1 | 0,8 | 44,5 | 73,8 | 140,2 |
| Centro | 52,1 | 3,7 | 235,0 | 208,9 | 499,7 |
| Marche | 7,2 | 0,2 | 4,7 | 23,3 | 35,3 |
| Toscana | 18,1 | 0,5 | 15,1 | 57,7 | 91,4 |
| Umbria | 3,6 | 0,1 | 2,6 | 14,0 | 20,4 |
| Lazio | 23,2 | 2,9 | 212,6 | 114,0 | 352,6 |
| Sud e Isole | 65,1 | 1,7 | 36,9 | 259,0 | 362,7 |
| Campania | 17,7 | 0,4 | 10,1 | 77,2 | 105,4 |
| Abruzzo | 5,3 | 0,1 | 3,4 | 17,6 | 26,4 |
| Molise | 1,1 | 0,0 | 0,5 | 3,4 | 5,0 |
| Puglia | 13,4 | 0,6 | 7,2 | 53,6 | 74,9 |
| Basilicata | 1,8 | 0,0 | 0,7 | 6,3 | 8,8 |
| Calabria | 5,2 | 0,1 | 2,8 | 19,4 | 27,5 |
| Sicilia | 15,3 | 0,4 | 8,3 | 58,5 | 82,5 |
| Sardegna | 5,3 | 0,1 | 3,9 | 23,0 | 32,3 |
| Italia | 254,0 | 13,7 | 510,9 | 1.061,9 | 1.840,6 |

Bonifici per canale di utilizzo
 (valore delle transazioni, milioni di euro)

Tavola 4b

 Accesso ai dati:
[TSDPT060](#)

| Area | Canale di utilizzo | | | | |
|-----------------------|--------------------|---------------|------------------|------------------|-------------------|
| | Sportello | ATM | Telematici | Internet | Totale |
| Nord Ovest | 861.430 | 68.241 | 3.081.560 | 1.088.300 | 5.099.530 |
| Piemonte | 102.375 | 2.694 | 205.366 | 161.056 | 471.492 |
| Valle d'Aosta | 3.212 | 15 | 3.805 | 4.284 | 11.317 |
| Liguria | 28.231 | 624 | 48.854 | 46.461 | 124.171 |
| Lombardia | 727.611 | 64.907 | 2.823.534 | 876.498 | 4.492.550 |
| Nord Est | 368.305 | 8.371 | 986.720 | 560.879 | 1.924.275 |
| Provincia di Trento | 21.986 | 248 | 14.282 | 32.559 | 69.074 |
| Provincia di Bolzano | 18.596 | 184 | 35.412 | 42.166 | 96.358 |
| Veneto | 145.125 | 3.808 | 267.879 | 174.855 | 591.667 |
| Friuli Venezia Giulia | 27.858 | 1.269 | 45.832 | 64.467 | 139.426 |
| Emilia Romagna | 154.740 | 2.862 | 623.316 | 246.832 | 1.027.749 |
| Centro | 440.206 | 15.828 | 1.718.254 | 523.059 | 2.697.347 |
| Marche | 25.461 | 216 | 30.159 | 37.564 | 93.401 |
| Toscana | 122.777 | 1.253 | 130.410 | 98.585 | 353.025 |
| Umbria | 12.465 | 221 | 22.891 | 22.697 | 58.275 |
| Lazio | 279.502 | 14.138 | 1.534.794 | 364.212 | 2.192.646 |
| Sud e Isole | 189.636 | 1.911 | 209.212 | 366.861 | 767.620 |
| Campania | 63.343 | 360 | 64.877 | 129.220 | 257.801 |
| Abruzzo | 14.988 | 245 | 16.009 | 25.014 | 56.257 |
| Molise | 2.593 | 20 | 2.119 | 5.157 | 9.889 |
| Puglia | 38.863 | 791 | 45.804 | 75.572 | 161.031 |
| Basilicata | 4.436 | 25 | 3.319 | 9.389 | 17.169 |
| Calabria | 12.093 | 98 | 15.184 | 22.838 | 50.213 |
| Sicilia | 39.451 | 292 | 41.169 | 74.203 | 155.116 |
| Sardegna | 13.868 | 79 | 20.730 | 25.468 | 60.145 |
| Italia | 1.859.577 | 94.352 | 5.995.746 | 2.539.098 | 10.488.773 |

Carte per canale di utilizzo*(numero di transazioni, milioni)*

Tavola 5a

Accesso ai dati:

TSDPT070

| Area | POS | | | | Remote | | | |
|-----------------------|----------------|------------------|-----------------|--------------------|--------------|------------------|-----------------|--------------------|
| | Totale | Carte di credito | Carte di debito | Moneta elettronica | Totale | Carte di credito | Carte di debito | Moneta elettronica |
| Nord Ovest | 2.857,0 | 425,7 | 2.075,1 | 356,1 | 216,9 | 93,0 | 77,1 | 46,9 |
| Piemonte | 636,9 | 70,0 | 487,8 | 79,1 | 54,9 | 27,2 | 17,8 | 9,9 |
| Valle d'Aosta | 27,4 | 5,0 | 20,2 | 2,2 | 0,5 | 0,3 | 0,1 | 0,0 |
| Liguria | 299,5 | 38,9 | 222,6 | 38,0 | 8,2 | 2,3 | 3,7 | 2,2 |
| Lombardia | 1.893,2 | 311,8 | 1.344,6 | 236,8 | 153,2 | 63,1 | 55,4 | 34,7 |
| Nord Est | 1.999,0 | 250,3 | 1.541,8 | 207,0 | 46,0 | 17,5 | 18,4 | 10,1 |
| Provincia di Trento | 110,1 | 12,8 | 90,1 | 7,3 | 3,1 | 1,5 | 1,1 | 0,5 |
| Provincia di Bolzano | 99,4 | 15,9 | 79,4 | 4,0 | 1,4 | 0,8 | 0,5 | 0,1 |
| Veneto | 808,3 | 99,4 | 628,0 | 80,9 | 15,5 | 6,1 | 6,4 | 3,1 |
| Friuli Venezia Giulia | 193,5 | 22,3 | 152,9 | 18,3 | 3,4 | 1,4 | 1,5 | 0,5 |
| Emilia Romagna | 787,6 | 99,8 | 591,4 | 96,4 | 22,7 | 7,7 | 9,0 | 6,0 |
| Centro | 2.273,2 | 294,7 | 1.615,2 | 363,2 | 247,0 | 42,8 | 78,5 | 125,7 |
| Marche | 242,9 | 23,9 | 185,2 | 33,8 | 16,5 | 3,2 | 7,1 | 6,2 |
| Toscana | 683,9 | 94,1 | 500,3 | 89,5 | 17,9 | 7,6 | 5,8 | 4,6 |
| Umbria | 147,9 | 15,7 | 111,3 | 20,9 | 0,6 | 0,3 | 0,2 | 0,1 |
| Lazio | 1.198,6 | 161,1 | 818,4 | 219,1 | 211,9 | 31,7 | 65,5 | 114,8 |
| Sud e Isole | 2.438,6 | 232,7 | 1.665,8 | 540,1 | 33,1 | 8,0 | 10,3 | 14,8 |
| Campania | 602,9 | 63,9 | 377,1 | 161,8 | 11,2 | 2,8 | 3,3 | 5,1 |
| Abruzzo | 198,6 | 18,9 | 143,3 | 36,4 | 2,0 | 0,4 | 0,6 | 1,0 |
| Molise | 30,4 | 2,2 | 22,0 | 6,2 | 0,1 | 0,0 | 0,0 | 0,0 |
| Puglia | 495,7 | 40,5 | 355,4 | 99,7 | 6,6 | 1,2 | 2,0 | 3,5 |
| Basilicata | 47,3 | 4,4 | 33,1 | 9,7 | 1,0 | 0,1 | 0,1 | 0,8 |
| Calabria | 194,1 | 16,0 | 128,2 | 50,0 | 3,0 | 0,6 | 1,1 | 1,3 |
| Sicilia | 608,1 | 60,9 | 411,1 | 136,0 | 5,7 | 1,8 | 1,8 | 2,1 |
| Sardegna | 261,6 | 25,9 | 195,6 | 40,1 | 3,4 | 1,0 | 1,3 | 1,1 |
| Italia | 9.567,7 | 1.203,4 | 6.898,0 | 1.466,4 | 543,0 | 161,3 | 184,3 | 197,5 |

Carte per canale di utilizzo*(valore delle transazioni, milioni di euro)*

Tavola 5b

Accesso ai dati:
TSDPT080

| Area | POS | | | | Remote | | | |
|-----------------------|----------------|------------------|-----------------|--------------------|---------------|------------------|-----------------|--------------------|
| | Totale | Carte di credito | Carte di debito | Moneta elettronica | Totale | Carte di credito | Carte di debito | Moneta elettronica |
| Nord Ovest | 110.219 | 24.327 | 76.438 | 9.454 | 12.678 | 7.397 | 3.567 | 1.714 |
| Piemonte | 25.629 | 4.058 | 19.271 | 2.301 | 2.440 | 1.441 | 695 | 304 |
| Valle d'Aosta | 1.406 | 389 | 939 | 78 | 107 | 79 | 23 | 5 |
| Liguria | 11.120 | 2.160 | 7.984 | 975 | 658 | 362 | 188 | 108 |
| Lombardia | 72.064 | 17.720 | 48.244 | 6.100 | 9.474 | 5.514 | 2.662 | 1.298 |
| Nord Est | 87.351 | 16.628 | 64.516 | 6.206 | 5.837 | 3.522 | 1.659 | 656 |
| Provincia di Trento | 4.853 | 931 | 3.716 | 206 | 519 | 351 | 136 | 32 |
| Provincia di Bolzano | 5.541 | 1.573 | 3.834 | 135 | 507 | 372 | 115 | 20 |
| Veneto | 36.640 | 6.665 | 27.332 | 2.642 | 2.185 | 1.341 | 611 | 233 |
| Friuli Venezia Giulia | 8.794 | 1.483 | 6.710 | 601 | 494 | 299 | 143 | 52 |
| Emilia Romagna | 31.522 | 5.976 | 22.924 | 2.622 | 2.132 | 1.158 | 654 | 319 |
| Centro | 86.466 | 18.078 | 58.795 | 9.592 | 20.577 | 5.715 | 4.263 | 10.599 |
| Marche | 9.383 | 1.379 | 7.071 | 933 | 425 | 206 | 138 | 80 |
| Toscana | 28.543 | 6.334 | 19.702 | 2.507 | 2.195 | 1.496 | 457 | 243 |
| Umbria | 5.747 | 928 | 4.261 | 557 | 122 | 89 | 22 | 11 |
| Lazio | 42.792 | 9.437 | 27.761 | 5.594 | 17.835 | 3.924 | 3.647 | 10.264 |
| Sud e Isole | 92.322 | 14.362 | 62.983 | 14.977 | 3.825 | 2.245 | 856 | 724 |
| Campania | 23.101 | 4.321 | 14.273 | 4.507 | 1.588 | 932 | 345 | 311 |
| Abruzzo | 7.417 | 1.076 | 5.374 | 966 | 163 | 82 | 42 | 39 |
| Molise | 1.212 | 121 | 911 | 181 | 8 | 4 | 2 | 1 |
| Puglia | 18.023 | 2.378 | 13.010 | 2.635 | 664 | 322 | 182 | 160 |
| Basilicata | 1.980 | 267 | 1.411 | 303 | 56 | 25 | 8 | 23 |
| Calabria | 7.485 | 933 | 5.111 | 1.441 | 213 | 89 | 65 | 59 |
| Sicilia | 22.520 | 3.454 | 15.274 | 3.792 | 669 | 456 | 124 | 89 |
| Sardegna | 10.584 | 1.812 | 7.619 | 1.152 | 464 | 334 | 89 | 41 |
| Italia | 376.357 | 73.396 | 262.732 | 40.230 | 42.917 | 18.879 | 10.345 | 13.692 |

Carte per categoria merceologica di utilizzo*(numero di transazioni, composizione percentuale)*

Tavola 6a

Accesso ai dati:
TSDPT090

| Area | Grande distribuzione organizzata - GDO | Negozi al dettaglio | Ristoranti, fast food e bar | Carburante | Salute e farmacia | Abbigliamento | Trasporti | Tabacchi | Utilities e telecomunicazioni | Servizi alla persona | Attività ricreative | Hotel e agenzie di viaggio | Altro |
|-----------------------|--|---------------------|-----------------------------|------------|-------------------|---------------|------------|------------|-------------------------------|----------------------|---------------------|----------------------------|------------|
| Nord Ovest | 26,9 | 14,9 | 20,1 | 6,2 | 6,0 | 4,4 | 7,9 | 4,7 | 1,6 | 1,7 | 1,5 | 1,0 | 3,1 |
| Piemonte | 29,7 | 15,1 | 16,9 | 7,8 | 6,2 | 4,9 | 7,2 | 4,8 | 1,6 | 1,6 | 1,4 | 0,9 | 2,0 |
| Valle d'Aosta | 21,0 | 14,2 | 23,1 | 7,2 | 5,1 | 3,5 | 10,4 | 3,2 | 1,2 | 1,0 | 2,4 | 5,6 | 2,1 |
| Liguria | 27,6 | 17,7 | 18,7 | 5,5 | 6,3 | 3,9 | 7,5 | 4,8 | 1,6 | 1,2 | 1,3 | 1,5 | 2,6 |
| Lombardia | 25,9 | 14,4 | 21,3 | 5,8 | 5,9 | 4,3 | 8,2 | 4,6 | 1,6 | 1,8 | 1,5 | 0,9 | 3,6 |
| Nord Est | 27,7 | 16,2 | 19,2 | 7,1 | 6,2 | 4,8 | 6,0 | 4,3 | 1,3 | 1,6 | 1,6 | 1,8 | 2,2 |
| Provincia di Trento | 28,9 | 15,7 | 19,0 | 7,0 | 5,3 | 4,2 | 4,9 | 3,6 | 0,7 | 1,4 | 1,6 | 4,7 | 3,0 |
| Provincia di Bolzano | 27,8 | 18,4 | 16,2 | 5,8 | 4,3 | 5,5 | 8,7 | 2,5 | 0,8 | 1,2 | 1,6 | 5,5 | 1,6 |
| Veneto | 28,4 | 16,3 | 18,4 | 7,4 | 6,2 | 5,2 | 5,7 | 4,0 | 1,4 | 1,7 | 1,6 | 1,7 | 2,0 |
| Friuli Venezia Giulia | 30,7 | 17,1 | 17,3 | 6,2 | 6,1 | 4,9 | 5,9 | 3,3 | 1,4 | 1,6 | 1,2 | 1,3 | 3,2 |
| Emilia Romagna | 25,9 | 15,7 | 21,0 | 7,2 | 6,5 | 4,3 | 6,2 | 5,2 | 1,3 | 1,7 | 1,7 | 1,2 | 2,1 |
| Centro | 25,8 | 16,3 | 20,8 | 6,8 | 6,2 | 4,3 | 6,5 | 5,1 | 1,9 | 1,5 | 1,5 | 1,2 | 2,1 |
| Marche | 28,4 | 16,0 | 18,2 | 8,9 | 6,1 | 4,8 | 4,8 | 4,8 | 1,5 | 1,8 | 1,3 | 1,3 | 2,1 |
| Toscana | 26,2 | 15,8 | 21,3 | 7,1 | 5,7 | 4,7 | 5,5 | 4,9 | 1,8 | 1,6 | 1,8 | 1,6 | 2,0 |
| Umbria | 31,1 | 15,5 | 17,4 | 9,2 | 6,0 | 4,4 | 2,4 | 5,1 | 1,6 | 1,7 | 1,4 | 1,2 | 2,9 |
| Lazio | 24,4 | 16,8 | 21,5 | 5,8 | 6,5 | 3,9 | 7,9 | 5,2 | 2,0 | 1,4 | 1,5 | 1,0 | 2,1 |
| Sud e Isole | 28,6 | 18,5 | 16,1 | 8,7 | 6,2 | 5,3 | 3,5 | 5,8 | 2,0 | 1,1 | 1,2 | 1,1 | 1,9 |
| Campania | 26,4 | 19,9 | 14,4 | 8,3 | 6,3 | 6,1 | 6,3 | 5,1 | 2,1 | 1,1 | 1,2 | 1,1 | 1,8 |
| Abruzzo | 28,1 | 16,2 | 18,4 | 8,6 | 5,7 | 5,0 | 3,8 | 6,0 | 1,9 | 1,5 | 1,5 | 1,0 | 2,3 |
| Molise | 31,3 | 17,4 | 13,6 | 10,8 | 6,0 | 4,9 | 2,9 | 5,4 | 2,6 | 1,4 | 1,0 | 0,8 | 1,8 |
| Puglia | 26,8 | 18,5 | 18,6 | 9,1 | 6,0 | 4,6 | 2,5 | 6,1 | 1,8 | 1,2 | 1,3 | 1,2 | 2,2 |
| Basilicata | 30,6 | 17,7 | 14,0 | 10,8 | 6,6 | 4,2 | 1,7 | 6,3 | 2,3 | 1,2 | 1,0 | 1,8 | 1,9 |
| Calabria | 31,7 | 16,9 | 13,2 | 9,6 | 6,9 | 6,0 | 1,7 | 6,4 | 2,4 | 1,1 | 0,8 | 1,0 | 2,2 |
| Sicilia | 30,0 | 18,8 | 15,2 | 8,5 | 6,6 | 5,3 | 2,4 | 6,1 | 2,2 | 1,0 | 1,2 | 1,0 | 1,6 |
| Sardegna | 30,8 | 17,9 | 18,1 | 8,1 | 5,5 | 4,5 | 2,8 | 5,7 | 1,5 | 1,1 | 1,0 | 1,5 | 1,4 |
| Italia | 27,2 | 16,4 | 19,1 | 7,2 | 6,1 | 4,7 | 6,0 | 5,0 | 1,7 | 1,5 | 1,4 | 1,3 | 2,4 |

Carte per categoria merceologica di utilizzo*(valore delle transazioni, composizione percentuale)*

Tavola 6b

[Accesso ai dati:](#)[TSDPT100](#)

| Area | Grande distribuzione organizzata - GDO | Negozi al dettaglio | Ristoranti, fast food e bar | Carburante | Salute e farmacia | Abbigliamento | Trasporti | Tabacchi | Utilities e telecomunicazioni | Servizi alla persona | Attività ricreative | Hotel e agenzie di viaggio | Altro |
|-----------------------|--|---------------------|-----------------------------|------------|-------------------|---------------|------------|------------|-------------------------------|----------------------|---------------------|----------------------------|------------|
| Nord Ovest | 25,5 | 15,2 | 12,5 | 6,3 | 8,4 | 7,9 | 4,5 | 1,9 | 5,3 | 2,1 | 2,0 | 3,2 | 5,2 |
| Piemonte | 26,3 | 15,6 | 10,6 | 7,5 | 8,3 | 7,9 | 4,7 | 2,0 | 6,2 | 1,9 | 1,8 | 2,7 | 4,6 |
| Valle d'Aosta | 16,6 | 11,8 | 16,7 | 6,4 | 5,1 | 5,4 | 8,6 | 1,4 | 3,0 | 1,1 | 5,9 | 14,0 | 3,9 |
| Liguria | 24,3 | 15,3 | 14,2 | 5,2 | 8,1 | 6,8 | 4,3 | 2,2 | 6,0 | 1,6 | 2,1 | 5,2 | 4,7 |
| Lombardia | 25,6 | 15,2 | 12,8 | 6,1 | 8,6 | 8,1 | 4,4 | 1,7 | 4,9 | 2,3 | 1,9 | 2,9 | 5,5 |
| Nord Est | 23,4 | 15,3 | 11,6 | 6,6 | 7,9 | 8,0 | 4,8 | 1,5 | 4,7 | 2,1 | 2,0 | 6,8 | 5,3 |
| Provincia di Trento | 20,8 | 13,9 | 11,9 | 7,2 | 6,2 | 6,6 | 5,6 | 1,3 | 1,8 | 1,8 | 2,4 | 14,9 | 5,6 |
| Provincia di Bolzano | 17,7 | 14,9 | 9,0 | 4,9 | 4,3 | 9,1 | 7,0 | 0,9 | 1,1 | 1,3 | 2,1 | 25,3 | 2,5 |
| Veneto | 24,2 | 15,3 | 11,6 | 6,8 | 8,0 | 8,4 | 4,6 | 1,4 | 4,8 | 2,2 | 2,0 | 5,7 | 4,9 |
| Friuli Venezia Giulia | 25,3 | 15,0 | 10,6 | 5,8 | 7,9 | 7,4 | 4,3 | 1,1 | 5,0 | 1,9 | 1,4 | 3,8 | 10,4 |
| Emilia Romagna | 23,3 | 15,7 | 12,4 | 6,9 | 8,6 | 7,7 | 4,8 | 2,0 | 5,5 | 2,2 | 2,0 | 4,3 | 4,7 |
| Centro | 22,5 | 15,6 | 13,4 | 6,2 | 8,3 | 7,9 | 4,3 | 1,8 | 7,8 | 1,9 | 1,7 | 4,5 | 4,1 |
| Marche | 24,5 | 14,5 | 11,7 | 8,0 | 8,2 | 8,6 | 4,0 | 1,7 | 6,6 | 2,3 | 1,6 | 3,9 | 4,4 |
| Toscana | 23,4 | 14,9 | 13,4 | 6,4 | 7,2 | 8,6 | 4,0 | 1,7 | 6,4 | 1,9 | 1,8 | 6,1 | 4,0 |
| Umbria | 26,6 | 14,7 | 10,2 | 8,3 | 7,3 | 7,4 | 3,9 | 1,8 | 6,9 | 2,1 | 1,5 | 3,9 | 5,4 |
| Lazio | 20,9 | 16,5 | 14,1 | 5,5 | 9,1 | 7,4 | 4,6 | 1,9 | 9,0 | 1,8 | 1,8 | 3,7 | 3,8 |
| Sud e Isole | 22,5 | 17,2 | 11,1 | 7,4 | 7,3 | 8,7 | 3,6 | 2,1 | 9,6 | 1,3 | 1,3 | 4,1 | 3,8 |
| Campania | 19,9 | 18,6 | 11,1 | 6,4 | 6,8 | 10,5 | 3,8 | 1,8 | 9,9 | 1,3 | 1,5 | 5,0 | 3,3 |
| Abruzzo | 22,8 | 15,6 | 11,8 | 8,0 | 7,2 | 8,1 | 3,2 | 2,2 | 9,8 | 1,8 | 1,8 | 3,4 | 4,4 |
| Molise | 24,0 | 15,8 | 8,5 | 9,2 | 7,6 | 7,3 | 3,1 | 1,7 | 13,4 | 1,4 | 1,2 | 2,5 | 4,3 |
| Puglia | 21,4 | 17,0 | 11,9 | 8,0 | 8,1 | 8,8 | 3,1 | 2,1 | 8,4 | 1,5 | 1,5 | 3,9 | 4,2 |
| Basilicata | 23,6 | 15,0 | 9,5 | 9,3 | 7,2 | 6,5 | 3,1 | 2,2 | 12,8 | 1,4 | 1,0 | 4,2 | 4,3 |
| Calabria | 24,6 | 15,8 | 8,5 | 8,4 | 7,5 | 8,4 | 3,3 | 2,3 | 12,1 | 1,2 | 0,8 | 3,0 | 4,1 |
| Sicilia | 23,8 | 17,2 | 10,4 | 7,1 | 7,5 | 8,7 | 3,6 | 2,3 | 9,9 | 1,2 | 1,2 | 3,4 | 3,8 |
| Sardegna | 25,1 | 17,6 | 12,9 | 7,8 | 6,6 | 6,2 | 4,1 | 1,9 | 6,9 | 1,3 | 1,0 | 5,5 | 3,2 |
| Italia | 23,6 | 15,8 | 12,1 | 6,7 | 8,0 | 8,1 | 4,3 | 1,8 | 6,8 | 1,9 | 1,8 | 4,6 | 4,6 |

Prelievi per canale di utilizzo e per strumento*(numero di transazioni, milioni)*

Tavola 7a

Accesso ai dati:
[TSDPT110](#)

| Area | ATM | | | | Punto vendita | Sportello tradizionale | Totale |
|-----------------------|----------------------|---------------------|---------------------|--------------------|---------------|------------------------|--------------|
| | con carte di credito | con carte di debito | con carte prepagate | con altre modalità | | | |
| Nord Ovest | 29,0 | 162,0 | 20,9 | 9,9 | 0,6 | 21,4 | 243,9 |
| Piemonte | 8,2 | 42,7 | 6,0 | 3,6 | 0,2 | 6,5 | 67,1 |
| Valle d'Aosta | 0,4 | 1,3 | 0,2 | 0,1 | 0,0 | 0,2 | 2,1 |
| Liguria | 2,0 | 16,1 | 2,6 | 0,8 | 0,1 | 2,1 | 23,7 |
| Lombardia | 18,4 | 101,9 | 12,2 | 5,4 | 0,4 | 12,6 | 151,0 |
| Nord Est | 23,9 | 128,6 | 14,0 | 5,1 | 0,3 | 18,3 | 190,4 |
| Provincia di Trento | 1,3 | 4,0 | 0,5 | 0,1 | 0,0 | 1,0 | 6,9 |
| Provincia di Bolzano | 1,4 | 5,2 | 0,3 | 0,2 | 0,0 | 1,2 | 8,3 |
| Veneto | 8,7 | 54,5 | 5,7 | 2,6 | 0,2 | 7,4 | 79,1 |
| Friuli Venezia Giulia | 2,1 | 12,6 | 1,4 | 0,9 | 0,0 | 2,0 | 19,0 |
| Emilia Romagna | 10,4 | 52,4 | 6,1 | 1,4 | 0,1 | 6,8 | 77,1 |
| Centro | 21,5 | 134,7 | 23,8 | 5,1 | 0,6 | 19,9 | 205,5 |
| Marche | 2,2 | 18,1 | 2,5 | 0,6 | 0,1 | 3,1 | 26,5 |
| Toscana | 8,1 | 38,2 | 6,1 | 1,3 | 0,2 | 6,7 | 60,5 |
| Umbria | 1,6 | 10,7 | 1,6 | 0,8 | 0,1 | 1,5 | 16,2 |
| Lazio | 9,7 | 67,6 | 13,6 | 2,4 | 0,3 | 8,6 | 102,2 |
| Sud e Isole | 25,5 | 208,5 | 58,8 | 7,0 | 1,5 | 35,6 | 336,9 |
| Campania | 8,1 | 53,9 | 18,4 | 2,0 | 0,5 | 9,2 | 92,1 |
| Abruzzo | 2,0 | 15,0 | 3,3 | 0,4 | 0,1 | 3,3 | 24,0 |
| Molise | 0,3 | 3,3 | 0,8 | 0,1 | 0,0 | 0,8 | 5,3 |
| Puglia | 5,7 | 44,6 | 10,3 | 1,8 | 0,3 | 7,8 | 70,5 |
| Basilicata | 0,5 | 5,8 | 1,4 | 0,2 | 0,1 | 1,3 | 9,2 |
| Calabria | 2,1 | 18,5 | 6,5 | 0,4 | 0,1 | 3,7 | 31,3 |
| Sicilia | 4,7 | 50,1 | 14,9 | 1,6 | 0,3 | 6,9 | 78,5 |
| Sardegna | 2,0 | 17,4 | 3,4 | 0,5 | 0,1 | 2,5 | 25,9 |
| Italia | 99,9 | 633,8 | 117,6 | 27,2 | 3,0 | 95,2 | 976,5 |

Prelievi per canale di utilizzo e per strumento*(valore delle transazioni, milioni di euro)*

Tavola 7b

[Accesso ai dati:](#)
[TSDPT120](#)

| Area | ATM | | | | Punto vendita | Sportello tradizionale | Totale |
|-----------------------|----------------------|---------------------|---------------------|--------------------|---------------|------------------------|----------------|
| | con carte di credito | con carte di debito | con carte prepagate | con altre modalità | | | |
| Nord Ovest | 5.795 | 39.899 | 4.464 | 3.606 | 73 | 23.711 | 77.547 |
| Piemonte | 1.625 | 10.228 | 1.188 | 1.302 | 19 | 7.065 | 21.428 |
| Valle d'Aosta | 71 | 322 | 36 | 30 | 0 | 205 | 663 |
| Liguria | 412 | 3.849 | 525 | 309 | 7 | 2.484 | 7.585 |
| Lombardia | 3.688 | 25.500 | 2.715 | 1.966 | 47 | 13.957 | 47.872 |
| Nord Est | 4.778 | 30.038 | 3.023 | 1.870 | 39 | 21.392 | 61.140 |
| Provincia di Trento | 229 | 787 | 98 | 46 | 0 | 2.114 | 3.275 |
| Provincia di Bolzano | 279 | 1.057 | 78 | 60 | 0 | 1.494 | 2.968 |
| Veneto | 1.756 | 13.087 | 1.261 | 924 | 26 | 8.515 | 25.569 |
| Friuli Venezia Giulia | 395 | 2.958 | 306 | 273 | 3 | 2.091 | 6.027 |
| Emilia Romagna | 2.119 | 12.149 | 1.279 | 567 | 8 | 7.178 | 23.300 |
| Centro | 4.236 | 31.439 | 5.023 | 1.964 | 68 | 23.479 | 66.209 |
| Marche | 436 | 3.972 | 514 | 200 | 8 | 3.813 | 8.944 |
| Toscana | 1.557 | 8.766 | 1.316 | 423 | 19 | 6.865 | 18.947 |
| Umbria | 301 | 2.465 | 321 | 256 | 7 | 1.823 | 5.174 |
| Lazio | 1.943 | 16.236 | 2.871 | 1.085 | 33 | 10.977 | 33.145 |
| Sud e Isole | 5.610 | 55.743 | 13.282 | 2.807 | 173 | 45.621 | 123.237 |
| Campania | 1.947 | 15.992 | 4.604 | 843 | 63 | 12.103 | 35.552 |
| Abruzzo | 386 | 3.227 | 648 | 130 | 7 | 4.138 | 8.537 |
| Molise | 63 | 787 | 158 | 41 | 2 | 1.018 | 2.068 |
| Puglia | 1.165 | 11.689 | 2.263 | 625 | 32 | 10.069 | 25.844 |
| Basilicata | 102 | 1.435 | 289 | 60 | 7 | 1.801 | 3.694 |
| Calabria | 476 | 4.799 | 1.440 | 182 | 13 | 4.662 | 11.573 |
| Sicilia | 1.054 | 13.562 | 3.175 | 764 | 41 | 8.836 | 27.431 |
| Sardegna | 415 | 4.252 | 706 | 163 | 8 | 2.993 | 8.538 |
| Italia | 20.419 | 157.118 | 25.792 | 10.247 | 353 | 114.203 | 328.133 |

Punti di accesso al contante in Italia nel 2025: copertura per macroarea e regione

Tavola 8
 Accesso ai dati:
 TSDPT130

(Dati annuali, copertura e quota popolazione in percentuale, distanza media in km, percorrenza media in minuti)

| Aree | Copertura | | | | | Distanza media ponderata | Percorrenza media ponderata | Quota popolazione |
|-----------------------|-----------|------|------|-------|-------|--------------------------|-----------------------------|-------------------|
| | 1 km | 2 km | 5 km | 10 km | 15 km | | | |
| Nord Ovest | 67,0 | 89,9 | 98,8 | 99,8 | 99,9 | 1,0 | 2,1 | 26,7 |
| Piemonte | 67,5 | 88,0 | 98,9 | 99,8 | 99,9 | 1,0 | 2,1 | 7,2 |
| Valle d'Aosta | 44,6 | 74,8 | 94,7 | 97,6 | 98,7 | 1,9 | 3,2 | 0,2 |
| Liguria | 56,1 | 81,4 | 96,3 | 99,3 | 99,4 | 1,4 | 2,7 | 2,6 |
| Lombardia | 68,7 | 92,2 | 99,3 | 99,8 | 99,9 | 1,0 | 2,0 | 16,7 |
| Nord Est | 58,3 | 83,1 | 98,0 | 99,6 | 99,8 | 1,3 | 2,4 | 19,5 |
| Provincia di Trento | 64,8 | 86,6 | 98,7 | 99,9 | 100,0 | 1,1 | 2,1 | 0,9 |
| Provincia di Bolzano | 61,9 | 81,6 | 95,1 | 99,3 | 99,8 | 1,4 | 2,6 | 0,9 |
| Veneto | 55,6 | 82,7 | 98,5 | 99,6 | 99,8 | 1,3 | 2,3 | 8,2 |
| Friuli Venezia Giulia | 60,0 | 84,8 | 99,0 | 99,8 | 99,9 | 1,2 | 2,2 | 1,9 |
| Emilia Romagna | 59,5 | 82,9 | 97,4 | 99,6 | 99,8 | 1,3 | 2,4 | 7,5 |
| Centro | 57,4 | 83,0 | 97,2 | 99,7 | 99,9 | 1,3 | 2,5 | 19,9 |
| Marche | 56,5 | 82,5 | 97,2 | 99,7 | 99,8 | 1,3 | 2,4 | 2,5 |
| Toscana | 60,1 | 85,2 | 96,9 | 99,5 | 99,7 | 1,3 | 2,4 | 6,2 |
| Umbria | 48,8 | 76,7 | 95,4 | 99,3 | 99,8 | 1,6 | 2,9 | 1,5 |
| Lazio | 57,2 | 82,6 | 97,6 | 99,8 | 100,0 | 1,3 | 2,5 | 9,7 |
| Sud e Isole | 61,5 | 86,6 | 97,5 | 99,7 | 99,9 | 1,2 | 2,3 | 33,9 |
| Campania | 61,7 | 88,6 | 98,6 | 99,9 | 100,0 | 1,1 | 2,3 | 9,6 |
| Abruzzo | 52,0 | 79,4 | 96,8 | 99,7 | 99,8 | 1,5 | 2,7 | 2,2 |
| Molise | 51,9 | 75,4 | 94,1 | 99,8 | 99,9 | 1,6 | 3,1 | 0,5 |
| Puglia | 68,6 | 91,8 | 98,3 | 99,7 | 100,0 | 1,0 | 2,0 | 6,7 |
| Basilicata | 53,9 | 79,4 | 93,8 | 99,2 | 99,9 | 1,6 | 3,0 | 0,9 |
| Calabria | 51,3 | 76,6 | 95,4 | 99,5 | 99,9 | 1,5 | 2,9 | 3,2 |
| Sicilia | 61,8 | 86,5 | 97,5 | 99,5 | 99,8 | 1,2 | 2,3 | 8,2 |
| Sardegna | 66,1 | 89,0 | 96,7 | 99,6 | 100,0 | 1,1 | 2,0 | 2,7 |
| ITALIA | 61,5 | 86,1 | 97,9 | 99,7 | 99,9 | 1,2 | 2,3 | 100,0 |

Appendice metodologica

Indicazioni generali

Il presente fascicolo contiene: 15 tavole sull'utilizzo dei servizi e degli strumenti di pagamento al dettaglio da parte della clientela (famiglie e imprese), forniti o emessi da soggetti bancari e non bancari, 2 delle quali consultabili esclusivamente nella BDS della Banca d'Italia. I dati sono aggiornati con frequenza annuale.

La TSDPT010 contiene serie storiche sulla diffusione dei punti fisici di accesso bancari e postali all'offerta di servizi e strumenti di pagamento, per regione e macroarea geografica di riferimento. Le tavole dalla TSDPT020 alla TSDPT120 presentano i dati sull'utilizzo dei servizi e degli strumenti di pagamento al dettaglio, con dettaglio della distribuzione per regioni e macroaree geografiche. La TSDPT130 riporta i dati sulla distribuzione dei punti d'accesso al contante sul territorio nazionale. Le tavole sono tutte alimentate con i dati della "Matrice dei conti", ad eccezione della TSDPT130, che utilizza i dati della segnalazione sui punti di accesso al contante. Il dato sugli sportelli di Banche e Poste riportato nella TSDPT010 è fornito dalla funzione Vigilanza.

Per una più completa definizione delle voci si veda il Glossario presente sul sito Internet della Banca d'Italia. Le consistenze sono di fine periodo. Ove non altrimenti indicato, le serie storiche comprendono i rapporti con residenti e non residenti, in euro e in valuta. Eventuali mancate quadrature tra i dati dipendono da arrotondamenti; le informazioni più recenti possono risentire anche di revisioni nelle segnalazioni inviate dagli enti segnalanti. Eventuali mancate quadrature con i dati nazionali (cfr. Sezione 1 della presente pubblicazione), ove non diversamente specificato, sono legate a transazioni relative all'estero o per le quali non è disponibile l'informazione sull'area geografica.

Note alle tavole

In questa sezione sono descritti i metodi e le fonti delle statistiche contenute nel report. Le note sono ordinate secondo il numero delle tavole e sono organizzate in base al loro contenuto.

Tavola TSDPT010 - Punti di accesso al sistema dei pagamenti

La tavola presenta i dati relativi alla distribuzione territoriale dei punti di accesso al sistema dei pagamenti: sportelli bancari e postali¹, ATM² (*Automated teller machine*) e POS³ (*Point of sale*).

Nella tavola si fa riferimento agli ATM di pertinenza degli enti segnalanti e ai POS⁴ di proprietà degli enti segnalanti, ovvero gestiti da questi ultimi nel caso in cui la proprietà sia in capo a soggetti non vigilati⁵.

Dal 2022, in seguito ad una revisione dei criteri segnaletici, il dato sul numero di ATM include le macchine a disposizione della clientela che permettono il prelievo di contanti senza la presenza di un operatore (ad esempio i c.d. "Totem"). Gli ATM attivi presso sportelli sono collocati presso le dipendenze dell'intermediario (sia all'interno sia all'esterno) o nelle immediate vicinanze. Il dato sul numero di terminali POS (dal 2018) e degli ATM (dal 2019) risente delle segnalazioni di nuovi prestatori autorizzati in Italia o

¹ Sotto la categoria Poste sono ricompresi i dati di Poste Italiane S.p.A. e di PostePay S.p.A. (costituitasi il 1° ottobre 2018).

² Gli ATM sono apparecchiature automatiche per l'effettuazione di una serie di operazioni bancarie: i *cash dispenser* consentono solamente la funzione di prelievo di contante, mentre presso gli ATM multifunzione è possibile effettuare anche operazioni di versamento di contante e assegni, richiesta di informazioni sul conto, bonifici e pagamento di utenze.

³ I POS, installati presso gli esercizi commerciali, consentono ai soggetti abilitati il pagamento in via automatica dei beni acquistati o dei servizi ricevuti.

⁴ Sono considerati gli ATM e i POS attivi, utilizzati almeno una volta nell'anno.

⁵ Fino al 2021 il criterio di rilevazione per i POS era quello della "pertinenza" presso l'ente segnalante, a prescindere dalla proprietà.

comunitari con succursale in Italia; dal 2021, il perimetro segnaletico tiene conto della Brexit. Dal 2022 i dati risentono della nuova normativa sulle statistiche sui pagamenti ai sensi del Regolamento BCE/2020/59 e potrebbero essere soggetti a revisioni successive per effetto del consolidamento delle nuove procedure segnaletiche.

Tavole TSDPT020 e TSDPT030 - Strumenti di pagamento alternativi al contante

Le tavole includono la distribuzione regionale e per macroarea sulle transazioni (in numero e valore) eseguite con strumenti di pagamento alternativi al contante. La distinzione territoriale dei pagamenti si basa sulla provincia di esecuzione dell'operazione.

I dati sono rilevati in base alle segnalazioni dell'intermediario che offre il servizio di pagamento (*"lato issuing"*), a eccezione delle operazioni con carte di pagamento, che sono rilevate in base ai dati trasmessi dall'intermediario che opera in veste di *"acquire"* (*"lato acquiring"*).

Sotto la voce **"assegni"** sono compresi gli assegni bancari e circolari utilizzati esclusivamente per effettuare pagamenti; sono quindi esclusi gli assegni utilizzati direttamente dal correntista per il prelievo di contante.

Nell'aggregato **"bonifici"** sono compresi anche i pagamenti effettuati tramite modelli di pagamento unificato (F23 ed F24)⁶, i postagi e i vaglia postali internazionali.

Gli **"addebiti diretti"** includono gli addebiti a fronte di disposizioni di incasso preautorizzate, mediante le quali il cliente debitore autorizza preventivamente la propria banca ad accettare gli ordini di addebito provenienti da un soggetto individuato; essi ricomprendono anche gli addebiti preautorizzati eseguiti in relazione a pagamenti rateali o periodici.

Le **"altre disposizioni di incasso"** riguardano RIBA, MAV, effetti e bollettini di conto⁷. Le RIBA (Ricevuta bancaria elettronica) sono operazioni di incasso di crediti originati da rapporti commerciali, gestite attraverso un'apposita procedura elettronica; tale procedura prevede la consegna delle ricevute da parte del creditore alla propria banca (banca assuntrice) che provvede a inoltrare le informazioni in modo automatico alle banche indicate dai debitori (banche domiciliatarie). I MAV (Pagamento mediante avviso) sono operazioni di incasso eseguite attraverso un'apposita procedura elettronica. Diversamente dalle RIBA, per i MAV non è prevista la preventiva domiciliazione presso una specifica banca; il debitore può quindi eseguire il pagamento presso qualunque istituto aderente alla procedura ovvero presso gli uffici postali. Gli effetti sono titoli di credito e documenti assunti (per operazioni di sconto, SBF e dopo incasso) dalla clientela che, nel periodo di rilevazione, sono scaduti presso l'azienda segnalante o sono stati inviati ad altre banche per l'incasso; essi non comprendono gli effetti diretti, le disposizioni di incasso eseguite mediante addebiti preautorizzati e i MAV, e includono gli effetti "a vista". Per "bollettini di conto" si intendono i versamenti in conto corrente tramite bollettini postali o bancari. I bollettini incassati attraverso cosiddette "reti terze" sono conteggiati una sola volta in capo all'operatore postale. Dal 2025 i dati sui bollettini tengono conto di una revisione del perimetro segnaletico e pertanto potrebbero essere soggetti a revisione.

Le **"rimesse di denaro"** riguardano esclusivamente le transazioni in uscita (in Italia o in altri paesi dove opera l'ente segnalante).

Le **"operazioni con carte"** comprendono i pagamenti per l'acquisto di beni o servizi al punto vendita fisico, tramite ATM e su rete (*remote*)⁸, effettuati mediante carte di credito, debito e prepagate.

Tavola TSDPT040 - Numero delle carte di pagamento

Le informazioni sulle carte sono riferite all'universo degli emittenti, bancari e non bancari. I dati sono relativi alle carte attive in essere a fine anno, rilasciate dall'ente segnalante.

Tra le carte di credito sono incluse quelle abilitate a svolgere altre funzioni (di debito, di garanzia assegni).

⁶ Dati disponibili dal 2022.

⁷ Nel fascicolo nazionale della pubblicazione il dato sui bollettini di conto è riportato separatamente.

⁸ I dati relativi alle operazioni all'ATM e "remote" sono disponibili a partire dal 2022.

Per le carte di debito è disponibile il dato relativo alle carte di prelievo, che sono utilizzabili solo su ATM.

Le carte prepagate oggetto di rilevazione sono quelle utilizzabili presso più esercizi commerciali; sono quindi escluse le carte "monouso" (ad es., carte telefoniche) nonché le carte "*limited purpose*", utilizzabili presso categorie circoscritte di esercenti. Sono incluse le carte abilitate a svolgere altre funzioni (di debito, di credito, di garanzia assegni) oltre a quella di carta prepagata.

Le carte digitalizzate sono quelle di cui esiste una forma sia fisica sia virtuale o che esistono solo in forma virtuale.

Dal 2018 il dato include le segnalazioni di rilevanti operatori esteri autorizzati in Italia. Dal 2022 i dati risentono della nuova normativa sulle statistiche sui pagamenti ai sensi del Regolamento BCE/2020/59 e potrebbero essere soggetti a revisioni successive per effetto del consolidamento delle nuove procedure segnaletiche.

Tavole TSDPT050 e TSDPT060 - Bonifici per canale di utilizzo

Le tavole riportano il numero e il valore dei bonifici effettuati, distinti in base al **canale di utilizzo** attraverso il quale l'operazione è stata disposta.

I bonifici eseguiti tramite "**sportello**" contengono le disposizioni impartite dal cliente ordinante mediante supporti cartacei (lettere o modulistica di sportello) e includono anche i pagamenti effettuati tramite modelli di pagamento unificato F23 ed F24.

Nel canale di utilizzo "**ATM**" sono ricompresi i bonifici disposti tramite supporti magnetici o eseguiti presso gli sportelli automatici.

Il canale di utilizzo "**telematici**" include i bonifici disposti mediante collegamenti telematici diversi da internet o tramite canali telefonici, inclusi i messaggi di tipo SMS.

Il canale di utilizzo "**internet**" comprende i bonifici disposti attraverso reti aperte.

Tavole TSDPT070 e TSDPT080 - Carte per canale di utilizzo

Le tavole hanno come oggetto i pagamenti con carte di credito, debito e prepagate (lato *acquiring*) distinti per canale di utilizzo: punto vendita fisico (POS) e a distanza, su rete (*remote*); sono esclusi i pagamenti disposti all'ATM.

Tavole TSDPT090 e TSDPT100 - Operazioni con carte di pagamento per categoria merceologica

Le tavole riportano la distribuzione delle transazioni per area geografica e categoria merceologica dell'esercente presso cui viene effettuato l'acquisto, indicando la rispettiva incidenza in termini di numero e valore. I dati sono riferiti alle operazioni al POS con carta di debito, prepagata e credito⁹. Le categorie merceologiche sono state sintetizzate mediante l'assegnazione dei singoli settori a gruppi omogenei.

Tavole TSDPT110 e TSDPT120 - Prelievi per canale di utilizzo e per strumento

Le tavole hanno come oggetto i prelievi di contante distinti per canale di utilizzo. Le informazioni sono riportate secondo la prospettiva "*acquiring*".

Per il canale ATM è disponibile il dettaglio per strumento: con carte di credito, debito e prepagate, e con altra modalità (senza utilizzo della carta). Queste ultime sono operazioni in cui la carta viene utilizzata esclusivamente come mezzo di identificazione del cliente ovvero tramite specifiche app che prevedono l'addebito diretto sul conto del cliente.

I prelievi al punto vendita riguardano le operazioni di *cash-back* e *cash-in-shop*. Il *cash-back* consente di prelevare banconote presso un punto vendita convenzionato con un prestatore di servizi di pagamento

⁹ Prima del 2025, i dati sulle carte di credito non sono inclusi in quanto l'informazione congiunta della distribuzione territoriale e per settore non era disponibile in matrice dei conti.

quando si effettuano acquisti di beni o servizi con pagamento digitale (es. carta o applicazione su smartphone). Lo schema del cash-in-shop prevede analogamente la possibilità di ritirare banconote in euro presso esercizi commerciali convenzionati con un prestatore di servizi di pagamento tramite una carta o un'applicazione su smartphone senza effettuare acquisti di beni o servizi. Questo tipo di operazioni sono disposte con carte di credito, debito e prepagate e anche senza utilizzo della carta (cfr. supra, prelievi ATM con altre modalità).

I prelievi a sportello comprendono tutte le operazioni di approvvigionamento di contante effettuate dalla clientela presso gli sportelli dell'azienda nonché di quelle eseguite a sportello tramite l'utilizzo di carte di credito.

Tavola TSDPT130 - Punti di accesso al contante in Italia: copertura per macroarea e regione

L'adeguatezza dell'infrastruttura di distribuzione del contante, valutata in termini di capacità e copertura territoriale, viene monitorata attraverso l'analisi della rete dei punti di accesso al contante (PAC). A tale scopo, nel marzo 2024 la Banca d'Italia ha introdotto un nuovo obbligo di segnalazione statistica ([Circolare n. 320](#)) rivolto a banche, Poste Italiane e altri prestatori di servizi di pagamento (PSP) che distribuiscono contante al pubblico tramite filiali, apparecchiature automatiche (ATM, CRM, ecc.) o reti di esercenti (servizi di cash-in-shop e cash-back). Attraverso tale rilevazione la Banca d'Italia acquisisce informazioni dettagliate sui punti di accesso al contante, in particolare sulla localizzazione, l'orario di apertura al pubblico, la tipologia di operatività delle filiali (con o senza servizi di cassa allo sportello) e l'eventuale presenza della funzionalità di versamento presso gli ATM. Questi dati sono utilizzati insieme a quelli demografici (fonte Istat) per calcolare diversi indicatori, tra i quali figurano la copertura territoriale, la distanza media della popolazione dal PAC più vicino e il relativo tempo medio di percorrenza per raggiungerlo.

L'indicatore di copertura misura la quota di popolazione che risiede entro una distanza stradale di 1, 2, 5, 10 e 15 chilometri dal PAC più vicino. La distanza media e il tempo medio di percorrenza quantificano, rispettivamente, i chilometri e i minuti necessari per raggiungere in auto il punto di accesso più vicino. Gli indicatori pubblicati nel fascicolo si riferiscono alla rete di PAC "tradizionali", ossia filiali e ATM di banche e Poste. Le distanze dai PAC sono calcolate assumendo che la popolazione - censita tramite la griglia territoriale di celle di 1 km² di fonte Istat - risiede nel centroide della cella di riferimento. La tavola presenta gli indicatori di copertura, distanza media e tempo medio di percorrenza, disaggregati per regione.

Tutti i fascicoli della collana Statistiche sono disponibili sul sito internet della Banca d'Italia:
<http://www.bancaditalia.it/pubblicazioni>

Eventuali chiarimenti sui dati contenuti in questa pubblicazione possono essere richiesti via e-mail all'indirizzo: statistiche@bancaditalia.it

Pubblicazione non soggetta a registrazione ai sensi dell'art. 3 bis della L. 103/2012