



BANCA D'ITALIA
EUROSISTEMA

Supplementi al Bollettino Statistico

Indicatori monetari e finanziari

Moneta e banche

Nuova serie

Anno XXIII - 7 Giugno 2013

Numero

28

AVVISO

Il Supplemento è articolato in tre sezioni:

1. Statistiche della politica monetaria unica: le componenti italiane;
2. Statistiche bancarie: bilanci e altre informazioni;
3. Tassi di interesse bancari.

L'appendice metodologica descrive il contenuto del Supplemento.

Le serie storiche complete delle statistiche contenute nel Supplemento sono disponibili nel sito internet della Banca d'Italia seguendo il percorso: Statistiche/Base Informativa Pubblica on line. In questo ambiente sono anche disponibili ulteriori tavole, indicate nell'indice del Supplemento. Un estratto delle informazioni contenute nel Supplemento viene mensilmente pubblicato, con qualche giorno di anticipo, nella pagina Statistiche/Special Data Dissemination Standard (SDDS) del sito internet della Banca d'Italia.

I dati sulle consistenze incorporano variazioni che non traggono origine da transazioni economiche, quali fluttuazioni del cambio, aggiustamenti di valore e riclassificazioni statistiche (come, ad esempio, la trasformazione in banche di società finanziarie non bancarie). Di conseguenza i tassi di crescita degli aggregati non possono essere calcolati basandosi sui soli dati delle consistenze. Tassi di crescita dei principali aggregati corretti in modo da tener conto delle discontinuità statistiche e di tutti i fattori non attribuibili a transazioni economiche sono pubblicati nel Comunicato Stampa "Principali voci dei bilanci bancari", nei grafici di questo Supplemento e nella BIP-on-line del sito internet della Banca d'Italia.

I tassi di crescita a 12 mesi dei prestiti sono calcolati includendo i prestiti non rilevati nei bilanci bancari in quanto cartolarizzati o altrimenti ceduti ed escludendo dal settore privato le controparti centrali. Il tasso di variazione sui 12 mesi dei depositi totali è calcolato escludendo i depositi connessi con operazioni di cartolarizzazione e altre cessioni di crediti e le operazioni con controparti centrali.

Nel giugno 2010, per effetto dei Regolamenti BCE/2008/32 e 2009/7 e di alcune modifiche nelle segnalazioni statistiche di vigilanza, le serie storiche delle consistenze dei prestiti, depositi, titoli in portafoglio, capitale e riserve e, di conseguenza, le serie storiche del totale attivo e passivo di bilancio, nonché alcuni tassi di interesse bancari, registrano una discontinuità statistica. Per maggiori dettagli si veda l'appendice metodologica.

Il 5 luglio 2012, il Consiglio Direttivo della BCE ha approvato una parziale modifica della definizione degli aggregati monetari e creditizi utilizzata dall'Eurosistema. La nuova definizione è entrata in vigore a settembre 2012, e si applica retroattivamente ai dati a decorrere dal giugno 2010. In base alla nuova definizione, l'aggregato monetario M3 e i prestiti come contropartita di M3 escludono le operazioni pronti contro termine condotte dalle IFM con controparti centrali. I nuovi dati sono pubblicati su questo Supplemento a partire dal n. 49 dell'8 ottobre 2012. I dati calcolati in base alla precedente definizione sono disponibili nel sito internet della Banca d'Italia nella sezione "Tavole storiche" della BIP-on-line. Per maggiori dettagli, si veda l'appendice metodologica.

A partire dal Supplemento n. 1 del 10 gennaio 2013, la serie storica relativa alle sofferenze al valore di realizzo della Tavola 2.6 è stata rivista per recepire le rettifiche segnaletiche di alcuni intermediari.

Indice

Avviso

Indice

Sezione 1: Statistiche della politica monetaria unica: le componenti italiane

- Figura 1.1 - Moneta: contributo italiano agli aggregati monetari dell'area dell'euro (variazioni percentuali)
- Tavola 1.1a- (TAM10100) - Bilancio consolidato delle IFM residenti in Italia: attività
- Tavola 1.1b- (TAM10110) - Bilancio consolidato delle IFM residenti in Italia: passività
- Tavola 1.2a- (TAM10200) - Componenti italiane degli aggregati monetari dell'area dell'euro: residenti nell'area (consistenze)
- Tavola 1.2b- (TAM10210) - Componenti italiane degli aggregati monetari dell'area dell'euro: residenti nell'area (flussi)
- Tavola 1.3a- (TAM10300) - Contropartite italiane della moneta dell'area dell'euro: residenti nell'area (consistenze)
- Tavola 1.3b- (TAM10310) - Contropartite italiane della moneta dell'area dell'euro: residenti nell'area (flussi)
- Tavola 1.4a- (TAM10400) - Bilancio statistico della Banca d'Italia: attività
- Tavola 1.4b- (TAM10410) - Bilancio statistico della Banca d'Italia: passività
- Tavola 1.5 - (TAM10500) - Tassi d'interesse ufficiali dell'Eurosistema
- Tavola 1.6 - (TAM10600) - Operazioni di politica monetaria dell'Eurosistema effettuate dalla Banca d'Italia mediante asta
- Tavola 1.7a- (TAM10700) - Statistiche sulla riserva obbligatoria - Passività delle istituzioni creditizie residenti in Italia
- Tavola 1.7b- (TAM10710) - Statistiche sulla riserva obbligatoria - Assolvimento dell'obbligo di riserva da parte delle istituzioni creditizie residenti in Italia
- Tavola 1.8 - (TAM10800) - Posizione di liquidità del sistema bancario dell'area dell'euro: contributo italiano
- Tavola 1.9a- (TAM10900) - Bilancio delle "altre IFM" residenti in Italia: attività
- Tavola 1.9b- (TAM10910) - Bilancio delle "altre IFM" residenti in Italia: passività

Tavole consultabili esclusivamente nella Base Informativa Pubblica on-line

VAM40260 - Tassi di variazione dei principali aggregati monetari e creditizi

Sezione 2: Statistiche bancarie: bilanci e altre informazioni

- Figura 2.1 - Prestiti bancari ai residenti in Italia (variazioni percentuali)
- Figura 2.2 - Principali passività bancarie con residenti in Italia: depositi e obbligazioni (variazioni percentuali)
- Tavola 2.1a- (TSC20100) - Bilancio delle banche residenti in Italia: attività
- Tavola 2.1b- (TSC20110) - Bilancio delle banche residenti in Italia: passività
- Tavola 2.2 - (TSC20200) - Raccolta in euro da altre amministrazioni pubbliche e altri residenti
- Tavola 2.3 - (TSC20250) - Depositi degli altri residenti per settore di attività economica
- Tavola 2.4 - (TSC20300) - Prestiti per settore di attività economica
- Tavola 2.5 - (TSC20400) - Prestiti ai residenti in Italia, per durata e tipologia
- Tavola 2.6 - (TSC20500) - Sofferenze per settore di attività economica dei residenti in Italia
- Tavola 2.7 - (TSC20600) - Tassi di variazione a 1 mese annualizzati: raccolta

| | | |
|--------------|------------|---|
| Tavola 2.8 - | (TSC20700) | - Tassi di variazione a 1 mese annualizzati: prestiti e titoli in portafoglio |
| Tavola 2.9 - | (TSC20810) | - Prestiti per branche di attività economica dei residenti in Italia |
| Tavola 2.10- | (TSC20910) | - Sofferenze per branche di attività economica dei residenti in Italia |
| Tavola 2.11- | (TSC21000) | - Titoli in portafoglio emessi da residenti in Italia, diversi da azioni e partecipazioni |
| Tavola 2.12- | (TSC21110) | - Titoli di terzi in deposito per settore detentore: titoli di debito al valore nominale |
| Tavola 2.13- | (TSC21210) | - Titoli di terzi in deposito di residenti in Italia per strumento al fair value |
| Tavola 2.14- | (TSC21400) | - Cartolarizzazioni di prestiti bancari per tipologia e settore di controparte: totale |
| Tavola 2.15- | (TSC21500) | - Cartolarizzazioni di prestiti bancari per tipologia e settore di controparte: prestiti cancellati dai bilanci |

Tavole consultabili esclusivamente nella Base Informativa Pubblica on-line

| | |
|-------------------|---|
| <i>TSC40100</i> - | - <i>Tassi di variazione dei prestiti bancari ai residenti in Italia</i> |
| <i>TSC40500</i> - | - <i>Tassi di variazione delle principali passività bancarie con residenti in Italia: depositi e obbligazioni</i> |
| <i>VDU40180</i> - | - <i>Conto economico e altri indicatori di struttura</i> |

Sezione 3: Tassi di interesse bancari

| | |
|--------------|--|
| Figura 3.1 - | - Tassi di interesse bancari sui prestiti in euro per settore: nuove operazioni |
| Figura 3.2 - | - Tassi di interesse bancari sui depositi in euro per strumento: consistenze |
| Tavola 3.1 - | (TTI30100) - Tassi di interesse bancari sui prestiti in euro alle società non finanziarie: nuove operazioni |
| Tavola 3.2 - | (TTI30200) - Tassi di interesse bancari sui prestiti in euro alle famiglie: nuove operazioni |
| Tavola 3.3 - | (TTI30300) - Tassi di interesse bancari sui prestiti in euro a famiglie e società non finanziarie: consistenze |
| Tavola 3.4 - | (TTI30400) - Tassi di interesse bancari sui depositi in euro di famiglie e società non finanziarie: nuove operazioni |
| Tavola 3.5 - | (TTI30500) - Tassi di interesse bancari sui depositi in euro di famiglie e società non finanziarie: consistenze |
| Tavola 3.6 - | (TTI30600) - Altri tassi di interesse bancari e tassi interbancari |

Tavole consultabili esclusivamente nella Base Informativa Pubblica on-line:

| | |
|-------------------|--|
| <i>VTI30100</i> - | <i>Volume dei prestiti in euro alle società non finanziarie: nuove operazioni</i> |
| <i>VTI30200</i> - | <i>Volume dei prestiti in euro alle famiglie: nuove operazioni</i> |
| <i>VTI30400</i> - | <i>Volume dei depositi in euro di famiglie e società non finanziarie: nuove operazioni</i> |

Appendice metodologica

Allegato

Sezione 1

Statistiche della politica monetaria unica: le componenti italiane

MONETA: CONTRIBUTO ITALIANO AGLI AGGREGATI MONETARI DELL'AREA DELL'EURO¹
(variazioni percentuali sui 12 mesi)

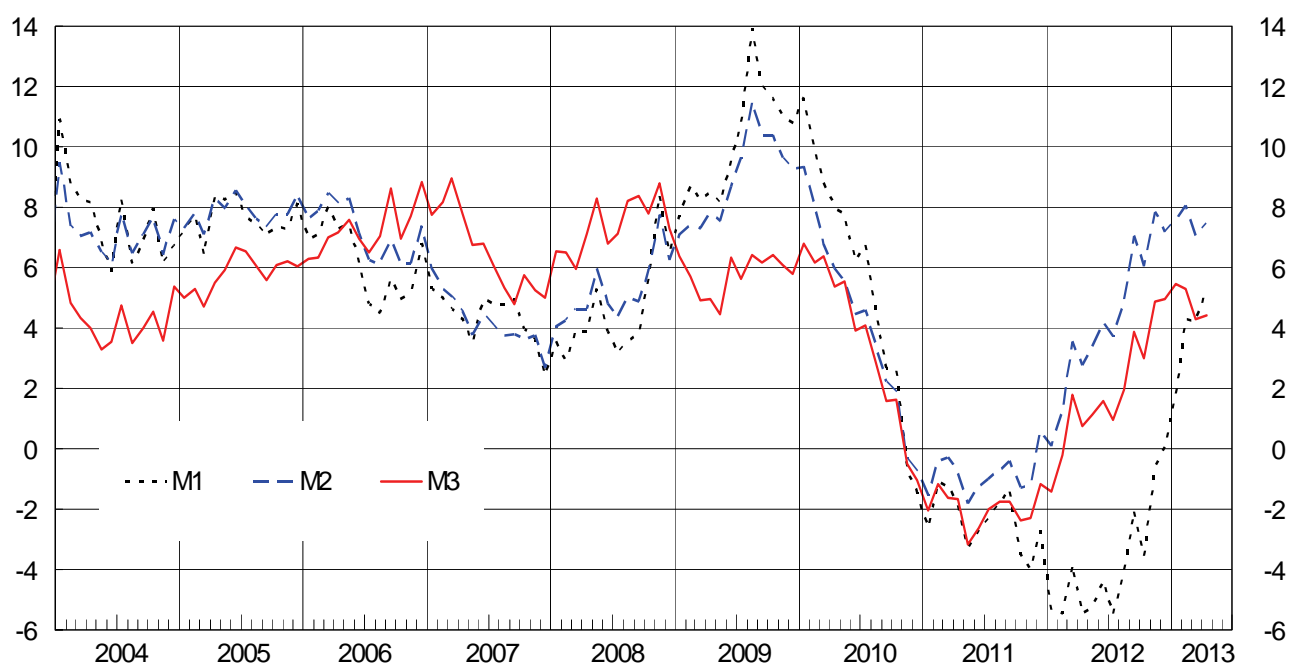

(1) Dai dati di giugno 2010, l'aggregato M3 esclude le operazioni pronti contro termine passive condotte dalle IFM via controparti centrali. Per maggiori dettagli, cfr. l'Avviso e l'Appendice metodologica.

Bilancio consolidato delle IFM residenti in Italia: attività*(consistenze di fine periodo in milioni di euro)*

| Periodo | Prestiti a residenti nell'area dell'euro | | | Titoli diversi da azioni emessi da residenti nell'area dell'euro | | |
|------------------|--|---------------------------|-----------------|--|---------------------------|-----------------|
| | Totale | Amministrazioni pubbliche | Altri residenti | Totale | Amministrazioni pubbliche | Altri residenti |
| | <i>S675501M</i> | <i>S508121M</i> | <i>S539135M</i> | <i>S855510M</i> | <i>S517303M</i> | <i>S551764M</i> |
| 2010 | 1.937.658 | 259.367 | 1.678.291 | 543.753 | 366.457 | 177.296 |
| 2011 | 1.978.119 | 258.162 | 1.719.957 | 575.257 | 395.466 | 179.791 |
| 2012 - mar. | 1.977.169 | 268.245 | 1.708.924 | 656.593 | 478.992 | 177.601 |
| apr. | 1.978.511 | 268.455 | 1.710.056 | 658.278 | 480.580 | 177.698 |
| mag. | 1.976.057 | 266.858 | 1.709.199 | 649.223 | 484.103 | 165.120 |
| giu. | 1.978.545 | 265.758 | 1.712.787 | 661.417 | 494.331 | 167.086 |
| lug. | 1.978.359 | 266.956 | 1.711.403 | 656.896 | 492.897 | 163.999 |
| ago. | 1.962.489 | 267.690 | 1.694.799 | 663.342 | 494.689 | 168.653 |
| set. | 1.965.679 | 270.956 | 1.694.723 | 674.745 | 508.375 | 166.370 |
| ott. | 1.958.891 | 270.104 | 1.688.787 | 690.958 | 521.845 | 169.113 |
| nov. | 1.957.627 | 267.400 | 1.690.227 | 695.629 | 527.769 | 167.860 |
| dic. | 1.962.731 | 268.439 | 1.694.292 | 685.344 | 514.130 | 171.214 |
| 2013 - gen. | 1.950.742 | 267.123 | 1.683.619 | 696.269 | 532.055 | 164.214 |
| feb. | 1.945.975 | 265.556 | 1.680.419 | 690.222 | 529.268 | 160.954 |
| mar. | 1.945.275 | 268.284 | 1.676.990 | 708.062 | 540.739 | 167.323 |
| apr. | (1.929.267) | (265.696) | (1.663.571) | (720.171) | (557.780) | (162.391) |

| Periodo | Azioni e altri titoli di capitale emessi da residenti nell'area dell'euro | Attività verso non residenti nell'area dell'euro | | Capitale fisso | Altre attività | Totale attività |
|------------------|---|--|-------------------------|-----------------|-----------------|-----------------|
| | | Prestiti | Titoli e altre attività | | | |
| | <i>S560093M</i> | <i>S870314M</i> | <i>S882856M</i> | <i>S894130M</i> | <i>S904700M</i> | <i>S922895M</i> |
| 2010 | 93.849 | 77.721 | 55.509 | 87.383 | 411.793 | 3.207.665 |
| 2011 | 88.278 | 101.314 | 55.310 | 87.500 | 516.239 | 3.402.018 |
| 2012 - mar. | 85.216 | 103.764 | 50.861 | 75.748 | 531.975 | 3.481.325 |
| apr. | 85.949 | 103.162 | 51.690 | 75.672 | 557.455 | 3.510.717 |
| mag. | 85.326 | 112.895 | 52.187 | 75.721 | 590.839 | 3.542.248 |
| giu. | 84.824 | 112.399 | 51.113 | 74.717 | 553.510 | 3.516.525 |
| lug. | 84.227 | 109.409 | 52.089 | 74.700 | 587.021 | 3.542.702 |
| ago. | 85.036 | 109.484 | 50.535 | 74.704 | 579.908 | 3.525.499 |
| set. | 87.084 | 110.667 | 49.310 | 74.774 | 560.306 | 3.522.566 |
| ott. | 89.149 | 110.911 | 48.593 | 74.928 | 549.605 | 3.523.035 |
| nov. | 94.508 | 106.499 | 48.633 | 75.057 | 558.113 | 3.536.065 |
| dic. | 90.515 | 109.091 | 48.513 | 75.099 | 548.686 | 3.519.979 |
| 2013 - gen. | 91.824 | 105.222 | 48.792 | 75.058 | 518.313 | 3.486.219 |
| feb. | 92.035 | 104.257 | 48.220 | 75.152 | 536.251 | 3.492.112 |
| mar. | 93.788 | 109.355 | 48.563 | 73.361 | 545.397 | 3.523.799 |
| apr. | (95.848) | (111.627) | (48.221) | (73.379) | (535.007) | (3.513.520) |

Bilancio consolidato delle IFM residenti in Italia: passività*(consistenze di fine periodo in milioni di euro)*

| Periodo | Banconote e monete in circolazione | Depositi delle amministrazioni centrali | Depositi di residenti nell'area dell'euro | | | Obbligazioni |
|------------------|---------------------------------------|---|---|------------------------------------|-----------------|-----------------|
| | | | Totale | Altre amministrazioni pubbliche | Altri residenti | |
| | <i>S932288M</i> | <i>S401859M</i> | <i>S831089M</i> | <i>S948823M</i> | <i>S960696M</i> | <i>S977600M</i> |
| 2010 | 143.562 | 60.077 | 1.440.446 | 28.237 | 1.412.209 | 565.574 |
| 2011 | 151.699 | 39.249 | 1.385.753 | 29.116 | 1.356.637 | 577.800 |
| 2012 - mar. | 150.171 | 44.586 | 1.414.674 | 28.192 | 1.386.482 | 573.269 |
| apr. | 149.826 | 37.707 | 1.415.479 | 22.025 | 1.393.454 | 561.939 |
| mag. | 152.168 | 45.255 | 1.413.451 | 21.957 | 1.391.494 | 559.503 |
| giu. | 153.933 | 56.690 | 1.435.161 | 21.596 | 1.413.566 | 556.834 |
| lug. | 154.262 | 54.715 | 1.434.938 | 21.524 | 1.413.415 | 555.412 |
| ago. | 154.291 | 48.146 | 1.437.126 | 21.685 | 1.415.441 | 549.221 |
| set. | 153.756 | 57.284 | 1.467.696 | 21.354 | 1.446.343 | 547.275 |
| ott. | 153.229 | 68.913 | 1.441.393 | 21.369 | 1.420.024 | 549.567 |
| nov. | 153.104 | 74.526 | 1.443.087 | 21.503 | 1.421.584 | 545.510 |
| dic. | 154.256 | 48.039 | 1.497.357 | 22.062 | 1.475.295 | 542.270 |
| 2013 - gen. | 152.015 | 80.610 | 1.467.950 | 21.433 | 1.446.517 | 548.972 |
| feb. | 151.842 | 62.458 | 1.486.710 | 21.195 | 1.465.515 | 540.822 |
| mar. | 154.157 | 57.699 | 1.533.265 | 20.959 | 1.512.306 | 528.932 |
| apr. | (154.912) | (55.219) | (1.528.361) | (20.162) | (1.508.198) | (516.398) |

| Periodo | Quote dei fondi comuni monetari | Capitale e riserve | Passività verso non residenti nell'area dell'euro | Altre passività | Eccesso di passività tra le IFM | Totale passività |
|------------------|------------------------------------|--------------------|---|-----------------|------------------------------------|---------------------|
| | <i>S233288M</i> | <i>S443687M</i> | <i>S477662M</i> | <i>S985209M</i> | <i>S017482M</i> | <i>S922895M</i> |
| 2010 | 37.512 | 318.748 | 191.380 | 359.977 | 90.388 | 3.207.665 |
| 2011 | 26.171 | 359.567 | 159.935 | 418.129 | 283.715 | 3.402.018 |
| 2012 - mar. | 13.167 | 395.707 | 156.506 | 404.013 | 329.233 | 3.481.325 |
| apr. | 12.923 | 384.040 | 154.788 | 454.973 | 339.043 | 3.510.717 |
| mag. | 12.571 | 369.604 | 163.028 | 492.642 | 334.026 | 3.542.248 |
| giu. | 7.029 | 374.535 | 164.623 | 431.891 | 335.829 | 3.516.525 |
| lug. | 7.155 | 378.523 | 155.903 | 480.584 | 321.211 | 3.542.702 |
| ago. | 7.122 | 380.084 | 154.043 | 467.478 | 327.988 | 3.525.499 |
| set. | 7.102 | 388.694 | 158.802 | 446.795 | 295.162 | 3.522.566 |
| ott. | 6.689 | 388.029 | 158.296 | 462.207 | 294.712 | 3.523.035 |
| nov. | 8.672 | 391.389 | 157.407 | 497.358 | 265.013 | 3.536.065 |
| dic. | 8.881 | 385.773 | 156.759 | 463.624 | 263.021 | 3.519.979 |
| 2013 - gen. | 10.356 | 388.435 | 152.490 | 445.101 | 240.290 | 3.486.219 |
| feb. | 10.255 | 391.918 | 148.499 | 449.946 | 249.662 | 3.492.112 |
| mar. | 10.562 | 398.746 | 150.461 | 438.580 | 251.397 | 3.523.799 |
| apr. | (10.476) | (389.611) | (147.870) | (461.005) | (249.669) | (3.513.520) |

Componenti italiane degli aggregati monetari dell'area dell'euro: residenti nell'area

(consistenze di fine periodo in milioni di euro)

| Periodo | Circolante (a) | Depositi in conto corrente (b) | Totale (c)=(a+b) | Depositi con durata prestabilita fino a 2 anni (d) | Depositi rimborsabili con preavviso fino a 3 mesi (e) | Totale (f)=(c+d+e) |
|------------------|-------------------|--------------------------------------|---------------------|---|--|-----------------------|
| | S932288M | S114222M | S026473M | S185934M | S195243M | S294296M |
| 2010 | 143.562 | 797.306 | 940.868 | 62.775 | 296.443 | 1.300.086 |
| 2011 | 151.699 | 775.956 | 927.655 | 89.895 | 298.145 | 1.315.695 |
| 2012 - mar. | 150.171 | 753.485 | 903.656 | 129.039 | 300.141 | 1.332.836 |
| apr. | 149.826 | 749.314 | 899.140 | 130.745 | 300.312 | 1.330.197 |
| mag. | 152.168 | 742.236 | 894.405 | 134.878 | 300.620 | 1.329.903 |
| giu. | 153.933 | 751.926 | 905.858 | 137.340 | 300.848 | 1.344.047 |
| lug. | 154.262 | 742.765 | 897.026 | 140.661 | 300.734 | 1.338.421 |
| ago. | 154.291 | 741.190 | 895.481 | 143.515 | 301.721 | 1.340.717 |
| set. | 153.756 | 759.275 | 913.031 | 151.766 | 303.161 | 1.367.958 |
| ott. | 153.229 | 743.347 | 896.576 | 155.832 | 304.306 | 1.356.714 |
| nov. | 153.104 | 740.375 | 893.479 | 158.784 | 304.207 | 1.356.470 |
| dic. | 154.256 | 775.384 | 929.640 | 161.142 | 308.333 | 1.399.115 |
| 2013 - gen. | 152.015 | 757.008 | 909.023 | 163.074 | 308.910 | 1.381.007 |
| feb. | 151.842 | 771.364 | 923.206 | 165.111 | 309.523 | 1.397.840 |
| mar. | 154.157 | 784.272 | 938.429 | 168.931 | 310.576 | 1.417.936 |
| apr. | (154.912) | (787.651) | (942.564) | (167.958) | (310.001) | (1.420.522) |

| Periodo | Pronti contro termine (g) | Quote di fondi comuni monetari (h) | Obbligazioni con scadenza fino a 2 anni (i) | Totale passività monetarie (l)=(f+g+h+i) | Contributo agli aggregati monetari dell'area (escluso il circolante) | | |
|------------------|---------------------------------|--|--|--|---|-------------|-------------|
| | | | | | M1 | M2 | M3 |
| | S222525M | S233288M | S244529M | S314580M | S995653M | S612973M | S633960M |
| 2010 | 43.124 | 37.512 | 43.607 | 1.424.329 | 797.306 | 1.156.524 | 1.280.767 |
| 2011 | 27.803 | 26.171 | 49.071 | 1.418.740 | 775.956 | 1.163.996 | 1.267.041 |
| 2012 - mar. | 24.013 | 13.167 | 55.932 | 1.425.948 | 753.485 | 1.182.666 | 1.275.778 |
| apr. | 22.001 | 12.923 | 56.648 | 1.421.769 | 749.314 | 1.180.372 | 1.271.944 |
| mag. | 20.375 | 12.571 | 56.846 | 1.419.695 | 742.236 | 1.177.734 | 1.267.526 |
| giu. | 18.012 | 7.029 | 57.097 | 1.426.185 | 751.926 | 1.190.115 | 1.272.253 |
| lug. | 18.417 | 7.155 | 55.711 | 1.419.704 | 742.765 | 1.184.160 | 1.265.443 |
| ago. | 17.576 | 7.122 | 54.191 | 1.419.606 | 741.190 | 1.186.425 | 1.265.314 |
| set. | 17.551 | 7.102 | 52.112 | 1.444.723 | 759.275 | 1.214.203 | 1.290.968 |
| ott. | 15.312 | 6.689 | 52.025 | 1.430.740 | 743.347 | 1.203.484 | 1.277.510 |
| nov. | 13.690 | 8.672 | 50.672 | 1.429.504 | 740.375 | 1.203.367 | 1.276.401 |
| dic. | 12.034 | 8.881 | 49.905 | 1.469.935 | 775.384 | 1.244.859 | 1.315.679 |
| 2013 - gen. | 11.926 | 10.356 | 49.879 | 1.453.168 | 757.008 | 1.228.993 | 1.301.154 |
| feb. | 10.410 | 10.255 | 46.179 | 1.464.684 | 771.364 | 1.245.998 | 1.312.842 |
| mar. | 10.558 | 10.562 | 43.635 | 1.482.691 | 784.272 | 1.263.779 | 1.328.534 |
| apr. | (9.217) | (10.476) | (40.428) | (1.480.644) | (787.651) | (1.265.610) | (1.325.732) |

Componenti italiane degli aggregati monetari dell'area dell'euro: residenti nell'area

(flussi in milioni di euro)

| Periodo | Circolante (a) | Depositi in conto corrente (b) | Totale (c)=(a+b) | Depositi con durata prestabilita fino a 2 anni (d) | Depositi rimborsabili con preavviso fino a 3 mesi (e) | Totale (f)=(c+d+e) |
|------------------|-------------------|--------------------------------------|---------------------|---|--|-----------------------|
| | S948561M | S284470M | S334157M | S310731M | S320642M | S352424M |
| 2010 | 6.734 | -11.763 | -5.029 | -6.556 | 9.578 | -2.007 |
| 2011..... | 8.135 | -21.500 | -13.365 | 26.723 | 1.754 | 15.112 |
| 2012 - mar. | 659 | 12.914 | 13.573 | 12.212 | 1.857 | 27.642 |
| apr. | -345 | -4.302 | -4.647 | 1.669 | 170 | -2.808 |
| mag. | 2.343 | -7.612 | -5.269 | 3.998 | 306 | -965 |
| giu. | 1.764 | 9.827 | 11.591 | 2.492 | 229 | 14.312 |
| lug. | 329 | -9.401 | -9.072 | 3.273 | -115 | -5.914 |
| ago. | 30 | -1.353 | -1.323 | 2.897 | 988 | 2.562 |
| set. | -535 | 18.280 | 17.745 | 8.286 | 1.441 | 27.472 |
| ott. | -527 | -15.853 | -16.380 | 4.080 | 1.145 | -11.155 |
| nov. | -126 | -2.935 | -3.061 | 2.958 | 1.301 | 1.198 |
| dic. | 1.152 | 36.185 | 37.337 | 2.390 | 4.127 | 43.854 |
| 2013 - gen. | -2.241 | -18.051 | -20.292 | 1.989 | 579 | -17.724 |
| feb. | -173 | 14.126 | 13.953 | 1.995 | 612 | 16.560 |
| mar. | 2.316 | 12.729 | 15.045 | 3.787 | 1.052 | 19.884 |
| apr. | (756) | (3.570) | (4.325) | (-938) | (-574) | (2.814) |

| Periodo | Pronti contro termine (g) | Quote di fondi comuni monetari (h) | Obbligazioni con scadenza fino a 2 anni (i) | Totale passività monetarie (l)=(f+g+h+i) | Contributo agli aggregati monetari dell'area (escluso il circolante) | | |
|------------------|---------------------------------|---|--|---|---|----------|----------|
| | | | | | M1 | M2 | M3 |
| | S345934M | S354990M | S379096M | S365333M | S646203M | S656313M | S666306M |
| 2010 | 33.430 | -20.357 | -17.857 | -6.791 | -11.763 | -8.746 | -13.527 |
| 2011..... | -15.272 | -11.341 | 4.969 | -6.532 | -21.500 | 6.976 | -14.670 |
| 2012 - mar. | -1.713 | -310 | 2.117 | 27.736 | 12.914 | 26.983 | 27.077 |
| apr. | -2.012 | -244 | 715 | -4.349 | -4.302 | -2.462 | -4.003 |
| mag. | -1.627 | -352 | 191 | -2.753 | -7.612 | -3.308 | -5.096 |
| giu. | -2.363 | -5.542 | -32 | 6.375 | 9.827 | 12.548 | 4.611 |
| lug. | 405 | 126 | -1.326 | -6.709 | -9.401 | -6.245 | -7.039 |
| ago. | -841 | -33 | -1.466 | 222 | -1.353 | 2.532 | 193 |
| set. | -25 | -20 | -2.263 | 25.164 | 18.280 | 28.008 | 25.700 |
| ott. | -2.239 | -413 | -68 | -13.875 | -15.853 | -10.627 | -13.347 |
| nov. | -1.622 | 1.983 | -1.409 | 150 | -2.935 | 1.326 | 278 |
| dic. | -1.656 | 209 | -745 | 41.662 | 36.185 | 42.702 | 40.511 |
| 2013 - gen. | -107 | 1.475 | -3 | -16.359 | -18.051 | -15.485 | -14.120 |
| feb. | -1.517 | -101 | -3.667 | 11.275 | 14.126 | 16.734 | 11.450 |
| mar. | 148 | 306 | -2.541 | 17.798 | 12.729 | 17.568 | 15.482 |
| apr. | (-1.340) | (-85) | (-3.163) | (-1.775) | (3.570) | (2.058) | (-2.530) |

Contropartite italiane della moneta dell'area dell'euro: residenti nell'area

(consistenze di fine periodo in milioni di euro)

| Periodo | Totale passività monetarie | Altre passività delle IFM | | | | | Passività verso non residenti nell'area dell'euro |
|------------------|----------------------------|---|--|--|--------------------|-------------|---|
| | | Depositi delle amministrazioni centrali | Passività non monetarie nei confronti del "settore detentore della moneta" | | | Totale | |
| | | | Depositi con durata prestabilita oltre 2 anni e depositi rimborsabili con preavviso oltre 3 mesi | Obbligazioni con scadenza oltre i 2 anni | Capitale e riserve | | |
| | S314580M | S401859M | S685586M | S430860M | S443687M | S452703M | S477662M |
| 2010 | 1.424.329 | 60.077 | 184.570 | 521.967 | 318.748 | 1.025.285 | 191.380 |
| 2011 | 1.418.740 | 39.249 | 181.727 | 528.729 | 359.567 | 1.070.023 | 159.935 |
| 2012 - mar. | 1.425.948 | 44.586 | 177.839 | 517.337 | 395.707 | 1.090.883 | 156.506 |
| apr. | 1.421.769 | 37.707 | 179.959 | 505.291 | 384.040 | 1.069.290 | 154.788 |
| mag. | 1.419.695 | 45.255 | 167.365 | 502.657 | 369.604 | 1.039.626 | 163.028 |
| giu. | 1.426.185 | 56.690 | 170.411 | 499.737 | 374.535 | 1.044.683 | 164.623 |
| lug. | 1.419.704 | 54.715 | 167.080 | 499.701 | 378.523 | 1.045.304 | 155.903 |
| ago. | 1.419.606 | 48.146 | 171.341 | 495.030 | 380.084 | 1.046.455 | 154.043 |
| set. | 1.444.723 | 57.284 | 167.160 | 495.163 | 388.694 | 1.051.017 | 158.802 |
| ott. | 1.430.740 | 68.913 | 171.835 | 497.542 | 388.029 | 1.057.406 | 158.296 |
| nov. | 1.429.504 | 74.526 | 172.205 | 494.838 | 391.389 | 1.058.432 | 157.407 |
| dic. | 1.469.935 | 48.039 | 179.007 | 492.365 | 385.773 | 1.057.145 | 156.759 |
| 2013 - gen. | 1.453.168 | 80.610 | 178.906 | 499.093 | 388.435 | 1.066.434 | 152.490 |
| feb. | 1.464.684 | 62.458 | 177.657 | 494.643 | 391.918 | 1.064.218 | 148.499 |
| mar. | 1.482.691 | 57.699 | 184.334 | 485.296 | 398.746 | 1.068.376 | 150.461 |
| apr. | (1.480.644) | (55.219) | (179.093) | (475.970) | (389.611) | (1.044.674) | (147.870) |

| Periodo | Attività verso residenti in Italia e nel resto dell'area | | | | | | Attività verso non residenti nell'area dell'euro | Altre contropartite |
|------------------|--|----------------------|--------------------------------------|----------------------|---------------------------------|-------------|--|---------------------|
| | Finanziamenti alle amministrazioni pubbliche | | Finanziamenti agli "altri residenti" | | | Totale | | |
| | | di cui: obbligazioni | | di cui: obbligazioni | di cui: azioni e partecipazioni | | | |
| | S528658M | S517303M | S569330M | S551764M | S560093M | S578891M | S590393M | S090607M |
| 2010 | 625.824 | 366.457 | 1.949.436 | 177.296 | 93.849 | 2.575.260 | 133.229 | -7.418 |
| 2011 | 653.628 | 395.466 | 1.988.026 | 179.791 | 88.278 | 2.641.654 | 156.624 | -110.331 |
| 2012 - mar. | 747.237 | 478.992 | 1.971.741 | 177.601 | 85.216 | 2.718.978 | 154.624 | -155.679 |
| apr. | 749.035 | 480.580 | 1.973.703 | 177.698 | 85.949 | 2.722.738 | 154.852 | -194.036 |
| mag. | 750.961 | 484.103 | 1.959.645 | 165.120 | 85.326 | 2.710.606 | 165.082 | -208.085 |
| giu. | 760.089 | 494.331 | 1.964.697 | 167.086 | 84.824 | 2.724.786 | 163.512 | -196.118 |
| lug. | 759.853 | 492.897 | 1.959.629 | 163.999 | 84.227 | 2.719.482 | 161.499 | -205.355 |
| ago. | 762.379 | 494.689 | 1.948.488 | 168.653 | 85.036 | 2.710.867 | 160.019 | -202.636 |
| set. | 779.331 | 508.375 | 1.948.177 | 166.370 | 87.084 | 2.727.508 | 159.978 | -175.660 |
| ott. | 791.949 | 521.845 | 1.947.049 | 169.113 | 89.149 | 2.738.998 | 159.503 | -183.146 |
| nov. | 795.169 | 527.769 | 1.952.595 | 167.860 | 94.508 | 2.747.764 | 155.131 | -183.026 |
| dic. | 782.569 | 514.130 | 1.956.021 | 171.214 | 90.515 | 2.738.590 | 157.604 | -164.316 |
| 2013 - gen. | 799.178 | 532.055 | 1.939.657 | 164.214 | 91.824 | 2.738.835 | 154.013 | -140.146 |
| feb. | 794.824 | 529.268 | 1.933.408 | 160.954 | 92.035 | 2.728.232 | 152.477 | -140.850 |
| mar. | 809.023 | 540.739 | 1.938.101 | 167.323 | 93.788 | 2.747.124 | 157.917 | -145.813 |
| apr. | (823.476) | (557.780) | (1.921.810) | (162.391) | (95.848) | (2.745.286) | (159.848) | (-176.728) |

Contropartite italiane della moneta dell'area dell'euro: residenti nell'area

(flussi in milioni di euro)

| Periodo | Totale passività monetarie | Altre passività delle IFM | | | | | Passività verso non residenti nell'area dell'euro |
|------------------|----------------------------|---|--|--|--------------------|-----------|---|
| | | Depositi delle amministrazioni centrali | Passività non monetarie nei confronti del "settore detentore della moneta" | | | Totale | |
| | | | Depositi con durata prestabilita oltre 2 anni e depositi rimborsabili con preavviso oltre 3 mesi | Obbligazioni con scadenza oltre i 2 anni | Capitale e riserve | | |
| | S365333M | S614462M | S504484M | S643023M | S655271M | S663170M | S670564M |
| 2010 | -6.791 | 10.439 | -130 | 6.638 | 10.036 | 16.544 | -4.914 |
| 2011 | -6.532 | -20.751 | -2.945 | 237 | 22.774 | 20.066 | -30.922 |
| 2012 - mar. | 27.736 | -7.605 | -16.660 | -908 | 1.462 | -16.106 | -3.681 |
| apr. | -4.349 | -6.879 | 2.120 | -11.935 | -10.296 | -20.111 | -1.933 |
| mag. | -2.753 | 7.548 | -12.595 | -3.561 | -10.900 | -27.056 | 7.146 |
| giu. | 6.375 | 11.435 | 3.046 | -2.259 | 391 | 1.178 | 1.868 |
| lug. | -6.709 | -1.975 | -3.331 | -61 | 402 | -2.990 | -9.188 |
| ago. | 222 | -6.569 | 4.260 | -4.722 | -56 | -518 | -1.452 |
| set. | 25.164 | 9.138 | -4.180 | -9 | -88 | -4.277 | 5.128 |
| ott. | -13.875 | 11.629 | 4.675 | 3.711 | 632 | 9.018 | -429 |
| nov. | 150 | 5.613 | -1.030 | -2.228 | 105 | -3.153 | -888 |
| dic. | 41.662 | -26.510 | 6.802 | -2.480 | -1.615 | 2.707 | -387 |
| 2013 - gen. | -16.359 | 34.356 | -1.886 | 7.115 | 4.318 | 9.547 | -3.802 |
| feb. | 11.275 | -19.052 | -1.249 | -2.978 | 6.871 | 2.644 | -4.458 |
| mar. | 17.798 | -4.768 | 6.676 | -9.606 | 5.541 | 2.611 | 1.962 |
| apr. | (-1.775) | (-2.474) | (-5.241) | (-8.867) | (-8.980) | (-23.089) | (-2.592) |

| Periodo | Attività verso residenti in Italia e nel resto dell'area | | | | | | Attività verso non residenti nell'area dell'euro | Altre contropartite |
|------------------|--|----------------------|--------------------------------------|----------------------|---------------------------------|-----------|--|---------------------|
| | Finanziamenti alle amministrazioni pubbliche | | Finanziamenti agli "altri residenti" | | | Totale | | |
| | | di cui: obbligazioni | | di cui: obbligazioni | di cui: azioni e partecipazioni | | | |
| | S694706M | S685772M | S733156M | S717344M | S725899M | S741113M | S748692M | S258764M |
| 2010 | 73.168 | 62.927 | 59.478 | -1.053 | 8.633 | 132.646 | 7.176 | -124.544 |
| 2011 | 46.232 | 47.437 | 37.633 | 4.573 | -1.798 | 83.865 | 19.986 | -141.990 |
| 2012 - mar. | 34.573 | 24.328 | -14.283 | -14.969 | 553 | 20.290 | 2.607 | -22.553 |
| apr. | 6.083 | 5.874 | 3.612 | 503 | 1.924 | 9.695 | -571 | -42.396 |
| mag. | 11.182 | 12.783 | -13.014 | -12.425 | 889 | -1.832 | 7.351 | -20.634 |
| giu. | 4.595 | 5.694 | 5.368 | 2.202 | -1.400 | 9.963 | -900 | 11.793 |
| lug. | 1.441 | 244 | -4.680 | -2.828 | -562 | -3.239 | -3.288 | -14.335 |
| ago. | -4.959 | -5.694 | -11.231 | 4.576 | 99 | -16.190 | -131 | 8.004 |
| set. | 8.518 | 5.251 | 991 | -2.370 | 2.437 | 9.509 | 939 | 24.705 |
| ott. | 8.545 | 9.397 | -2.847 | 3.449 | 189 | 5.698 | 23 | 622 |
| nov. | -3.002 | -298 | 5.861 | -1.301 | 5.236 | 2.859 | -4.341 | 3.204 |
| dic. | -13.201 | -14.241 | 5.490 | 3.290 | -3.300 | -7.711 | 3.541 | 21.642 |
| 2013 - gen. | 13.753 | 15.067 | -15.470 | -6.834 | 1.165 | -1.717 | -1.572 | 27.031 |
| feb. | 1.078 | 2.647 | -5.811 | -3.042 | 312 | -4.733 | -2.342 | -2.516 |
| mar. | 14.164 | 11.436 | 5.269 | 6.341 | 2.122 | 19.432 | 4.216 | -6.046 |
| apr. | (2.747) | (5.335) | (-16.614) | (-5.451) | (1.248) | (-13.867) | (3.140) | (-19.202) |

Bilancio statistico della Banca d'Italia: attività

(consistenze di fine periodo in milioni di euro)

| Periodo | Oro e crediti in oro | Attività verso non residenti nell'area dell'euro | | Prestiti a controparti del settore finanziario dell'area dell'euro | | | | | |
|------------------|----------------------|--|---------------------------|--|-------------------------------|---------------------|--|---|---|
| | | | di cui: crediti verso FMI | | Operazioni di rifinanziamento | | Operazioni temporanee di fine-tuning e di tipo strutturale | Operazioni di rifinanziamento marginale | Crediti connessi a scarti di garanzia e altri crediti |
| | | | | | Principali | A più lungo termine | | | |
| | S034162M | S954323M | S347791M | S453206M | S486433M | S500879M | S980349M | S528886M | S999299M |
| 2010 | 83.197 | 35.750 | 9.483 | 50.589 | 16.558 | 31.013 | 65 | .. | 2.954 |
| 2011 | 95.924 | 38.111 | 12.224 | 212.650 | 49.389 | 160.606 | .. | .. | 2.655 |
| 2012 - mar. | 98.123 | 37.154 | 12.248 | 272.695 | 2.413 | 267.603 | .. | 37 | 2.643 |
| apr. | 98.506 | 38.569 | 12.501 | 273.578 | 2.592 | 268.381 | .. | .. | 2.605 |
| mag. | 99.021 | 40.761 | 12.973 | 274.199 | 4.012 | 268.691 | .. | .. | 1.496 |
| giu. | 100.086 | 40.308 | 12.961 | 282.749 | 11.703 | 269.737 | .. | .. | 1.309 |
| lug. | 104.087 | 42.278 | 13.433 | 284.333 | 13.774 | 269.496 | .. | .. | 1.063 |
| ago. | 103.044 | 40.208 | 13.339 | 281.695 | 8.440 | 272.271 | .. | .. | 984 |
| set. | 108.275 | 39.737 | 13.154 | 277.762 | 4.155 | 272.579 | .. | .. | 1.028 |
| ott. | 104.292 | 39.663 | 13.181 | 277.857 | 3.712 | 272.757 | .. | .. | 1.387 |
| nov. | 104.773 | 39.444 | 12.995 | 273.831 | 3.680 | 269.588 | .. | .. | 563 |
| dic. | 99.417 | 38.928 | 12.701 | 273.324 | 3.488 | 268.296 | .. | .. | 1.540 |
| 2013 - gen. | 96.849 | 38.332 | 12.474 | 275.504 | 7.454 | 266.406 | .. | .. | 1.645 |
| feb. | 95.376 | 39.502 | 12.652 | 282.614 | 15.313 | 265.695 | .. | .. | 1.606 |
| mar. | 98.390 | 40.144 | 12.810 | 269.333 | 6.032 | 262.031 | .. | 98 | 1.173 |
| apr. | 88.586 | 39.983 | 12.640 | 267.973 | 6.316 | 259.413 | .. | .. | 2.245 |

| Periodo | Attività in valuta verso residenti nell'area dell'euro | Titoli in euro emessi da residenti nell'area dell'euro | Crediti verso le amministrazioni pubbliche | Attività verso l'Eurosistema | | | Altre attività | Totale attività |
|------------------|--|--|--|------------------------------|--|--|----------------|-----------------|
| | | | | | di cui: partecipazioni al capitale della BCE | di cui: crediti connessi al trasferimento di riserve | | |
| | | | | | | | | |
| | S357439M | S555124M | S582769M | S538242M | S670688M | S683411M | S692767M | S726017M |
| 2010 | 2.065 | 83.947 | 17.655 | 11.843 | 945 | 7.199 | 48.818 | 333.864 |
| 2011 | 2.896 | 108.676 | 15.145 | 8.352 | 1.153 | 7.199 | 49.463 | 531.217 |
| 2012 - mar. | 2.861 | 120.726 | 14.003 | 8.352 | 1.153 | 7.199 | 51.083 | 604.997 |
| apr. | 2.233 | 120.195 | 13.605 | 8.352 | 1.153 | 7.199 | 50.523 | 605.560 |
| mag. | 2.389 | 117.817 | 13.243 | 8.352 | 1.153 | 7.199 | 49.358 | 605.139 |
| giu. | 2.638 | 119.868 | 13.303 | 10.272 | 1.153 | 7.199 | 51.559 | 620.783 |
| lug. | 2.758 | 118.871 | 12.967 | 10.384 | 1.153 | 7.199 | 51.501 | 627.179 |
| ago. | 3.054 | 121.034 | 13.452 | 11.115 | 1.153 | 7.199 | 52.270 | 625.873 |
| set. | 2.976 | 123.826 | 14.036 | 12.293 | 1.153 | 7.199 | 53.307 | 632.212 |
| ott. | 2.767 | 123.372 | 14.441 | 13.831 | 1.153 | 7.199 | 53.149 | 629.372 |
| nov. | 2.984 | 121.481 | 15.013 | 13.532 | 1.153 | 7.199 | 55.012 | 626.070 |
| dic. | 2.903 | 121.312 | 15.096 | 12.165 | 1.361 | 7.199 | 55.100 | 618.244 |
| 2013 - gen. | 1.199 | 117.821 | 15.431 | 14.148 | 1.361 | 7.199 | 55.248 | 614.533 |
| feb. | 1.101 | 115.987 | 14.845 | 14.806 | 1.361 | 7.199 | 53.215 | 617.445 |
| mar. | 1.102 | 116.355 | 14.826 | 15.281 | 1.361 | 7.199 | 53.870 | 609.300 |
| apr. | 986 | 117.094 | 15.897 | 16.213 | 1.361 | 7.199 | 54.453 | 601.186 |

Bilancio statistico della Banca d'Italia: passività*(consistenze di fine periodo in milioni di euro)*

| Periodo | Banconote in circolazione | Passività in euro verso controparti del settore finanziario dell'area dell'euro | | | | | | Passività in euro verso altri residenti nell'area dell'euro |
|------------------|---------------------------------|---|---------------------------------|-----------------------|------------------------------------|--|--|--|
| | | | Conti correnti (inclusa ROB) | Depositi overnight | Depositi a tempo determinato | Operazioni temporanee di fine-tuning | Depositi connessi a scarti di garanzia e altri depositi | |
| | <i>S777534M</i> | <i>S781721M</i> | <i>S844034M</i> | <i>S914820M</i> | <i>S925268M</i> | <i>S936415M</i> | <i>S005847M</i> | <i>S976464M</i> |
| 2010 | 138.324 | 22.740 | 20.226 | 2.515 | .. | .. | .. | 42.518 |
| 2011 | 146.010 | 33.878 | 19.762 | 12.336 | 1.780 | .. | .. | 23.739 |
| 2012 - mar. | 142.941 | 16.634 | 6.684 | 9.949 | .. | .. | .. | 28.596 |
| apr. | 143.584 | 20.166 | 7.360 | 12.806 | .. | .. | .. | 17.242 |
| mag. | 145.088 | 17.212 | 9.561 | 7.651 | .. | .. | .. | 28.287 |
| giu. | 146.850 | 19.684 | 7.396 | 12.235 | 53 | .. | .. | 37.811 |
| lug. | 147.528 | 25.925 | 23.293 | 2.632 | .. | .. | .. | 26.236 |
| ago. | 147.293 | 30.113 | 29.504 | 609 | .. | .. | .. | 11.236 |
| set. | 146.646 | 33.598 | 31.796 | 1.802 | .. | .. | .. | 14.871 |
| ott. | 146.465 | 33.163 | 31.716 | 1.448 | .. | .. | .. | 29.448 |
| nov. | 146.194 | 35.373 | 32.656 | 2.717 | .. | .. | .. | 41.524 |
| dic. | 149.948 | 27.665 | 24.593 | 3.040 | 32 | .. | .. | 34.496 |
| 2013 - gen. | 145.009 | 36.873 | 31.162 | 5.710 | .. | .. | .. | 54.898 |
| feb. | 144.589 | 32.317 | 30.351 | 1.966 | .. | .. | .. | 36.476 |
| mar. | 147.252 | 31.195 | 23.781 | 2.414 | 5.000 | .. | .. | 35.813 |
| apr. | 148.129 | 34.356 | 24.208 | 3.148 | 7.000 | .. | .. | 29.793 |

| Periodo | Passività verso non residenti nell'area dell'euro | Passività in valuta verso residenti nell'area dell'euro | Rivalutazioni | Capitale e riserve | Passività verso l'Eurosistema | Altre passività | di cui: Contropartite DSP | Totale passività |
|------------------|--|--|-----------------|-----------------------|-------------------------------------|--------------------|------------------------------|---------------------|
| | | | | | | | | |
| | <i>S036784M</i> | <i>S047488M</i> | <i>S143944M</i> | <i>S157776M</i> | <i>S695409M</i> | <i>S218927M</i> | <i>S113582M</i> | <i>S229220M</i> |
| 2010 | 2.951 | 623 | 71.093 | 21.149 | 7.093 | 27.372 | 7.626 | 333.864 |
| 2011 | 2.694 | 549 | 75.244 | 21.745 | 198.453 | 28.906 | 7.803 | 531.217 |
| 2012 - mar. | 2.869 | 480 | 87.588 | 21.745 | 274.106 | 30.038 | 7.627 | 604.997 |
| apr. | 2.873 | 482 | 86.450 | 21.745 | 282.556 | 30.462 | 7.716 | 605.560 |
| mag. | 2.131 | 509 | 84.417 | 21.745 | 274.807 | 30.945 | 8.007 | 605.139 |
| giu. | 1.550 | 601 | 87.075 | 22.129 | 274.291 | 30.791 | 7.927 | 620.783 |
| lug. | 2.130 | 496 | 91.456 | 22.129 | 280.093 | 31.187 | 8.075 | 627.179 |
| ago. | 1.412 | 472 | 92.241 | 22.129 | 289.320 | 31.657 | 7.937 | 625.873 |
| set. | 1.323 | 422 | 100.374 | 22.129 | 280.768 | 32.082 | 7.843 | 632.212 |
| ott. | 1.520 | 438 | 97.782 | 22.129 | 266.742 | 31.686 | 7.797 | 629.372 |
| nov. | 732 | 395 | 100.818 | 22.129 | 246.955 | 31.951 | 7.772 | 626.070 |
| dic. | 1.003 | 378 | 95.170 | 22.607 | 253.799 | 33.178 | 7.667 | 618.244 |
| 2013 - gen. | 1.317 | 408 | 92.337 | 22.607 | 228.163 | 32.920 | 7.480 | 614.533 |
| feb. | 1.573 | 403 | 89.677 | 22.607 | 256.397 | 33.405 | 7.588 | 617.445 |
| mar. | 1.449 | 384 | 92.699 | 22.607 | 242.939 | 34.962 | 7.693 | 609.300 |
| apr. | 1.156 | 345 | 87.026 | 22.607 | 242.311 | 35.462 | 7.591 | 601.186 |

Tassi d'interesse ufficiali dell'Eurosistema

(valori percentuali)

| Data di annuncio | Operazioni attivabili su iniziativa delle controparti | | | Operazioni di rifinanziamento principali | | |
|------------------|---|---|---|--|--------------------------------------|--|
| | Data di decorrenza | Depositi overnight presso l'Eurosistema | Operazioni di rifinanziamento marginale | Data di decorrenza | Tasso fisso (per aste a tasso fisso) | Tasso minimo di offerta (per aste a tasso) |
| S743237A | S927443A | S939666A | S948632A | S834267A | S616974A | S998197A |
| 22.12.1998 | 1.1.1999 | 2,00 | 4,50 | 7.1.1999 | 3,00 | - |
| 22.12.1998 | 4.1.1999 | 2,75 | 3,25 | - | - | - |
| 22.12.1998 | 22.1.1999 | 2,00 | 4,50 | - | - | - |
| 8.4.1999 | 9.4.1999 | 1,50 | 3,50 | 14.4.1999 | 2,50 | - |
| 4.11.1999 | 5.11.1999 | 2,00 | 4,00 | 10.11.1999 | 3,00 | - |
| 3.2.2000 | 4.2.2000 | 2,25 | 4,25 | 9.2.2000 | 3,25 | - |
| 16.3.2000 | 17.3.2000 | 2,50 | 4,50 | 22.3.2000 | 3,50 | - |
| 27.4.2000 | 28.4.2000 | 2,75 | 4,75 | 4.5.2000 | 3,75 | - |
| 8.6.2000 | 9.6.2000 | 3,25 | 5,25 | 15.6.2000 | 4,25 | - |
| 8.6.2000 | - | - | - | 28.6.2000 | - | 4,25 |
| 31.8.2000 | 1.9.2000 | 3,50 | 5,50 | 6.9.2000 | - | 4,50 |
| 5.10.2000 | 6.10.2000 | 3,75 | 5,75 | 11.10.2000 | - | 4,75 |
| 10.5.2001 | 11.5.2001 | 3,50 | 5,50 | 15.5.2001 | - | 4,50 |
| 30.8.2001 | 31.8.2001 | 3,25 | 5,25 | 5.9.2001 | - | 4,25 |
| 17.9.2001 | 18.9.2001 | 2,75 | 4,75 | 19.9.2001 | - | 3,75 |
| 8.11.2001 | 9.11.2001 | 2,25 | 4,25 | 14.11.2001 | - | 3,25 |
| 5.12.2002 | 6.12.2002 | 1,75 | 3,75 | 11.12.2002 | - | 2,75 |
| 6.3.2003 | 7.3.2003 | 1,50 | 3,50 | 12.3.2003 | - | 2,50 |
| 5.6.2003 | 6.6.2003 | 1,00 | 3,00 | 9.6.2003 | - | 2,00 |
| 1.12.2005 | 6.12.2005 | 1,25 | 3,25 | 6.12.2005 | - | 2,25 |
| 2.3.2006 | 8.3.2006 | 1,50 | 3,50 | 8.3.2006 | - | 2,50 |
| 8.6.2006 | 15.6.2006 | 1,75 | 3,75 | 15.6.2006 | - | 2,75 |
| 3.8.2006 | 9.8.2006 | 2,00 | 4,00 | 9.8.2006 | - | 3,00 |
| 5.10.2006 | 11.10.2006 | 2,25 | 4,25 | 11.10.2006 | - | 3,25 |
| 7.12.2006 | 13.12.2006 | 2,50 | 4,50 | 13.12.2006 | - | 3,50 |
| 8.3.2007 | 14.3.2007 | 2,75 | 4,75 | 14.3.2007 | - | 3,75 |
| 6.6.2007 | 13.6.2007 | 3,00 | 5,00 | 13.6.2007 | - | 4,00 |
| 3.7.2008 | 9.7.2008 | 3,25 | 5,25 | 9.7.2008 | - | 4,25 |
| 8.10.2008 | 8.10.2008 | 2,75 | 4,75 | - | - | - |
| 8.10.2008 | 9.10.2008 | 3,25 | 4,25 | 15.10.2008 | 3,75 | - |
| 6.11.2008 | 12.11.2008 | 2,75 | 3,75 | 12.11.2008 | 3,25 | - |
| 4.12.2008 | 10.12.2008 | 2,00 | 3,00 | 10.12.2008 | 2,50 | - |
| 18.12.2008 | 21.1.2009 | 1,00 | 3,00 | - | - | - |
| 15.1.2009 | 21.1.2009 | 1,00 | 3,00 | 21.1.2009 | 2,00 | - |
| 5.3.2009 | 11.3.2009 | 0,50 | 2,50 | 11.3.2009 | 1,50 | - |
| 2.4.2009 | 8.4.2009 | 0,25 | 2,25 | 8.4.2009 | 1,25 | - |
| 7.5.2009 | 13.5.2009 | 0,25 | 1,75 | 13.5.2009 | 1,00 | - |
| 7.4.2011 | 13.4.2011 | 0,50 | 2,00 | 13.4.2011 | 1,25 | - |
| 7.7.2011 | 13.7.2011 | 0,75 | 2,25 | 13.7.2011 | 1,50 | - |
| 3.11.2011 | 9.11.2011 | 0,50 | 2,00 | 9.11.2011 | 1,25 | - |
| 8.12.2011 | 14.12.2011 | 0,25 | 1,75 | 14.12.2011 | 1,00 | - |
| 5.7.2012 | 11.7.2012 | 0,0 | 1,50 | 11.7.2012 | 0,75 | - |
| 2.5.2013 | 8.5.2013 | 0,0 | 1,00 | 8.5.2013 | 0,50 | - |

Operazioni di politica monetaria dell'Eurosistema effettuate dalla Banca d'Italia mediante asta*(milioni di euro per le quantità; valori percentuali su base annua per i tassi d'interesse; dati giornalieri)*

| Data di regolamento | Importo | | Aste a tasso fisso | Aste a tasso variabile | | | Durata dell'operazione (in giorni) |
|---|-----------|-------------|--------------------|-------------------------|-----------------|-----------------------|------------------------------------|
| | Richiesto | Aggiudicato | | Tasso minimo di offerta | Tasso marginale | Tasso medio ponderato | |
| | | | | | | | |
| OPERAZIONI DI RIFINANZIAMENTO PRINCIPALI | | | | | | | |
| | S564033D | S889281D | S162532D | S022846D | S918373D | S928120D | S937249D |
| 2013 - feb. 27 | 15.313 | 15.313 | 0,75 | - | - | - | 7 |
| 2013 - mar. 6 | 12.662 | 12.662 | 0,75 | - | - | - | 7 |
| 2013 - mar. 13 | 9.619 | 9.619 | 0,75 | - | - | - | 7 |
| 2013 - mar. 20 | 7.297 | 7.297 | 0,75 | - | - | - | 7 |
| 2013 - mar. 27 | 6.032 | 6.032 | 0,75 | - | - | - | 7 |
| 2013 - apr. 3 | 6.366 | 6.366 | 0,75 | - | - | - | 7 |
| 2013 - apr. 10 | 5.907 | 5.907 | 0,75 | - | - | - | 7 |
| 2013 - apr. 17 | 6.111 | 6.111 | 0,75 | - | - | - | 7 |
| 2013 - apr. 24 | 6.316 | 6.316 | 0,75 | - | - | - | 8 |
| 2013 - mag. 2 | 5.297 | 5.297 | 0,75 | - | - | - | 6 |
| OPERAZIONI DI RIFINANZIAMENTO A PIÙ LUNGO TERMINE, CON DURATA FINO A 3 MESI | | | | | | | |
| | S971139D | S980124D | S451687D | | S991005D | S998351D | S007260D |
| 2013 - feb. 13 | 643 | 643 | 0,75 | - | - | - | 28 |
| 2013 - feb. 28 | 4.482 | 4.482 | 0,75 | - | - | - | 91 |
| 2013 - mar. 13 | 439 | 439 | 0,75 | - | - | - | 28 |
| 2013 - mar. 28 | 3.244 | 3.244 | 0,75 | - | - | - | 91 |
| 2013 - apr. 10 | 411 | 411 | 0,75 | - | - | - | 28 |
| 2013 - apr. 25 | 1.232 | 1.232 | 0,75 | - | - | - | 98 |
| OPERAZIONI DI RIFINANZIAMENTO A PIÙ LUNGO TERMINE, CON DURATA OLTRE 3 MESI | | | | | | | |
| | S827406D | S316218D | S328406D | | S359841D | S372058D | S376927D |
| 2010 - apr. 1 | 2.486 | 2.486 | 1,00 | - | - | - | 182 |
| 2010 - mag. 13 | 1.232 | 1.232 | 1,00 | - | - | - | 182 |
| 2011 - ago. 11 | 10.563 | 10.563 | 1,50 | - | - | - | 203 |
| 2011 - ott. 27 | 10.850 | 10.850 | 1,50 | - | - | - | 371 |
| 2011 - dic. 22 | 115.656 | 115.656 | 1,00 | - | - | - | 1.134 |
| 2012 - mar. 1 | 139.023 | 139.023 | 1,00 | - | - | - | 1.092 |
| ALTRE OPERAZIONI | | | | | | | |
| | S450762D | S937242D | S952858D | S793304D | S967007D | S980452D | S991423D |
| 2013 - mar. 27 | -5.500 | -5.000 | 0,75 | - | - | - | 7 |
| 2013 - apr. 3 | -8.000 | -8.000 | 0,75 | - | - | - | 7 |
| 2013 - apr. 10 | -9.750 | -7.258 | 0,75 | - | - | - | 7 |
| 2013 - apr. 17 | -9.300 | -7.496 | 0,75 | - | - | - | 7 |
| 2013 - apr. 24 | -7.750 | -7.000 | 0,75 | - | - | - | 8 |
| 2013 - mag. 2 | -6.000 | -6.000 | 0,75 | - | - | - | 6 |

Statistiche sulla riserva obbligatoria - Passività delle istituzioni creditizie residenti in Italia

(consistenze di fine periodo in milioni di euro)

| Periodo | Totale delle passività soggette | Passività soggette a coefficiente di riserva positivo | | Passività soggette a coefficiente di riserva dello 0% | | |
|------------------|---------------------------------|---|---------------------------------------|--|-----------------------|--|
| | | Depositi (in conto corrente; con durata prestabilita fino a due anni; rimborsabili con preavviso fino a due anni) | Titoli obbligazionari fino a due anni | Depositi (con durata prestabilita oltre due anni; rimborsabili con preavviso oltre due anni) | Pronti contro termine | Titoli obbligazionari oltre i due anni |
| | S818869M | S857599M | S912913M | S941509M | S951125M | S957661M |
| 2010 | 2.180.502 | 1.246.642 | 50.616 | 79.182 | 173.148 | 630.914 |
| 2011 | 2.135.209 | 1.192.150 | 65.598 | 93.721 | 115.746 | 667.995 |
| 2012 - mar. | 2.150.807 | 1.209.368 | 66.728 | 93.475 | 131.957 | 649.279 |
| apr. | 2.129.950 | 1.208.731 | 66.693 | 92.885 | 133.019 | 628.622 |
| mag. | 2.139.741 | 1.207.748 | 66.745 | 97.123 | 143.834 | 624.291 |
| giu. | 2.151.332 | 1.223.955 | 65.860 | 97.935 | 149.851 | 613.732 |
| lug. | 2.141.393 | 1.220.767 | 64.605 | 92.551 | 157.317 | 606.154 |
| ago. | 2.140.886 | 1.234.786 | 62.459 | 92.102 | 150.112 | 601.427 |
| set. | 2.178.483 | 1.271.285 | 61.155 | 91.913 | 157.672 | 596.458 |
| ott. | 2.148.775 | 1.261.605 | 59.121 | 92.318 | 137.117 | 598.614 |
| nov. | 2.138.426 | 1.255.934 | 58.072 | 89.540 | 140.591 | 594.289 |
| dic. | 2.153.430 | 1.277.407 | 57.087 | 92.337 | 144.499 | 582.099 |
| 2013 - gen. | 2.141.402 | 1.269.243 | 56.064 | 93.218 | 133.051 | 589.826 |
| feb. | 2.148.511 | 1.284.340 | 50.694 | 92.997 | 135.517 | 584.962 |
| mar. | 2.173.039 | 1.300.680 | 48.323 | 93.136 | 157.401 | 573.499 |
| apr. | (2.170.939) | (1.310.568) | (44.591) | (93.270) | (158.025) | (564.485) |

Tavola 1.7b

TAM10710

Statistiche sulla riserva obbligatoria - Assolvimento dell'obbligo di riserva da parte delle istituzioni creditizie residenti in Italia

(consistenze medie nel periodo di mantenimento in milioni di euro; valori percentuali su base annua per il tasso d'interesse)

| Periodo di mantenimento terminante il: | | Riserve dovute | Conti correnti delle istituzioni creditizie | Riserve in eccesso | Inadempienze | Tasso di remunerazione della riserva obbligatoria |
|--|--------|----------------|---|--------------------|--------------|---|
| mese | giorno | S966619M | S999640M | S010530M | S056748M | S246450M |
| 2010 | dic. | 25.466 | 25.515 | 49 | .. | 1,00 |
| 2011 | dic. | 24.664 | 24.812 | 148 | .. | 1,25 |
| 2012 - apr. | 10 | 12.349 | 12.431 | 82 | .. | 1,00 |
| mag. | 8 | 12.426 | 12.480 | 54 | .. | 1,00 |
| giu. | 12 | 12.692 | 12.773 | 80 | .. | 1,00 |
| lug. | 10 | 12.686 | 12.843 | 157 | .. | 1,00 |
| ago. | 7 | 12.677 | 26.051 | 13.374 | .. | 0,75 |
| set. | 11 | 12.830 | 27.907 | 15.077 | .. | 0,75 |
| ott. | 9 | 12.786 | 35.282 | 22.495 | .. | 0,75 |
| nov. | 13 | 12.905 | 35.808 | 22.903 | .. | 0,75 |
| dic. | 11 | 13.257 | 34.075 | 20.818 | .. | 0,75 |
| 2013 - gen. | 15 | 13.141 | 34.996 | 21.854 | .. | 0,75 |
| feb. | 12 | 13.074 | 35.590 | 22.516 | .. | 0,75 |
| mar. | 12 | 13.279 | 35.837 | 22.557 | .. | 0,75 |
| apr. | 9 | 13.187 | 26.147 | 12.960 | .. | 0,75 |
| mag. | 8 | 13.284 | 29.962 | 16.678 | .. | 0,75 |

Posizione di liquidità del sistema bancario dell'area dell'euro: contributo italiano*(consistenze medie nel periodo di mantenimento della riserva obbligatoria, in milioni di euro)*

| Periodo di mantenimento terminante il: | | Fattori di creazione di liquidità | | | | | |
|--|---------------|---------------------------------------|---|--|---|---|-------------------------------|
| | | Attività nette in oro e valuta estera | Attività nette nei confronti dell'Eurosistema | Operazioni di politica monetaria | | | |
| | | | | Operazioni di rifinanziamento principali | Operazioni di rifinanziamento a più lungo termine | Operazioni di rifinanziamento marginale | Altre operazioni di creazione |
| <i>mese</i> | <i>giorno</i> | <i>S003675M</i> | <i>S246592M</i> | <i>S274091M</i> | <i>S283242M</i> | <i>S289794M</i> | <i>S297048M</i> |
| 2010 | dic. | 110.793 | 25.403 | 4.036 | 24.475 | 71 | .. |
| 2011 | dic. | 131.227 | -130.511 | 67.109 | 69.901 | 98 | .. |
| 2012 - mag. | 8 | 135.725 | -270.466 | 2.601 | 267.957 | 16 | .. |
| giu. | 12 | 135.910 | -276.187 | 3.860 | 268.546 | 11 | .. |
| lug. | 10 | 137.137 | -281.544 | 9.135 | 269.159 | 250 | .. |
| ago. | 7 | 138.747 | -280.868 | 9.819 | 269.822 | 29 | .. |
| set. | 11 | 138.707 | -284.474 | 8.089 | 270.429 | 30 | .. |
| ott. | 9 | 142.142 | -279.257 | 5.007 | 272.462 | .. | .. |
| nov. | 13 | 148.395 | -272.893 | 3.841 | 271.697 | .. | .. |
| dic. | 11 | 148.266 | -249.929 | 3.708 | 269.773 | .. | .. |
| 2013 - gen. | 15 | 143.458 | -250.279 | 3.463 | 268.851 | 25 | .. |
| feb. | 12 | 137.887 | -247.588 | 6.250 | 266.846 | .. | .. |
| mar. | 12 | 137.916 | -258.006 | 13.723 | 265.708 | 310 | .. |
| apr. | 9 | 137.706 | -248.276 | 7.328 | 263.853 | 17 | 1.493 |
| mag. | 8 | 137.775 | -241.423 | 5.944 | 259.691 | .. | 2.275 |

| Periodo di mantenimento terminante il: | | Fattori di assorbimento di liquidità | | | | | Conti correnti delle istituzioni creditizie presso la Banca centrale (c) | Contributo italiano alla base monetaria (a+b+c) |
|--|---------------|--------------------------------------|------------------------|------------------|--------------------------------------|---------------------|--|---|
| | | Operazioni di politica monetaria | | | | | | |
| | | Altre operazioni di assorbimento | Depositi overnight (a) | Circolazione (b) | Conti delle amministrazioni centrali | Altri fattori netti | | |
| <i>mese</i> | <i>giorno</i> | <i>S227610M</i> | <i>S303829M</i> | <i>S312726M</i> | <i>S343364M</i> | <i>S354855M</i> | <i>S398166M</i> | <i>S405722M</i> |
| 2010 | dic. | 9 | 462 | 150.332 | 45.471 | -57.011 | 25.515 | 176.309 |
| 2011 | dic. | 59 | 2.177 | 160.711 | 19.804 | -69.738 | 24.812 | 187.699 |
| 2012 - mag. | 8 | .. | 14.827 | 160.115 | 18.202 | -69.791 | 12.480 | 187.422 |
| giu. | 12 | .. | 10.365 | 160.403 | 20.063 | -71.464 | 12.773 | 183.540 |
| lug. | 10 | 45 | 12.007 | 162.860 | 21.362 | -74.981 | 12.843 | 187.710 |
| ago. | 7 | 3 | 735 | 164.602 | 20.473 | -74.314 | 26.051 | 191.388 |
| set. | 11 | .. | 1.284 | 164.628 | 13.472 | -74.509 | 27.907 | 193.819 |
| ott. | 9 | .. | 1.416 | 163.446 | 12.932 | -72.721 | 35.282 | 200.144 |
| nov. | 13 | 104 | 1.710 | 162.692 | 17.389 | -66.663 | 35.808 | 200.210 |
| dic. | 11 | .. | 1.752 | 163.065 | 37.808 | -64.881 | 34.076 | 198.892 |
| 2013 - gen. | 15 | 5 | 3.031 | 165.740 | 30.469 | -68.723 | 34.996 | 203.767 |
| feb. | 12 | 250 | 3.898 | 161.546 | 31.611 | -69.501 | 35.590 | 201.035 |
| mar. | 12 | 2.532 | 1.991 | 161.562 | 24.551 | -66.820 | 35.837 | 199.389 |
| apr. | 9 | 7.231 | 1.843 | 163.042 | 29.853 | -65.994 | 26.148 | 191.032 |
| mag. | 8 | 6.974 | 2.035 | 164.146 | 26.588 | -65.444 | 29.962 | 196.144 |

Bilancio delle “altre IFM” residenti in Italia: attività

(consistenze in milioni di euro)

| Periodo | Cassa | Prestiti | | | | | | |
|------------------|-----------------|---------------------|---------------------------|-----------------|--|---------------------------|-----------------|-----------------|
| | | Residenti in Italia | | | Residenti in altri paesi dell'area dell'euro | | | Resto del mondo |
| | | IFM | Amministrazioni pubbliche | Altri residenti | IFM | Amministrazioni pubbliche | Altri residenti | |
| | <i>S562518M</i> | <i>S589956M</i> | <i>S599104M</i> | <i>S612202M</i> | <i>S621694M</i> | <i>S634800M</i> | <i>S645671M</i> | <i>S655611M</i> |
| 2011 | 11.515 | 411.594 | 257.473 | 1.712.497 | 87.696 | 689 | 28.659 | 99.925 |
| 2012 - apr. | 10.821 | 393.726 | 267.717 | 1.711.844 | 84.566 | 738 | 28.861 | 101.851 |
| mag. | 10.128 | 389.880 | 266.128 | 1.712.654 | 81.771 | 730 | 29.218 | 111.835 |
| giu. | 10.281 | 393.654 | 265.039 | 1.714.388 | 89.962 | 719 | 29.730 | 111.091 |
| lug. | 10.738 | 388.344 | 266.238 | 1.725.043 | 91.590 | 718 | 30.862 | 107.610 |
| ago. | 10.429 | 388.119 | 266.997 | 1.711.599 | 88.846 | 693 | 28.895 | 108.492 |
| set. | 10.275 | 404.556 | 270.268 | 1.720.585 | 91.347 | 688 | 28.983 | 109.378 |
| ott. | 10.597 | 389.210 | 269.417 | 1.711.106 | 88.858 | 687 | 28.272 | 109.366 |
| nov. | 10.423 | 398.872 | 266.713 | 1.718.980 | 86.522 | 687 | 26.841 | 105.032 |
| dic. | 13.360 | 362.311 | 267.765 | 1.722.624 | 83.047 | 674 | 34.210 | 107.784 |
| 2013 - gen. | 10.222 | 371.941 | 266.454 | 1.704.873 | 90.132 | 669 | 33.955 | 104.150 |
| feb. | 9.934 | 384.819 | 264.888 | 1.711.820 | 91.247 | 668 | 33.435 | 102.729 |
| mar. | 10.529 | 379.363 | 267.679 | 1.703.969 | 80.867 | 605 | 33.787 | 107.810 |
| apr. | (10.741) | (390.837) | (265.091) | (1.692.400) | (87.372) | (605) | (32.517) | (109.952) |

| Periodo | Titoli diversi da azioni | | | | | | |
|------------------|--------------------------|---------------------------|-----------------|--|---------------------------|-----------------|-----------------|
| | Residenti in Italia | | | Residenti in altri paesi dell'area dell'euro | | | Resto del mondo |
| | IFM | Amministrazioni pubbliche | Altri residenti | IFM | Amministrazioni pubbliche | Altri residenti | |
| | <i>S953876M</i> | <i>S140793M</i> | <i>S154530M</i> | <i>S184537M</i> | <i>S166032M</i> | <i>S181158M</i> | <i>S665123M</i> |
| 2011 | 296.248 | 244.531 | 151.425 | 24.314 | 7.100 | 28.082 | 18.580 |
| 2012 - apr. | 343.917 | 321.547 | 150.229 | 19.616 | 5.933 | 27.196 | 15.437 |
| mag. | 349.193 | 328.624 | 138.304 | 19.303 | 5.833 | 26.547 | 15.154 |
| giu. | 360.758 | 336.795 | 141.029 | 18.610 | 5.469 | 25.790 | 14.428 |
| lug. | 375.789 | 337.178 | 138.498 | 17.582 | 5.216 | 25.241 | 14.021 |
| ago. | 377.351 | 336.391 | 143.162 | 17.353 | 4.861 | 25.192 | 13.781 |
| set. | 379.249 | 347.056 | 140.328 | 17.108 | 4.151 | 25.687 | 13.082 |
| ott. | 378.097 | 359.626 | 143.028 | 16.910 | 4.618 | 25.697 | 12.790 |
| nov. | 377.737 | 365.105 | 141.711 | 17.195 | 5.038 | 25.759 | 12.819 |
| dic. | 382.031 | 351.619 | 147.000 | 16.676 | 5.086 | 23.854 | 12.691 |
| 2013 - gen. | 377.958 | 371.742 | 142.733 | 16.329 | 5.554 | 21.119 | 13.244 |
| feb. | 376.508 | 372.370 | 139.786 | 16.143 | 6.100 | 20.804 | 13.143 |
| mar. | 369.378 | 384.422 | 146.204 | 15.471 | 5.046 | 20.816 | 12.864 |
| apr. | (369.794) | (399.362) | (141.126) | (14.811) | (4.723) | (20.962) | (12.744) |

| Periodo | Azioni e partecipazioni | | | | | Immobilizzazioni | Altre attività | Totale attività |
|------------------|-------------------------|-----------------|--|-----------------|-----------------|------------------|-----------------|-----------------|
| | Residenti in Italia | | Residenti in altri paesi dell'area dell'euro | | Resto del mondo | | | |
| | IFM | Altri settori | IFM | Altri settori | | | | |
| | <i>S678647M</i> | <i>S687287M</i> | <i>S694873M</i> | <i>S737997M</i> | <i>S745236M</i> | <i>S753273M</i> | <i>S766152M</i> | <i>S200055M</i> |
| 2011 | 69.002 | 66.398 | 48.172 | 16.234 | 10.464 | 84.239 | 394.771 | 4.069.608 |
| 2012 - apr. | 61.173 | 62.757 | 48.145 | 17.306 | 9.667 | 72.400 | 433.110 | 4.188.559 |
| mag. | 60.928 | 64.085 | 48.131 | 15.845 | 8.478 | 72.446 | 465.523 | 4.220.740 |
| giu. | 60.846 | 63.266 | 48.118 | 15.719 | 8.789 | 71.442 | 423.939 | 4.209.861 |
| lug. | 60.714 | 62.967 | 48.117 | 15.390 | 9.110 | 71.421 | 452.855 | 4.255.240 |
| ago. | 60.847 | 63.110 | 48.129 | 15.791 | 8.970 | 71.420 | 446.146 | 4.236.573 |
| set. | 59.905 | 65.573 | 48.136 | 15.219 | 9.020 | 71.488 | 419.961 | 4.252.044 |
| ott. | 59.038 | 67.836 | 48.151 | 14.785 | 8.967 | 71.638 | 412.438 | 4.231.130 |
| nov. | 58.574 | 72.916 | 48.175 | 14.945 | 8.918 | 71.764 | 420.646 | 4.255.369 |
| dic. | 57.683 | 75.287 | 48.165 | 8.431 | 8.995 | 71.952 | 418.244 | 4.219.490 |
| 2013 - gen. | 59.889 | 75.699 | 48.179 | 9.024 | 8.838 | 71.909 | 388.756 | 4.193.369 |
| feb. | 59.571 | 75.938 | 48.173 | 9.022 | 7.808 | 72.001 | 407.690 | 4.224.596 |
| mar. | 59.474 | 77.581 | 48.196 | 8.993 | 7.914 | 70.206 | 412.818 | 4.223.994 |
| apr. | (57.622) | (78.195) | (48.206) | (10.303) | (7.805) | (70.223) | (411.636) | (4.237.027) |

Bilancio delle “altre IFM” residenti in Italia: passività*(consistenze di fine periodo in milioni di euro)*

| Periodo | Depositi | | | | | | |
|------------------|---------------------|--------------------------|---|--|--------------------------|---|-----------------|
| | Residenti in Italia | | | Residenti in altri paesi dell'area dell'euro | | | Resto del mondo |
| | IFM | Amministrazione centrale | Altre amministrazioni pubbliche - altri residenti | IFM | Amministrazioni centrali | Altre amministrazioni pubbliche - altri residenti | |
| | <i>S640722M</i> | <i>S390776M</i> | <i>S273355M</i> | <i>S400654M</i> | <i>S408710M</i> | <i>S287103M</i> | <i>S416254M</i> |
| 2011..... | 592.000 | 15.132 | 1.362.415 | 222.934 | 39 | 23.128 | 150.127 |
| 2012 - apr. | 645.364 | 20.147 | 1.391.127 | 198.698 | 36 | 24.151 | 144.865 |
| mag. | 645.627 | 16.642 | 1.389.203 | 197.446 | 36 | 24.030 | 153.851 |
| giu. | 664.862 | 18.562 | 1.411.076 | 197.529 | 34 | 23.767 | 156.034 |
| lug. | 651.866 | 28.135 | 1.410.495 | 195.177 | 38 | 24.254 | 146.739 |
| ago. | 641.484 | 34.595 | 1.412.949 | 194.759 | 2.029 | 23.991 | 145.642 |
| set. | 653.766 | 40.128 | 1.442.330 | 178.704 | 2.028 | 25.201 | 150.380 |
| ott. | 635.629 | 37.262 | 1.418.628 | 188.601 | 2.006 | 22.525 | 150.685 |
| nov. | 639.552 | 30.889 | 1.420.075 | 181.052 | 1.964 | 22.765 | 150.550 |
| dic. | 611.768 | 11.892 | 1.473.863 | 174.398 | 1.967 | 22.800 | 149.663 |
| 2013 - gen. | 610.385 | 25.561 | 1.443.142 | 178.880 | 40 | 24.511 | 145.103 |
| feb. | 635.431 | 25.995 | 1.461.958 | 170.116 | 40 | 24.295 | 142.317 |
| mar. | 619.298 | 22.624 | 1.506.098 | 169.623 | 41 | 26.005 | 144.405 |
| apr. | (625.939) | (25.439) | (1.503.129) | (175.923) | (42) | (24.832) | (144.292) |

| Periodo | Quote dei fondi comuni monetari | Obbligazioni | Capitale e riserve | Altre passività | Totale passività |
|------------------|---------------------------------|-----------------|--------------------|-----------------|------------------|
| | <i>S424528M</i> | <i>S303540M</i> | <i>S434899M</i> | <i>S442597M</i> | <i>S215509M</i> |
| 2011..... | 27.028 | 914.229 | 379.776 | 382.799 | 4.069.607 |
| 2012 - apr. | 13.781 | 942.665 | 383.400 | 424.324 | 4.188.558 |
| mag. | 13.441 | 945.220 | 370.432 | 464.813 | 4.220.740 |
| giu. | 7.855 | 953.444 | 372.559 | 404.140 | 4.209.860 |
| lug. | 7.548 | 966.519 | 371.609 | 452.861 | 4.255.240 |
| ago. | 7.515 | 961.794 | 371.906 | 439.908 | 4.236.573 |
| set. | 7.472 | 961.824 | 370.912 | 419.298 | 4.252.043 |
| ott. | 7.069 | 961.630 | 371.655 | 435.439 | 4.231.129 |
| nov. | 9.065 | 957.593 | 371.258 | 470.606 | 4.255.369 |
| dic. | 9.164 | 958.324 | 372.703 | 432.947 | 4.219.489 |
| 2013 - gen. | 10.598 | 960.049 | 380.081 | 415.019 | 4.193.369 |
| feb. | 10.499 | 948.666 | 385.521 | 419.758 | 4.224.596 |
| mar. | 10.807 | 928.909 | 387.994 | 408.190 | 4.223.994 |
| apr. | (10.615) | (914.014) | (382.359) | (430.443) | (4.237.027) |

Sezione 2

Statistiche bancarie: bilanci e altre informazioni

Figura 2.1

PRESTITI BANCARI AI RESIDENTI IN ITALIA¹
(variazioni percentuali sui 12 mesi)

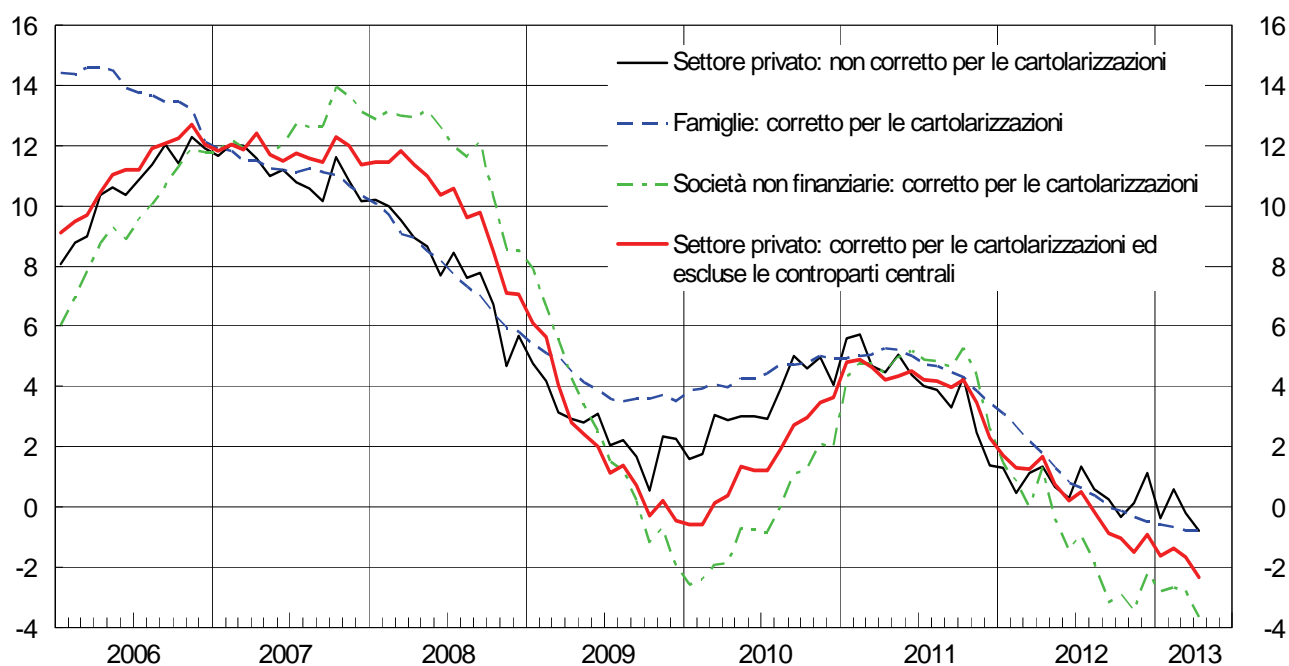

(1) Cfr. appendice metodologica.

Figura 2.2

**PRINCIPALI PASSIVITÀ BANCARIE CON RESIDENTI IN ITALIA:
DEPOSITI E OBBLIGAZIONI²**
(variazioni percentuali sui 12 mesi)

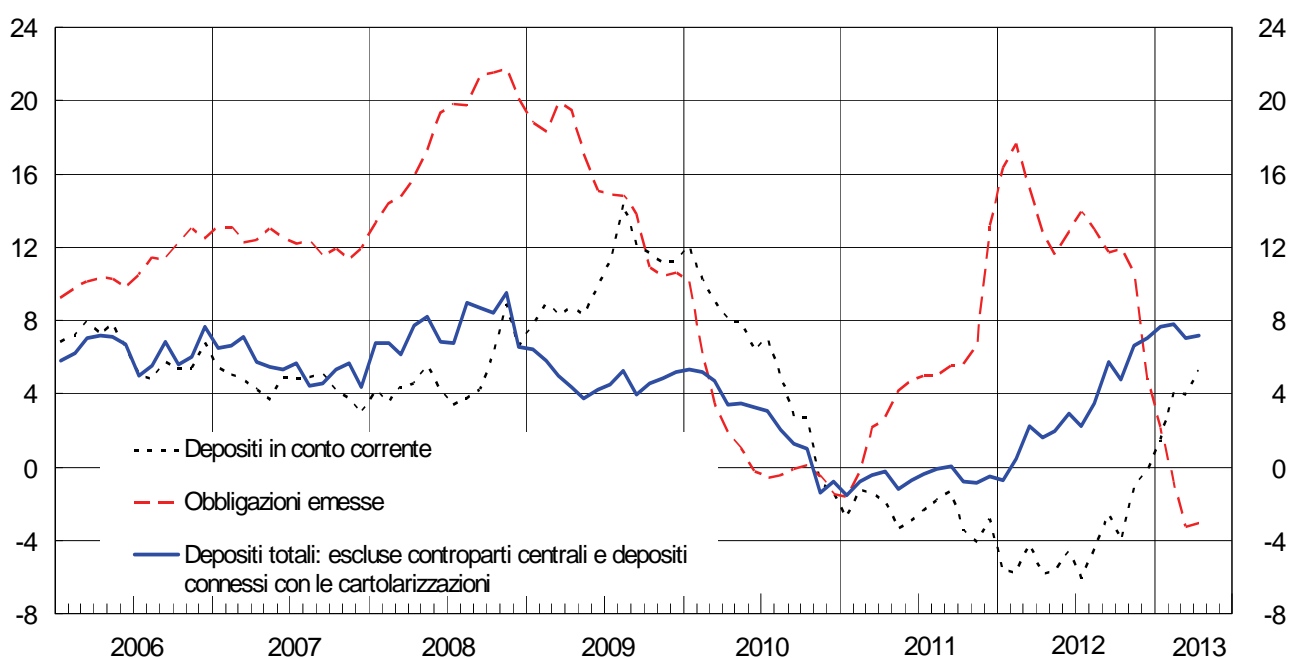

(2) Cfr. appendice metodologica.

Bilancio delle banche residenti in Italia: attività*(consistenze di fine periodo in milioni di euro)*

| Periodo | Cassa | Prestiti | | | Titoli diversi da azioni | | |
|------------------|-----------------|---------------------|--|-----------------|--------------------------|---------------------------|-----------------|
| | | Residenti in Italia | Residenti in altri paesi dell'area dell'euro | Resto del mondo | Residenti in Italia | | |
| | | | | | IFM | Amministrazioni pubbliche | Altri residenti |
| | <i>S221763M</i> | <i>S685169M</i> | <i>S778594M</i> | <i>S793529M</i> | <i>S016397M</i> | <i>S990079M</i> | <i>S028395M</i> |
| 2011..... | 11.515 | 2.378.639 | 117.044 | 99.925 | 295.004 | 224.114 | 151.411 |
| 2012 - apr. | 10.821 | 2.372.933 | 114.165 | 101.851 | 343.809 | 309.240 | 150.227 |
| mag. | 10.128 | 2.368.435 | 111.720 | 111.835 | 349.080 | 316.819 | 138.301 |
| giu. | 10.281 | 2.372.942 | 120.411 | 111.091 | 360.663 | 330.363 | 141.026 |
| lug. | 10.738 | 2.379.434 | 122.967 | 107.610 | 375.695 | 331.472 | 138.498 |
| ago. | 10.429 | 2.366.592 | 118.135 | 108.492 | 377.277 | 330.624 | 143.162 |
| set. | 10.275 | 2.394.790 | 120.717 | 109.378 | 379.187 | 341.437 | 140.328 |
| ott. | 10.597 | 2.369.196 | 117.668 | 109.366 | 378.064 | 354.017 | 143.028 |
| nov. | 10.423 | 2.383.385 | 113.901 | 105.032 | 377.700 | 358.320 | 141.709 |
| dic. | 13.360 | 2.351.404 | 117.879 | 107.784 | 381.992 | 344.863 | 146.998 |
| 2013 - gen. | 10.222 | 2.341.722 | 124.704 | 104.150 | 377.852 | 364.436 | 142.731 |
| feb. | 9.934 | 2.359.933 | 125.349 | 102.729 | 376.407 | 365.302 | 139.784 |
| mar. | 10.529 | 2.349.323 | 115.260 | 107.810 | 369.321 | 376.605 | 146.202 |
| apr. | (10.741) | (2.346.704) | (120.494) | (109.952) | (369.739) | (391.724) | (141.126) |

| Periodo | Titoli diversi da azioni | | | Titoli diversi da azioni del resto del mondo | Azioni e partecipazioni | |
|------------------|--|------------------------------|-----------------|---|-------------------------|-----------------|
| | Residenti in altri paesi dell'area dell'euro | | | | Residenti in Italia | |
| | IFM | Amministrazioni pubbliche | Altri residenti | | IFM | Altri residenti |
| | <i>S051255M</i> | <i>S039781M</i> | <i>S062554M</i> | <i>S967226M</i> | <i>S312876M</i> | <i>S352420M</i> |
| 2011..... | 23.222 | 5.328 | 27.927 | 17.970 | 69.002 | 66.398 |
| 2012 - apr. | 18.714 | 5.368 | 27.111 | 15.215 | 61.173 | 62.757 |
| mag. | 18.385 | 5.089 | 26.469 | 14.912 | 60.928 | 64.085 |
| giu. | 17.748 | 4.733 | 25.710 | 14.183 | 60.846 | 63.266 |
| lug. | 17.153 | 4.442 | 25.164 | 13.778 | 60.714 | 62.967 |
| ago. | 16.923 | 4.087 | 25.115 | 13.531 | 60.847 | 63.110 |
| set. | 16.720 | 3.632 | 25.624 | 12.865 | 59.905 | 65.573 |
| ott. | 16.507 | 4.189 | 25.684 | 12.611 | 59.038 | 67.836 |
| nov. | 16.777 | 4.284 | 25.737 | 12.796 | 58.574 | 72.916 |
| dic. | 16.363 | 4.205 | 23.836 | 12.673 | 57.683 | 75.287 |
| 2013 - gen. | 16.025 | 4.322 | 21.101 | 13.046 | 59.889 | 75.699 |
| feb. | 15.838 | 4.770 | 20.759 | 12.957 | 59.571 | 75.938 |
| mar. | 15.173 | 4.071 | 20.773 | 12.782 | 59.474 | 77.581 |
| apr. | (14.618) | (3.601) | (20.914) | (12.696) | (57.622) | (78.195) |

| Periodo | Azioni e partecipazioni | | | Quote di partecipazione in fondi monetari | Immobilizzazioni | Altre attività | Totale attività |
|------------------|--|-----------------|-----------------|---|------------------|-----------------|-----------------|
| | Residenti in altri paesi dell'area dell'euro | | Resto del mondo | | | | |
| | IFM | Altri residenti | | | | | |
| | <i>S361161M</i> | <i>S366484M</i> | <i>S373891M</i> | <i>S399788M</i> | <i>S420100M</i> | <i>S427463M</i> | <i>S463168M</i> |
| 2011..... | 48.172 | 16.223 | 10.464 | 680 | 84.239 | 394.368 | 4.041.643 |
| 2012 - apr. | 48.145 | 17.306 | 9.667 | 758 | 72.400 | 432.751 | 4.174.411 |
| mag. | 48.131 | 15.844 | 8.478 | 770 | 72.446 | 465.354 | 4.207.211 |
| giu. | 48.118 | 15.718 | 8.789 | 767 | 71.442 | 423.830 | 4.201.926 |
| lug. | 48.117 | 15.390 | 9.110 | 335 | 71.421 | 452.531 | 4.247.533 |
| ago. | 48.129 | 15.791 | 8.970 | 335 | 71.420 | 445.900 | 4.228.870 |
| set. | 48.136 | 15.219 | 9.020 | 313 | 71.488 | 419.831 | 4.244.437 |
| ott. | 48.151 | 14.785 | 8.967 | 323 | 71.638 | 412.311 | 4.223.977 |
| nov. | 48.175 | 14.945 | 8.918 | 333 | 71.764 | 420.525 | 4.246.212 |
| dic. | 48.165 | 8.431 | 8.995 | 221 | 71.952 | 417.934 | 4.210.025 |
| 2013 - gen. | 48.179 | 9.024 | 8.838 | 178 | 71.909 | 388.467 | 4.182.495 |
| feb. | 48.173 | 9.022 | 7.808 | 180 | 72.001 | 407.270 | 4.213.724 |
| mar. | 48.196 | 8.993 | 7.914 | 180 | 70.206 | 412.609 | 4.213.003 |
| apr. | (48.206) | (10.303) | (7.805) | (74) | (70.223) | (411.447) | (4.226.184) |

Bilancio delle banche residenti in Italia: passività*(consistenze di fine periodo in milioni di euro)*

| Periodo | Depositi | | | | | | | |
|------------------|------------------------------------|-----------|-----------------------------|--|--|-----------|-----------------------------|--|
| | Residenti in Italia | | | | Residenti in altri paesi dell'area dell'euro | | | |
| | IFM | | Amministrazione centrale | Altre amministrazioni pubbliche e altri residenti | IFM | | Amministrazioni centrali | Altre amministrazioni pubbliche e altri residenti |
| | di cui: banche e banca centrale | | | | di cui: banche | | | |
| | S305929M | S260954M | S283388M | S295597M | S358514M | S316791M | S332233M | S344636M |
| 2011..... | 591.612 | 589.981 | 15.132 | 1.362.415 | 222.934 | 222.867 | 39 | 23.128 |
| 2012 - apr. | 645.363 | 643.568 | 20.147 | 1.391.127 | 198.698 | 198.453 | 36 | 24.151 |
| mag. | 645.626 | 644.177 | 16.642 | 1.389.203 | 197.446 | 197.372 | 36 | 24.030 |
| giu. | 664.859 | 663.464 | 18.562 | 1.411.076 | 197.529 | 197.418 | 34 | 23.767 |
| lug. | 651.866 | 650.098 | 28.135 | 1.410.495 | 195.177 | 195.109 | 38 | 24.254 |
| ago. | 641.482 | 639.998 | 34.595 | 1.412.949 | 194.759 | 194.700 | 2.029 | 23.991 |
| set. | 653.765 | 651.936 | 40.128 | 1.442.330 | 178.704 | 178.650 | 2.028 | 25.201 |
| ott. | 635.628 | 633.552 | 37.262 | 1.418.628 | 188.601 | 188.548 | 2.006 | 22.525 |
| nov. | 639.552 | 637.064 | 30.889 | 1.420.075 | 181.052 | 180.944 | 1.964 | 22.765 |
| dic. | 611.768 | 608.584 | 11.892 | 1.473.863 | 174.398 | 174.305 | 1.967 | 22.800 |
| 2013 - gen. | 610.384 | 607.046 | 25.561 | 1.443.142 | 178.880 | 178.772 | 40 | 24.511 |
| feb. | 635.431 | 632.193 | 25.995 | 1.461.958 | 170.116 | 170.023 | 40 | 24.295 |
| mar. | 619.298 | 615.982 | 22.624 | 1.506.098 | 169.623 | 169.451 | 41 | 26.005 |
| apr. | (625.939) | (622.458) | (25.439) | (1.503.129) | (175.923) | (175.789) | (42) | (24.832) |

| Periodo | Depositi dei residenti nel resto del mondo | | Obbligazioni | Capitale e riserve | Altre passività | Totale passività |
|------------------|--|-------------------|--------------|--------------------|-----------------|------------------|
| | | di cui: banche | | | | |
| | S369637M | S381071M | S073907M | S504043M | S975074M | S159211M |
| 2011..... | 150.127 | 101.561 | 914.229 | 379.776 | 382.251 | 4.041.643 |
| 2012 - apr. | 144.865 | 102.494 | 942.665 | 383.400 | 423.958 | 4.174.410 |
| mag. | 153.851 | 111.742 | 945.220 | 370.432 | 464.726 | 4.207.211 |
| giu. | 156.034 | 114.164 | 953.444 | 372.559 | 404.062 | 4.201.926 |
| lug. | 146.739 | 105.630 | 966.519 | 371.609 | 452.702 | 4.247.533 |
| ago. | 145.642 | 108.542 | 961.794 | 371.906 | 439.722 | 4.228.870 |
| set. | 150.380 | 111.750 | 961.824 | 370.912 | 419.165 | 4.244.437 |
| ott. | 150.685 | 114.894 | 961.630 | 371.655 | 435.355 | 4.223.976 |
| nov. | 150.550 | 112.002 | 957.593 | 371.258 | 470.514 | 4.246.212 |
| dic. | 149.663 | 110.937 | 958.324 | 372.703 | 432.647 | 4.210.025 |
| 2013 - gen. | 145.103 | 105.818 | 960.049 | 380.081 | 414.744 | 4.182.496 |
| feb. | 142.317 | 103.119 | 948.666 | 385.521 | 419.385 | 4.213.724 |
| mar. | 144.405 | 105.820 | 928.909 | 387.994 | 408.006 | 4.213.003 |
| apr. | (144.292) | (102.765) | (914.014) | (382.359) | (430.215) | (4.226.184) |

Raccolta in euro da altre amministrazioni pubbliche e altri residenti

(consistenze di fine periodo in milioni di euro)

| Periodo | Depositi | | | | | | | | |
|-----------------|----------------------------|----------------------------------|--------------|--|-------------------------------------|-----------------------|--|----------------------------------|--------------|
| | Residenti in Italia | | | | | | Residenti in altri paesi dell'area dell'euro | | |
| | Depositi in conto corrente | Depositi con durata prestabilita | | | Depositi rimborsabili con preavviso | Pronti contro termine | Depositi in conto corrente | Depositi con durata prestabilita | |
| | | fino a 2 anni | oltre 2 anni | | | | | fino a 2 anni | oltre 2 anni |
| | | | | di cui: connessi con operazioni di cessioni di crediti | | | | | |
| | S893463M | S452906M | S419174M | S984277M | S481577M | S392256M | S906791M | S472492M | S435869M |
| 2010 | 748.415 | 56.199 | 164.413 | - | 277.855 | 156.398 | 4.282 | 2.892 | 13.992 |
| 2011..... | 727.209 | 84.203 | 160.994 | 159.192 | 282.632 | 95.379 | 4.481 | 2.292 | 14.702 |
| 2012 - mar..... | 702.179 | 124.044 | 156.151 | 153.927 | 286.187 | 110.038 | 5.943 | 2.296 | 14.598 |
| apr. | 697.884 | 126.208 | 158.230 | 155.762 | 286.736 | 110.062 | 5.816 | 1.937 | 14.395 |
| mag..... | 691.284 | 130.795 | 145.774 | 143.319 | 287.059 | 122.459 | 6.118 | 1.742 | 14.392 |
| giu. | 699.470 | 133.525 | 149.182 | 146.354 | 287.273 | 129.622 | 6.345 | 1.732 | 14.158 |
| lug. | 690.926 | 136.541 | 145.894 | 142.791 | 287.263 | 137.945 | 5.633 | 2.067 | 14.138 |
| ago..... | 689.966 | 139.794 | 150.295 | 147.057 | 288.332 | 132.727 | 5.538 | 1.837 | 14.049 |
| set. | 706.080 | 148.180 | 146.183 | 142.707 | 289.847 | 139.930 | 6.647 | 1.686 | 14.050 |
| ott. | 692.688 | 152.113 | 151.323 | 147.547 | 291.067 | 120.055 | 5.156 | 1.942 | 13.683 |
| nov. | 686.749 | 154.623 | 150.485 | 146.145 | 292.628 | 124.430 | 5.280 | 2.311 | 13.484 |
| dic. | 722.363 | 157.429 | 157.520 | 152.549 | 296.802 | 127.884 | 5.558 | 1.879 | 13.513 |
| 2013 - gen..... | 704.723 | 159.333 | 154.629 | 149.158 | 298.463 | 115.003 | 5.492 | 2.050 | 15.375 |
| feb. | 718.395 | 161.381 | 153.469 | 147.655 | 299.077 | 118.434 | 5.330 | 1.877 | 15.386 |
| mar..... | 728.825 | 164.841 | 160.508 | 154.225 | 300.155 | 140.385 | 6.773 | 2.146 | 15.096 |
| apr. | (733.970) | (164.008) | (155.201) | (148.583) | (299.644) | (138.928) | (5.689) | (2.148) | (15.194) |

| Periodo | Depositi | | | Obbligazioni emesse | | | | Totale |
|-----------------|---|-----------------------|------------------------------|---------------------|---------------|--------------|--|-------------|
| | Residenti in altri paesi area dell'euro | | Depositi del resto del mondo | fino a 1 anno | da 1 a 2 anni | oltre 2 anni | per memoria: obbligazioni emesse oltre 1 anno a tasso variabile | |
| | Depositi rimborsabili con preavviso | Pronti contro termine | | | | | | |
| | S495366M | S405494M | S243823M | S110876M | S133607M | S145963M | S194982M | S925954M |
| 2010 | 155 | 2.568 | 38.674 | 10 | 78.358 | 720.757 | 520.997 | 2.264.967 |
| 2011..... | 160 | 990 | 45.122 | 40.589 | 100.746 | 764.565 | 527.429 | 2.324.063 |
| 2012 - mar..... | 142 | 864 | 37.629 | 1.855 | 118.261 | 832.050 | 516.258 | 2.392.236 |
| apr. | 142 | 1.423 | 39.304 | 1.785 | 118.615 | 814.244 | 506.069 | 2.376.779 |
| mag..... | 143 | 1.294 | 38.133 | 1.748 | 118.751 | 816.315 | 503.941 | 2.376.006 |
| giu. | 143 | 1.071 | 37.731 | 448 | 118.551 | 826.061 | 511.225 | 2.405.314 |
| lug. | 147 | 1.916 | 37.055 | .. | 117.423 | 840.808 | 519.022 | 2.417.758 |
| ago..... | 152 | 2.111 | 34.163 | 1.000 | 113.810 | 839.059 | 516.917 | 2.412.833 |
| set. | 154 | 2.275 | 35.502 | 1.000 | 111.123 | 842.082 | 511.634 | 2.444.738 |
| ott. | 154 | 1.211 | 33.091 | 1.000 | 107.699 | 845.284 | 508.918 | 2.416.466 |
| nov. | 154 | 1.134 | 35.631 | 1.260 | 104.990 | 844.018 | 502.834 | 2.417.177 |
| dic. | 157 | 1.124 | 35.720 | 1.585 | 103.471 | 846.089 | 504.117 | 2.471.092 |
| 2013 - gen..... | 159 | 967 | 36.052 | 1.785 | 99.819 | 848.784 | 500.665 | 2.442.635 |
| feb. | 159 | 1.089 | 34.852 | 1.785 | 93.376 | 843.332 | 497.322 | 2.447.941 |
| mar..... | 162 | 1.299 | 34.308 | 1.790 | 89.692 | 827.058 | 481.550 | 2.473.039 |
| apr. | (164) | (1.234) | (36.735) | (790) | (83.183) | (819.510) | (473.906) | (2.456.397) |

Depositi degli altri residenti per settore di attività economica

(consistenze in milioni di euro)

| Periodo | Altri residenti in Italia | | | | | | | | Altri residenti in altri paesi dell'euro | | |
|------------------|---------------------------|-------------------------------|----------------------------------|--------------------------------|-------------------------|-----------------------|----------------------|---------------------------------|---|-------------------------|----------|
| | | Altre istituzioni finanziarie | | Assicurazioni e fondi pensione | Società non finanziarie | Famiglie | | | Assicurazioni, fondi pensione e altre istituzioni finanziarie | Società non finanziarie | Famiglie |
| | | | di cui: con controparti centrali | | | Famiglie consumatrici | Famiglie produttrici | Istituzioni senza fini di lucro | | | |
| | S854332M | S886238M | S323832M | S900518M | S912432M | S917635M | S933546M | S941516M | S355038M | S950904M | S982173M |
| 2010 | 1.388.229 | 334.642 | 115.872 | 16.532 | 184.459 | 785.832 | 45.874 | 20.889 | 21.395 | 1.770 | 786 |
| 2011 | 1.333.959 | 285.588 | 68.580 | 17.174 | 175.597 | 789.962 | 44.278 | 21.360 | 20.191 | 1.502 | 775 |
| 2012 - mar. | 1.362.612 | 302.807 | 86.916 | 20.021 | 176.769 | 797.423 | 44.261 | 21.331 | 21.132 | 1.663 | 806 |
| apr. | 1.369.673 | 304.986 | 89.500 | 20.561 | 173.887 | 804.361 | 44.515 | 21.363 | 21.137 | 1.611 | 833 |
| mag. | 1.367.754 | 304.903 | 103.393 | 18.640 | 176.191 | 803.144 | 43.883 | 20.992 | 20.968 | 1.708 | 845 |
| giu. | 1.390.008 | 318.159 | 112.701 | 18.385 | 181.160 | 804.943 | 45.211 | 22.151 | 20.843 | 1.555 | 841 |
| lug. | 1.389.390 | 330.522 | 121.465 | 18.731 | 170.454 | 803.923 | 44.265 | 21.496 | 21.082 | 1.933 | 820 |
| ago. | 1.391.668 | 328.418 | 117.286 | 18.541 | 174.220 | 806.072 | 42.877 | 21.540 | 20.993 | 1.771 | 823 |
| set. | 1.421.429 | 333.460 | 124.675 | 21.175 | 186.104 | 815.078 | 43.850 | 21.763 | 22.463 | 1.447 | 839 |
| ott. | 1.397.636 | 313.222 | 105.975 | 21.971 | 185.357 | 811.390 | 43.618 | 22.079 | 20.060 | 1.249 | 839 |
| nov. | 1.398.989 | 317.905 | 111.893 | 21.719 | 181.651 | 813.592 | 41.782 | 22.340 | 20.318 | 1.190 | 840 |
| dic. | 1.452.207 | 327.715 | 116.992 | 24.014 | 188.825 | 846.489 | 43.060 | 22.105 | 20.162 | 1.375 | 857 |
| 2013 - gen. | 1.422.111 | 311.737 | 104.069 | 24.900 | 175.348 | 845.364 | 42.827 | 21.935 | 21.933 | 1.310 | 866 |
| feb. | 1.441.050 | 318.478 | 109.142 | 25.786 | 175.581 | 855.599 | 43.340 | 22.266 | 21.790 | 1.351 | 874 |
| mar. | 1.485.456 | 347.632 | 131.152 | 25.025 | 191.465 | 854.404 | 44.595 | 22.335 | 23.379 | 1.424 | 893 |
| apr. | (1.483.190) | (342.959) | (130.971) | (28.003) | (189.096) | (855.855) | (44.733) | (22.544) | (22.356) | (1.368) | (892) |

Prestiti per settore di attività economica

(consistenze di fine periodo in milioni di euro)

| Periodo | Residenti in Italia | | | | | | | | | | |
|------------------|---------------------|-----------|---------------------------|-----------------------------------|-------------------------------|--------------------------------------|--------------------------------|-------------------------|-----------------------|----------------------|---------------------------------|
| | IFM | | Amministrazioni pubbliche | | Altri residenti | | | | | | |
| | | | Amministrazione centrale | Enti locali ed enti di previdenza | Altre istituzioni finanziarie | | Assicurazioni e fondi pensione | Società non finanziarie | Famiglie | | |
| | | | | | | di cui: pct con controparti centrali | | | Famiglie consumatrici | Famiglie produttrici | Istituzioni senza fini di lucro |
| | S628348M | S541849M | S554530M | S223255M | S579814M | S798896M | S591009M | S640592M | S515363M | S530259M | S675057M |
| 2010 | 372.549 | 348.976 | 178.265 | 80.602 | 214.984 | 38.239 | 7.481 | 867.122 | 483.717 | 99.410 | 9.440 |
| 2011 | 408.669 | 374.751 | 175.150 | 82.322 | 193.911 | 21.199 | 6.071 | 894.016 | 507.197 | 101.176 | 10.127 |
| 2012 - mar. | 387.319 | 370.516 | 184.555 | 83.002 | 206.497 | 30.814 | 5.621 | 884.802 | 505.058 | 99.879 | 10.225 |
| apr. | 393.372 | 373.089 | 183.628 | 84.089 | 201.287 | 30.649 | 5.286 | 890.643 | 504.554 | 99.918 | 10.155 |
| mag. | 389.653 | 372.268 | 182.472 | 83.656 | 204.730 | 32.673 | 5.299 | 887.499 | 505.229 | 99.699 | 10.199 |
| giu. | 393.515 | 373.523 | 181.653 | 83.385 | 210.755 | 31.331 | 5.324 | 883.574 | 505.423 | 99.124 | 10.187 |
| lug. | 388.153 | 362.102 | 183.101 | 83.136 | 223.425 | 44.502 | 4.921 | 884.508 | 503.163 | 98.803 | 10.222 |
| ago. | 387.996 | 357.728 | 184.258 | 82.739 | 220.590 | 45.695 | 4.806 | 875.944 | 501.353 | 98.709 | 10.198 |
| set. | 403.937 | 370.151 | 186.638 | 83.630 | 235.720 | 54.845 | 4.773 | 870.252 | 501.417 | 98.213 | 10.210 |
| ott. | 388.673 | 355.384 | 185.880 | 83.536 | 225.513 | 50.591 | 4.753 | 870.510 | 501.932 | 98.221 | 10.177 |
| nov. | 397.693 | 362.191 | 182.769 | 83.943 | 229.136 | 55.594 | 4.756 | 873.960 | 502.411 | 98.487 | 10.229 |
| dic. | 361.015 | 333.214 | 186.317 | 81.448 | 243.116 | 62.542 | 4.712 | 864.670 | 502.130 | 97.854 | 10.143 |
| 2013 - gen. | 370.395 | 333.439 | 184.323 | 82.131 | 226.009 | 55.210 | 4.676 | 865.700 | 500.664 | 97.593 | 10.232 |
| feb. | 383.225 | 350.602 | 182.365 | 82.524 | 234.976 | 64.836 | 4.760 | 865.140 | 499.556 | 97.166 | 10.222 |
| mar. | 377.675 | 347.293 | 184.846 | 82.833 | 237.384 | 60.766 | 4.819 | 855.244 | 499.635 | 96.667 | 10.220 |
| apr. | (389.213) | (354.513) | (182.218) | (82.874) | (229.579) | (61.346) | (4.756) | (852.449) | (498.986) | (96.511) | (10.119) |

| Periodo | Residenti in altri paesi dell'area dell'euro | | | | | | | Resto del mondo | |
|------------------|--|-------------------|---------------------------|-------------------------------|--------------------------------|-------------------------|----------|-------------------|----------|
| | | | Amministrazioni pubbliche | Altri residenti | | | | | |
| | IFM | di cui: banche | | Altre istituzioni finanziarie | Assicurazioni e fondi pensione | Società non finanziarie | Famiglie | di cui: banche | |
| | S755713M | S696190M | S730389M | S716420M | S743137M | S767099M | S705257M | S793529M | S816567M |
| 2010 | 77.307 | 76.834 | 466 | 21.710 | 442 | 11.718 | 504 | 75.019 | 57.357 |
| 2011 | 87.696 | 87.265 | 689 | 17.005 | 154 | 11.022 | 478 | 99.925 | 81.729 |
| 2012 - mar. | 83.854 | 83.696 | 688 | 16.690 | 163 | 10.331 | 472 | 102.239 | 84.452 |
| apr. | 84.566 | 84.463 | 738 | 17.144 | 168 | 11.077 | 472 | 101.851 | 84.377 |
| mag. | 81.771 | 81.687 | 730 | 17.278 | 163 | 11.296 | 482 | 111.835 | 92.404 |
| giu. | 89.962 | 89.884 | 719 | 17.583 | 160 | 11.495 | 493 | 111.091 | 92.468 |
| lug. | 91.387 | 91.349 | 718 | 18.505 | 159 | 11.740 | 457 | 107.610 | 90.111 |
| ago. | 88.548 | 88.500 | 693 | 16.681 | 157 | 11.602 | 455 | 108.492 | 91.136 |
| set. | 91.047 | 90.978 | 688 | 17.052 | 157 | 11.317 | 456 | 109.378 | 91.244 |
| ott. | 88.709 | 88.672 | 687 | 16.392 | 172 | 11.253 | 456 | 109.366 | 91.313 |
| nov. | 86.373 | 86.327 | 687 | 15.108 | 171 | 11.110 | 452 | 105.032 | 87.577 |
| dic. | 82.996 | 82.950 | 674 | 23.239 | 171 | 10.344 | 456 | 107.784 | 90.629 |
| 2013 - gen. | 90.081 | 90.034 | 669 | 23.804 | 172 | 9.530 | 449 | 104.150 | 87.258 |
| feb. | 91.247 | 91.159 | 668 | 23.296 | 164 | 9.533 | 441 | 102.729 | 85.794 |
| mar. | 80.867 | 80.762 | 605 | 23.734 | 161 | 9.455 | 436 | 107.810 | 90.129 |
| apr. | (87.372) | (87.284) | (605) | (22.859) | (151) | (9.076) | (432) | (109.952) | (91.201) |

Nel novembre 2010 la serie storica dei prestiti interbancari con controparti residenti in Italia registra una discontinuità; per dettagli vedi l'appendice metodologica

Prestiti ai residenti in Italia, per durata e tipologia*(consistenze di fine periodo in milioni di euro)*

| Periodo | Amministrazioni pubbliche e altri residenti | | | | Società non finanziarie | | | |
|-----------------|---|-----------------|-----------------|-----------------|-------------------------|-----------------|-----------------|-----------------|
| | Totale | fino a 1 anno | tra 1 e 5 anni | oltre 5 anni | Totale | fino a 1 anno | tra 1 e 5 anni | oltre 5 anni |
| | <i>S349700M</i> | <i>S722243M</i> | <i>S807750M</i> | <i>S819246M</i> | <i>S640592M</i> | <i>S829984M</i> | <i>S847968M</i> | <i>S878852M</i> |
| 2010 | 1.941.022 | 645.745 | 226.500 | 1.068.778 | 867.122 | 320.825 | 140.622 | 405.675 |
| 2011..... | 1.969.970 | 649.889 | 222.195 | 1.097.886 | 894.016 | 337.535 | 139.625 | 416.856 |
| 2012 - mar..... | 1.979.639 | 662.820 | 214.431 | 1.102.388 | 884.802 | 334.927 | 134.246 | 415.629 |
| apr. | 1.979.561 | 668.634 | 209.634 | 1.101.293 | 890.643 | 343.776 | 131.836 | 415.030 |
| mag..... | 1.978.782 | 665.786 | 209.348 | 1.103.649 | 887.499 | 340.508 | 131.500 | 415.491 |
| giu. | 1.979.426 | 663.786 | 211.078 | 1.104.562 | 883.574 | 333.186 | 134.896 | 415.492 |
| lug. | 1.991.281 | 687.121 | 205.545 | 1.098.615 | 884.508 | 340.643 | 130.335 | 413.530 |
| ago..... | 1.978.595 | 676.312 | 205.393 | 1.096.890 | 875.944 | 332.763 | 130.470 | 412.710 |
| set. | 1.990.853 | 686.921 | 208.469 | 1.095.463 | 870.252 | 327.796 | 131.882 | 410.574 |
| ott. | 1.980.523 | 677.235 | 209.189 | 1.094.098 | 870.510 | 328.678 | 132.670 | 409.163 |
| nov. | 1.985.692 | 684.093 | 207.012 | 1.094.587 | 873.960 | 334.855 | 129.992 | 409.113 |
| dic. | 1.990.389 | 695.730 | 206.195 | 1.088.464 | 864.670 | 331.087 | 127.756 | 405.826 |
| 2013 - gen..... | 1.971.327 | 682.615 | 203.682 | 1.085.030 | 865.700 | 335.555 | 126.699 | 403.446 |
| feb. | 1.976.708 | 683.133 | 208.444 | 1.085.132 | 865.140 | 332.921 | 129.741 | 402.478 |
| mar..... | 1.971.648 | 676.679 | 209.928 | 1.085.040 | 855.244 | 323.094 | 130.428 | 401.723 |
| apr. | (1.957.491) | (665.691) | (210.708) | (1.081.092) | (852.449) | (324.187) | (130.471) | (397.791) |

| Periodo | Totale | Famiglie | | | | | | | | |
|------------------|-----------------|--------------------|-----------------|-----------------|---------------------------------------|-----------------|-----------------|-----------------|-----------------|-----------------|
| | | Credito al consumo | | | Prestiti per l'acquisto di abitazioni | | | Altri prestiti | | |
| | | fino a 1 anno | tra 1 e 5 anni | oltre 5 anni | fino a 1 anno | tra 1 e 5 anni | oltre 5 anni | fino a 1 anno | tra 1 e 5 anni | oltre 5 anni |
| | <i>S566656M</i> | <i>S939290M</i> | <i>S950332M</i> | <i>S963911M</i> | <i>S170272M</i> | <i>S181584M</i> | <i>S194449M</i> | <i>S206111M</i> | <i>S219203M</i> | <i>S230506M</i> |
| 2010 | 592.568 | 2.267 | 22.060 | 38.163 | 48 | 1.101 | 350.962 | 52.368 | 22.086 | 103.512 |
| 2011..... | 618.499 | 1.991 | 21.235 | 40.931 | 59 | 971 | 366.615 | 56.342 | 22.391 | 107.965 |
| 2012 - mar. | 615.162 | 1.704 | 19.905 | 41.048 | 56 | 863 | 366.642 | 55.964 | 21.755 | 107.223 |
| apr. | 614.627 | 1.704 | 19.796 | 41.158 | 56 | 855 | 366.354 | 55.990 | 21.591 | 107.123 |
| mag..... | 615.127 | 1.746 | 19.724 | 41.373 | 55 | 858 | 366.905 | 56.210 | 21.364 | 106.892 |
| giu. | 614.735 | 1.747 | 19.576 | 41.476 | 54 | 847 | 367.303 | 55.484 | 21.441 | 106.808 |
| lug. | 612.188 | 2.042 | 19.429 | 38.773 | 54 | 995 | 366.067 | 55.806 | 20.971 | 108.053 |
| ago. | 610.259 | 1.994 | 19.083 | 38.664 | 53 | 913 | 365.049 | 55.568 | 20.878 | 108.057 |
| set. | 609.840 | 1.994 | 18.876 | 38.858 | 53 | 923 | 365.238 | 55.088 | 20.772 | 108.038 |
| ott. | 610.330 | 1.949 | 18.956 | 38.824 | 52 | 831 | 365.165 | 55.760 | 20.736 | 108.057 |
| nov. | 611.128 | 1.949 | 18.858 | 39.026 | 52 | 854 | 365.024 | 56.480 | 20.665 | 108.218 |
| dic. | 610.126 | 2.143 | 18.724 | 38.867 | 52 | 842 | 364.693 | 56.094 | 20.752 | 107.958 |
| 2013 - gen. | 608.488 | 1.911 | 18.563 | 38.872 | 52 | 840 | 363.892 | 56.644 | 20.417 | 107.297 |
| feb. | 606.944 | 1.828 | 18.374 | 38.788 | 52 | 813 | 363.608 | 55.831 | 20.428 | 107.221 |
| mar. | 606.522 | 1.904 | 18.211 | 38.792 | 53 | 828 | 363.743 | 55.648 | 20.410 | 106.933 |
| apr. | (605.616) | (1.967) | (18.019) | (38.617) | (53) | (839) | (363.344) | (55.690) | (20.303) | (106.785) |

Sofferenze per settore di attività economica dei residenti in Italia

(consistenze di fine periodo in milioni di euro)

| Periodo | Totale | per memoria: sofferenze al valore di realizzo | Amministrazioni pubbliche | | | | Totale altri residenti |
|------------------|-----------|---|---------------------------|-----------------------------|----------------|-----------------------|------------------------|
| | | | Totale | Amministrazione centrale | Enti locali | Enti di previdenza | |
| | S833618M | S867225M | S122755M | S084475M | S144845M | S174384M | S163567M |
| 2010 | 77.843 | (36.687) | 273 | 11 | 262 | .. | 77.570 |
| 2011 | 107.197 | (51.441) | 298 | 11 | 282 | 4 | 106.899 |
| 2012 - mar. | 107.592 | (48.342) | 302 | 14 | 284 | 4 | 107.290 |
| apr. | 108.992 | (49.999) | 303 | 13 | 285 | 4 | 108.690 |
| mag. | 110.860 | (51.835) | 306 | 17 | 285 | 4 | 110.554 |
| giu. | 113.140 | (54.074) | 302 | 14 | 283 | 4 | 112.837 |
| lug. | 114.246 | (54.856) | 299 | 14 | 281 | 4 | 113.947 |
| ago. | 115.861 | (56.509) | 299 | 14 | 281 | 4 | 115.562 |
| set. | 117.618 | (57.973) | 299 | 14 | 281 | 4 | 117.318 |
| ott. | 119.825 | (59.889) | 301 | 14 | 282 | 4 | 119.524 |
| nov. | 121.860 | (62.244) | 301 | 14 | 282 | 4 | 121.559 |
| dic. | 124.978 | (64.635) | 301 | 15 | 283 | 4 | 124.677 |
| 2013 - gen. | 126.147 | (64.471) | 304 | 15 | 285 | 4 | 125.843 |
| feb. | 127.655 | (61.652) | 303 | 15 | 285 | 4 | 127.351 |
| mar. | 130.975 | (64.196) | 306 | 14 | 287 | 4 | 130.669 |
| apr. | (133.280) | (66.438) | (305) | (15) | (286) | (4) | (132.975) |

| Periodo | Altri residenti | | | | | |
|------------------|-------------------------------------|--------------------------------------|-------------------------------|--------------------------|----------------------|------------------------------------|
| | Altre istituzioni finanziarie | Assicurazioni e fondi pensione | Società non finanziarie | Famiglie | | |
| | | | | Famiglie consumatrici | Famiglie produttrici | Istituzioni senza fini di lucro |
| | S111236M | S136147M | S153928M | S742491M | S073607M | S183823M |
| 2010 | 494 | 2 | 50.853 | 17.539 | 8.341 | 339 |
| 2011 | 673 | 3 | 70.193 | 25.200 | 10.395 | 435 |
| 2012 - mar. | 654 | 3 | 70.767 | 25.137 | 10.300 | 428 |
| apr. | 647 | 4 | 71.888 | 25.313 | 10.404 | 433 |
| mag. | 649 | 4 | 73.202 | 25.776 | 10.490 | 434 |
| giu. | 664 | 4 | 75.245 | 25.864 | 10.601 | 460 |
| lug. | 681 | 4 | 75.776 | 26.392 | 10.638 | 455 |
| ago. | 682 | 4 | 77.161 | 26.505 | 10.748 | 462 |
| set. | 739 | 4 | 78.452 | 26.765 | 10.886 | 474 |
| ott. | 716 | 4 | 80.242 | 27.074 | 11.024 | 464 |
| nov. | 705 | 4 | 81.642 | 27.558 | 11.186 | 464 |
| dic. | 839 | 4 | 83.461 | 28.316 | 11.554 | 504 |
| 2013 - gen. | 867 | 4 | 84.339 | 28.497 | 11.638 | 499 |
| feb. | 865 | 4 | 85.415 | 28.804 | 11.765 | 499 |
| mar. | 950 | 4 | 88.097 | 29.180 | 11.920 | 518 |
| apr. | (953) | (4) | (90.148) | (29.279) | (12.048) | (544) |

Tassi di variazione a 1 mese annualizzati: raccolta

(valori percentuali)

| Periodo | Depositi | | | | | Obbligazioni |
|------------------|----------|--|----------------------------|-------------------------------|--------------------------|--------------|
| | Totale | di cui: esclusa l'Amministrazione centrale | | | | |
| | | in conto corrente | con durata prestabilita | rimborsabili con preavviso | pronti contro termine | |
| | S767761M | S777217M | S748587M | S762726M | S803617M | S799055M |
| 2011..... | -0,1 | -4,4 | 656,7 | 0,5 | -97,7 | 88,0 |
| 2012 - feb. | 15,7 | -2,0 | 456,7 | 3,0 | -41,6 | 15,7 |
| mar. | 14,6 | -0,6 | 279,2 | 6,9 | -65,8 | 7,6 |
| apr. | -2,6 | -7,6 | 5,4 | 6,7 | -63,8 | -16,5 |
| mag..... | -1,4 | -6,5 | 56,6 | 5,4 | -70,2 | 1,7 |
| giu. | 7,3 | 5,9 | 29,5 | 4,1 | -66,6 | 13,2 |
| lug. | 16,3 | 2,0 | 30,5 | 3,5 | -56,7 | 15,9 |
| ago. | 13,9 | 13,2 | 39,9 | 3,1 | -62,6 | -0,6 |
| set. | 14,3 | 5,7 | 79,1 | 7,6 | -30,6 | -0,9 |
| ott. | -1,1 | -8,0 | 43,5 | 6,7 | -53,7 | 2,4 |
| nov. | 3,8 | 4,8 | 33,1 | 5,5 | -70,6 | -4,0 |
| dic. | -8,0 | 10,4 | 20,3 | 4,5 | -69,4 | -2,1 |
| 2013 - gen. | 24,3 | 6,4 | 23,9 | 2,9 | -15,7 | -4,1 |
| feb. | 12,2 | 18,6 | 19,7 | 4,8 | -83,6 | -16,8 |
| mar. | 6,7 | 8,8 | 23,3 | 3,3 | -33,7 | -19,7 |
| apr. | (2,0) | (3,0) | (4,4) | (2,6) | (-73,1) | (-14,1) |

Tavola 2.8

TSC20700

Tassi di variazione a 1 mese annualizzati: prestiti e titoli in portafoglio¹

(valori percentuali)

| Periodo | Prestiti a amministrazioni pubbliche e altri residenti in Italia | | | | Titoli diversi da azioni | |
|------------------|--|---------------|----------------|--------------|------------------------------|--|
| | Totale | fino a 1 anno | tra 1 e 5 anni | oltre 5 anni | tassi di variazione a 1 mese | per memoria: tassi di variazione a 12 mesi |
| | | | | | | |
| | S812248M | S782311M | S793601M | S788106M | S818174M | S470004M |
| 2011 | -5,3 | -13,9 | -4,9 | -0,1 | 203,5 | 21,3 |
| 2012 - feb. | 0,4 | 3,1 | 0,5 | -1,1 | 86,8 | 42,1 |
| mar. | 5,4 | 2,6 | 29,9 | 2,8 | 16,2 | 46,2 |
| apr. | 2,3 | 17,6 | -22,6 | -0,4 | 11,3 | 46,7 |
| mag. | -2,2 | -4,7 | 0,2 | -1,1 | 7,3 | 46,7 |
| giu. | -3,5 | -16,8 | 14,6 | 1,6 | 16,5 | 49,0 |
| lug. | 1,8 | 26,5 | -25,1 | -4,8 | 39,9 | 48,7 |
| ago. | -1,4 | -5,1 | 0,9 | 0,4 | 16,2 | 44,8 |
| set. | -0,7 | -6,6 | 24,0 | -1,4 | 7,8 | 43,0 |
| ott. | -0,8 | -0,2 | 6,3 | -2,4 | 20,9 | 42,9 |
| nov. | -7,5 | -16,6 | 1,7 | -3,6 | 7,6 | 39,1 |
| dic. | 1,2 | 8,5 | 2,1 | -3,0 | 3,4 | 27,2 |
| 2013 - gen. | -8,1 | -16,0 | -11,6 | -2,5 | -2,3 | 17,5 |
| feb. | 0,8 | -6,0 | 35,8 | -0,8 | -9,3 | 10,6 |
| mar. | -1,8 | -4,8 | 12,2 | -2,7 | 11,8 | 10,3 |
| apr. | (-6,1) | (-15,3) | (8,9) | (-3,2) | (11,1) | (10,3) |

(1) I tassi di variazione non sono corretti per l'effetto delle cessioni dei prestiti e delle cartolarizzazioni.

Prestiti per branche di attività economica dei residenti in Italia

(consistenze in milioni di euro)

| Branche di attività economica | | Marzo 2013 | | | Aprile 2013 | | |
|---|----------------|----------------------|-------------------------|----------------|----------------------|-------------------------|------------------|
| | | Famiglie produttrici | Società non finanziarie | Totale | Famiglie produttrici | Società non finanziarie | Totale |
| | | 61 | 12020 | 3902 | 61 | 12020 | 3902 |
| Agricoltura, silvicoltura e pesca | A | 26.162 | 17.723 | 43.885 | (26.152) | (17.677) | (43.829) |
| Estrazioni di minerali da cave e miniere | B | 62 | 2.925 | 2.987 | (62) | (2.734) | (2.796) |
| Attività manifatturiere | C | 8.591 | 210.047 | 218.639 | (8.579) | (210.202) | (218.782) |
| Industrie alimentari, delle bevande e del tabacco ... | 1000061 | 1.494 | 29.564 | 31.058 | (1.484) | (29.190) | (30.674) |
| Industrie tessili, abbigliamento e articoli in pelle | 1000062 | 1.254 | 22.093 | 23.347 | (1.250) | (22.237) | (23.487) |
| Industria del legno e dell'arredamento | 1000066 | 1.210 | 13.972 | 15.182 | (1.209) | (14.085) | (15.294) |
| Fabbricazione di carta e stampa | 1000063 | 343 | 10.012 | 10.355 | (343) | (10.024) | (10.367) |
| Fabbricazione di raffinati del petrolio, prodotti chimici e farmaceutici | 1000067 | 143 | 17.095 | 17.237 | (143) | (17.511) | (17.654) |
| Fabbricazione di articoli in gomma e materie plastiche | 22 | 169 | 10.955 | 11.123 | (169) | (11.081) | (11.250) |
| Metallurgia, fabbricazione di prodotti in metallo e lavorazione di minerali non metalliferi | 1000068 | 2.147 | 54.805 | 56.952 | (2.152) | (55.005) | (57.158) |
| Fabbricazione di prodotti elettronici, apparecchiature elettriche e non elettriche | 1000069 | 356 | 12.354 | 12.711 | (357) | (12.002) | (12.359) |
| Fabbricazione di macchinari | 28 | 318 | 22.661 | 22.979 | (319) | (22.673) | (22.992) |
| Fabbricazione di autoveicoli e altri mezzi di trasporto | 1000060 | 177 | 8.705 | 8.882 | (178) | (8.685) | (8.862) |
| Altre attività manifatturiere | 1000070 | 981 | 7.832 | 8.813 | (976) | (7.710) | (8.686) |
| Fornitura di energia elettrica, gas, vapore e aria condizionata | D | 94 | 33.760 | 33.855 | (93) | (32.725) | (32.818) |
| Fornitura di acqua, reti fognarie, attività di gestione dei rifiuti e risanamento | E | 163 | 10.627 | 10.790 | (163) | (10.771) | (10.934) |
| Costruzioni | F | 11.248 | 155.225 | 166.473 | (11.253) | (155.390) | (166.643) |
| Commercio all'ingrosso e al dettaglio, riparazione di autoveicoli e motocicli | G | 21.358 | 121.418 | 142.776 | (21.343) | (121.880) | (143.224) |
| Trasporto e magazzinaggio | H | 2.567 | 44.095 | 46.663 | (2.566) | (43.399) | (45.965) |
| Attività dei servizi di alloggio e di ristorazione | I | 5.949 | 33.027 | 38.976 | (5.909) | (32.919) | (38.828) |
| Servizi di informazione e comunicazione | J | 680 | 16.212 | 16.892 | (676) | (15.757) | (16.433) |
| Attività immobiliari | L | 2.335 | 118.845 | 121.179 | (2.340) | (118.386) | (120.726) |
| Attività professionali, scientifiche e tecniche | M | 7.111 | 39.065 | 46.175 | (7.093) | (38.492) | (45.585) |
| Noleggio, agenzie di viaggio, servizi di supporto alle imprese | N | 1.231 | 18.749 | 19.980 | (1.218) | (18.675) | (19.893) |
| Attività residuali | 1000073 | 9.116 | 33.525 | 42.641 | (9.063) | (33.442) | (42.504) |
| Totale branche | 1004999 | 96.667 | 855.244 | 951.911 | (96.511) | (852.449) | (948.960) |

Sofferenze per branche di attività economica dei residenti in Italia

(consistenze in milioni di euro)

| Branche di attività economica | | Marzo 2013 | | | Aprile 2013 | | |
|---|----------------|----------------------|-------------------------|----------------|----------------------|-------------------------|------------------|
| | | Famiglie produttrici | Società non finanziarie | Totale | Famiglie produttrici | Società non finanziarie | Totale |
| | | 61 | 12020 | 3902 | 61 | 12020 | 3902 |
| Agricoltura, silvicoltura e pesca | A | 2.325 | 1.955 | 4.280 | (2.340) | (1.979) | (4.319) |
| Estrazioni di minerali da cave e miniere | B | 14 | 208 | 222 | (14) | (216) | (230) |
| Attività manifatturiere | C | 1.532 | 25.326 | 26.858 | (1.542) | (25.805) | (27.347) |
| Industrie alimentari, delle bevande e del tabacco ... | 1000061 | 265 | 2.948 | 3.213 | (268) | (2.991) | (3.259) |
| Industrie tessili, abbigliamento e articoli in pelle | 1000062 | 301 | 4.482 | 4.783 | (303) | (4.578) | (4.882) |
| Industria del legno e dell'arredamento | 1000066 | 212 | 2.289 | 2.501 | (214) | (2.347) | (2.561) |
| Fabbricazione di carta e stampa | 1000063 | 54 | 1.248 | 1.302 | (54) | (1.257) | (1.311) |
| Fabbricazione di raffinati del petrolio, prodotti chimici e farmaceutici | 1000067 | 15 | 634 | 649 | (15) | (644) | (659) |
| Fabbricazione di articoli in gomma e materie plastiche | 22 | 28 | 1.312 | 1.339 | (28) | (1.325) | (1.353) |
| Metallurgia, fabbricazione di prodotti in metallo e lavorazione di minerali non metalliferi | 1000068 | 384 | 5.863 | 6.247 | (387) | (5.955) | (6.342) |
| Fabbricazione di prodotti elettronici, apparecchiature elettriche e non elettriche | 1000069 | 58 | 1.702 | 1.760 | (58) | (1.722) | (1.780) |
| Fabbricazione di macchinari | 28 | 58 | 2.185 | 2.243 | (58) | (2.254) | (2.312) |
| Fabbricazione di autoveicoli e altri mezzi di trasporto | 1000060 | 37 | 1.457 | 1.494 | (38) | (1.484) | (1.522) |
| Altre attività manifatturiere | 1000070 | 119 | 1.206 | 1.325 | (119) | (1.248) | (1.367) |
| Fornitura di energia elettrica, gas, vapore e aria condizionata | D | 3 | 188 | 191 | (3) | (203) | (206) |
| Fornitura di acqua, reti fognarie, attività di gestione dei rifiuti e risanamento | E | 19 | 634 | 653 | (19) | (638) | (657) |
| Costruzioni | F | 2.438 | 21.481 | 23.918 | (2.460) | (22.135) | (24.595) |
| Commercio all'ingrosso e al dettaglio, riparazione di autoveicoli e motocicli | G | 2.870 | 15.008 | 17.878 | (2.905) | (15.397) | (18.303) |
| Trasporto e magazzinaggio | H | 435 | 2.718 | 3.153 | (440) | (2.796) | (3.236) |
| Attività dei servizi di alloggio e di ristorazione | I | 717 | 3.021 | 3.738 | (734) | (3.056) | (3.790) |
| Servizi di informazione e comunicazione | J | 82 | 1.337 | 1.419 | (83) | (1.364) | (1.447) |
| Attività immobiliari | L | 245 | 9.961 | 10.206 | (248) | (10.273) | (10.521) |
| Attività professionali, scientifiche e tecniche | M | 370 | 1.902 | 2.273 | (378) | (1.883) | (2.261) |
| Noleggio, agenzie di viaggio, servizi di supporto alle imprese | N | 196 | 1.980 | 2.176 | (199) | (2.006) | (2.205) |
| Attività residuali | 1000073 | 674 | 2.378 | 3.052 | (683) | (2.398) | (3.081) |
| Totale branche | 1004999 | 11.920 | 88.097 | 100.017 | (12.048) | (90.148) | (102.196) |

Titoli in portafoglio emessi da residenti in Italia, diversi da azioni e partecipazioni*(consistenze di fine periodo in milioni di euro)*

| Periodo | Titoli di Stato italiani | | | | | Totale altri titoli | di cui: | | Totale |
|------------------|--------------------------|-----------------|-----------------|-----------------|-------------------------------------|------------------------|--|-----------------|-----------------|
| | di cui: | | | | obbligazioni emesse da banche | | riacquisti di titoli relativi ad attività proprie cartolarizzate non cancellate | | |
| | BOT | CCT | BTP | CTZ | | | | | |
| | <i>S470453M</i> | <i>S484406M</i> | <i>S495781M</i> | <i>S504610M</i> | <i>S519936M</i> | <i>S438918M</i> | <i>S275097M</i> | <i>S570744M</i> | <i>S420415M</i> |
| 2010 | 192.991 | 24.256 | 47.348 | 98.536 | 16.605 | 371.587 | 207.031 | - | 564.578 |
| 2011 | 209.639 | 30.872 | 42.580 | 110.730 | 16.916 | 460.890 | 295.004 | 127.219 | 670.528 |
| 2012 - mar. | 290.526 | 49.133 | 47.822 | 158.834 | 24.769 | 512.774 | 350.335 | 124.140 | 803.300 |
| apr. | 294.928 | 50.832 | 49.258 | 161.265 | 23.611 | 508.348 | 343.809 | 126.624 | 803.276 |
| mag. | 302.530 | 54.735 | 49.239 | 163.765 | 24.839 | 501.670 | 349.080 | 114.184 | 804.200 |
| giu. | 316.221 | 57.162 | 50.366 | 170.825 | 28.011 | 515.831 | 360.663 | 119.534 | 832.052 |
| lug. | 317.421 | 55.948 | 50.338 | 172.519 | 28.736 | 528.243 | 375.695 | 117.198 | 845.664 |
| ago. | 316.591 | 52.421 | 51.296 | 175.914 | 27.086 | 534.473 | 377.277 | 121.826 | 851.063 |
| set. | 327.393 | 52.650 | 53.211 | 182.085 | 29.218 | 533.559 | 379.187 | 118.298 | 860.952 |
| ott. | 340.036 | 54.174 | 56.903 | 187.075 | 31.423 | 535.073 | 378.064 | 122.090 | 875.109 |
| nov. | 344.360 | 54.352 | 52.177 | 193.534 | 33.865 | 533.370 | 377.700 | 120.480 | 877.730 |
| dic. | 331.104 | 49.013 | 52.516 | 190.865 | 28.486 | 542.749 | 381.992 | 126.227 | 873.853 |
| 2013 - gen. | 350.717 | 50.434 | 55.240 | 200.003 | 34.804 | 534.302 | 377.852 | 123.056 | 885.019 |
| feb. | 351.582 | 50.510 | 55.518 | 198.262 | 37.134 | 529.910 | 376.407 | 121.946 | 881.492 |
| mar. | 362.883 | 49.486 | 56.006 | 206.969 | 40.245 | 529.245 | 369.321 | 128.666 | 892.128 |
| apr. | (378.040) | (51.420) | (58.460) | (220.327) | (37.588) | (524.548) | (369.739) | (123.264) | (902.589) |

Titoli di terzi in deposito per settore detentore: titoli di debito al valore nominale*(consistenze di fine periodo in milioni di euro)*

| Periodo | Residenti in Italia | | | | | | | Totale titoli detenuti da non residenti | Totale generale |
|------------------|----------------------------|----------------------------|-----------------------------|------------------------------|--------------------------|-------------------------|-------------|---|--------------------|
| | Società non finanziarie | Istituzioni finanziarie | Imprese di assicurazione | Amministrazioni pubbliche | Famiglie | | Totale | | |
| | | | | | Famiglie consumatrici | Famiglie produttrici | | | |
| | S614465M | S071499M | S090183M | S133795M | S165359M | S181843M | S195955M | S232657M | S248779M |
| 2010 | 84.106 | 351.736 | 317.050 | 13.012 | 681.589 | 34.391 | 1.481.885 | 60.500 | 1.542.385 |
| 2011 | 85.596 | 321.198 | 326.213 | 15.495 | 734.008 | 35.689 | 1.518.198 | 43.793 | 1.561.991 |
| 2012 - mar. | 83.115 | 317.685 | 327.813 | 14.613 | 738.014 | 35.284 | 1.516.524 | 40.873 | 1.557.397 |
| apr. | 85.831 | 307.613 | 325.619 | 15.721 | 731.340 | 34.945 | 1.501.069 | 40.338 | 1.541.407 |
| mag. | 86.209 | 314.369 | 326.179 | 16.108 | 730.485 | 33.887 | 1.507.238 | 44.573 | 1.551.811 |
| giu. | 84.579 | 311.371 | 324.686 | 16.052 | 728.495 | 33.650 | 1.498.833 | 46.543 | 1.545.376 |
| lug. | 83.566 | 320.986 | 321.693 | 19.311 | 725.957 | 33.418 | 1.504.931 | 41.274 | 1.546.205 |
| ago. | 82.867 | 321.201 | 321.798 | 19.329 | 725.069 | 33.289 | 1.503.552 | 38.031 | 1.541.583 |
| set. | 81.396 | 326.579 | 321.509 | 18.742 | 717.050 | 32.960 | 1.498.236 | 40.467 | 1.538.703 |
| ott. | 80.144 | 319.440 | 320.744 | 18.799 | 714.368 | 32.679 | 1.486.174 | 37.865 | 1.524.039 |
| nov. | 81.663 | 325.442 | 318.508 | 18.797 | 709.078 | 32.226 | 1.485.715 | 36.397 | 1.522.112 |
| dic. | 80.464 | 330.462 | 317.126 | 19.025 | 689.635 | 31.319 | 1.468.032 | 35.321 | 1.503.353 |
| 2013 - gen. | 80.834 | 323.567 | 313.846 | 20.563 | 683.129 | 30.965 | 1.452.905 | 34.956 | 1.487.861 |
| feb. | 81.046 | 333.305 | 315.232 | 20.345 | 672.790 | 30.256 | 1.452.975 | 34.066 | 1.487.041 |
| mar. | 80.814 | 326.479 | 316.859 | 20.273 | 667.262 | 29.926 | 1.441.614 | 37.444 | 1.479.058 |
| apr. | (80.260) | (325.842) | (316.258) | (21.746) | (658.339) | (29.423) | (1.431.868) | (36.376) | (1.468.244) |

Tavola 2.13**Titoli di terzi in deposito di residenti in Italia per strumento al fair value***(consistenze di fine periodo in milioni di euro)*

| Periodo | Titoli di debito al fair value | | | | | | Titoli di capitale al fair value | | |
|-------------------------|--------------------------------|------------------------|-------------|-------------|-------------|------------------------|----------------------------------|-----------|--------------|
| | Totale | di cui: | | | | | Totale | di cui: | |
| | | Totale Titoli di Stato | di cui: BOT | di cui: CCT | di cui: BTP | Obbligazioni di banche | | Azioni | Fondi comuni |
| | S259771Q | S271712Q | S282091Q | S299994Q | S317378Q | S337122Q | S350588Q | S366382Q | S3382767Q |
| 2010 -II ... trim | 1.485.981 | 562.961 | 58.775 | 90.488 | 366.399 | 449.417 | 610.758 | 298.866 | 311.892 |
| III " | 1.490.334 | 588.843 | 56.918 | 96.380 | 389.429 | 449.718 | 625.688 | 309.421 | 316.267 |
| IV " | 1.481.050 | 583.691 | 51.207 | 93.104 | 383.710 | 444.875 | 619.478 | 303.899 | 315.579 |
| 2011 -I trim | 1.492.415 | 595.401 | 58.011 | 95.289 | 395.833 | 453.126 | 637.381 | 312.376 | 325.005 |
| II " | 1.490.280 | 596.988 | 59.106 | 88.579 | 406.442 | 462.336 | 640.671 | 308.032 | 332.639 |
| III " | 1.434.750 | 577.359 | 64.854 | 84.827 | 392.139 | 451.255 | 559.886 | 256.667 | 303.218 |
| IV " | 1.404.682 | 572.070 | 69.061 | 73.450 | 395.218 | 447.329 | 534.646 | 252.071 | 282.575 |
| 2012 -I trim | 1.481.204 | 620.580 | 77.121 | 66.153 | 440.824 | 468.392 | 567.888 | 268.606 | 299.282 |
| II " | 1.435.941 | 610.206 | 67.530 | 62.619 | 447.579 | 452.513 | 546.211 | 243.301 | 302.910 |
| III " | 1.474.633 | 651.016 | 76.096 | 64.403 | 475.477 | 457.158 | 574.367 | 247.320 | 327.047 |
| IV " | 1.471.458 | 662.588 | 66.773 | 58.443 | 504.140 | 454.387 | 581.361 | 245.317 | 336.044 |
| 2013 -I trim | (1.440.838) | (652.016) | (56.687) | (59.253) | (502.124) | (438.198) | (592.528) | (241.012) | (351.516) |

Cartolarizzazioni di prestiti bancari per tipologia e settore di controparte: totale

(consistenze in milioni di euro)

| Periodo | Totale cartolarizzazioni | | | | | | | | |
|------------------|--------------------------|-----------------------|---------------------------|--|----------------------------|-----------|----------|----------|----------|
| | Totale | | Altri residenti in Italia | | | | | | |
| | | di cui: sofferenze | | Assicurazioni, fondi pensione e altre istituzioni finanziarie | Società non finanziarie | | Famiglie | | |
| | S566523M | S571825M | S581652M | S594014M | S599608M | S611448M | S618267M | S625906M | S630780M |
| 2011..... | 205.416 | 31.301 | 204.914 | 4.612 | 51.925 | 148.376 | 10.312 | 114.440 | 23.624 |
| 2012 - apr. | 194.922 | 30.907 | 194.441 | 4.635 | 50.869 | 138.937 | 9.840 | 103.386 | 25.711 |
| mag. | 184.132 | 30.658 | 183.582 | 4.725 | 50.935 | 127.923 | 9.424 | 92.682 | 25.817 |
| giu. | 188.906 | 30.822 | 188.390 | 4.702 | 56.128 | 127.560 | 9.757 | 91.944 | 25.858 |
| lug. | 188.757 | 32.065 | 188.233 | 4.742 | 60.019 | 123.472 | 9.908 | 87.516 | 26.048 |
| ago. | 190.485 | 33.784 | 189.964 | 4.744 | 61.954 | 123.266 | 10.116 | 86.395 | 26.755 |
| set. | 187.300 | 33.735 | 186.774 | 4.749 | 61.955 | 120.070 | 11.130 | 82.580 | 26.361 |
| ott. | 189.189 | 33.965 | 188.664 | 4.741 | 62.241 | 121.682 | 11.518 | 83.771 | 26.393 |
| nov. | 192.394 | 35.047 | 191.873 | 4.835 | 62.416 | 124.622 | 11.787 | 85.239 | 27.596 |
| dic. | 192.401 | 35.078 | 191.904 | 4.760 | 63.591 | 123.553 | 11.495 | 84.438 | 27.620 |
| 2013 - gen. | 187.889 | 35.028 | 187.401 | 4.213 | 61.990 | 121.198 | 11.362 | 82.852 | 26.983 |
| feb. | 192.368 | 35.069 | 191.885 | 4.284 | 65.543 | 122.057 | 11.580 | 82.755 | 27.722 |
| mar. | 194.087 | 35.610 | 193.594 | 4.265 | 67.410 | 121.919 | 11.230 | 82.794 | 27.895 |
| apr. | (192.228) | (35.725) | (191.735) | (4.260) | (66.547) | (120.928) | (11.029) | (82.046) | (27.853) |

Tavola 2.15

TSC21500

Cartolarizzazioni di prestiti bancari per tipologia e settore di controparte: prestiti cancellati dai bilanci

(consistenze di fine periodo in milioni di euro)

| Periodo | Cartolarizzazioni di prestiti bancari cancellati dai bilanci | | | | | | | | |
|------------------|--|-----------------------|---------------------------|---|----------------------------|----------|----------|----------|----------|
| | Totale | | Altri residenti in Italia | | | | | | |
| | | di cui: sofferenze | | Assicurazioni, fondi pensione e altre istituzioni | Società non finanziarie | | Famiglie | | |
| | S067269M | S493705M | S510823M | S522003M | S535618M | S541843M | S547389M | S552707M | S558828M |
| 2011..... | 42.835 | 28.948 | 42.548 | 4.432 | 24.528 | 13.588 | 115 | 3.506 | 9.967 |
| 2012 - apr. | 42.554 | 28.615 | 42.276 | 4.416 | 24.282 | 13.578 | 169 | 3.584 | 9.825 |
| mag. | 43.008 | 28.585 | 42.661 | 4.504 | 24.729 | 13.428 | 169 | 3.470 | 9.789 |
| giu. | 42.907 | 28.691 | 42.586 | 4.459 | 24.725 | 13.402 | 168 | 3.455 | 9.779 |
| lug. | 44.298 | 29.946 | 43.963 | 4.497 | 26.013 | 13.453 | 226 | 3.443 | 9.784 |
| ago. | 45.427 | 31.599 | 45.092 | 4.504 | 26.805 | 13.783 | 171 | 3.429 | 10.183 |
| set. | 46.059 | 31.612 | 45.719 | 4.518 | 27.329 | 13.872 | 174 | 3.431 | 10.267 |
| ott. | 46.479 | 31.764 | 46.140 | 4.515 | 27.361 | 14.264 | 173 | 3.843 | 10.248 |
| nov. | 46.963 | 31.968 | 46.625 | 4.571 | 27.401 | 14.653 | 174 | 3.842 | 10.638 |
| dic. | 46.507 | 31.779 | 46.196 | 4.494 | 27.166 | 14.535 | 111 | 3.811 | 10.613 |
| 2013 - gen. | 45.832 | 31.782 | 45.522 | 3.955 | 27.050 | 14.518 | 110 | 3.790 | 10.617 |
| feb. | 45.263 | 31.753 | 44.957 | 3.981 | 26.509 | 14.467 | 110 | 3.760 | 10.598 |
| mar. | 44.700 | 31.219 | 44.394 | 3.958 | 26.180 | 14.256 | 109 | 3.744 | 10.402 |
| apr. | (44.393) | (31.258) | (44.087) | (3.959) | (25.961) | (14.167) | (109) | (3.534) | (10.524) |

Sezione 3

Tassi di interesse bancari

Figura 3.1

TASSI DI INTERESSE BANCARI SUI PRESTITI IN EURO PER SETTORE: NUOVE OPERAZIONI¹
(valori percentuali)

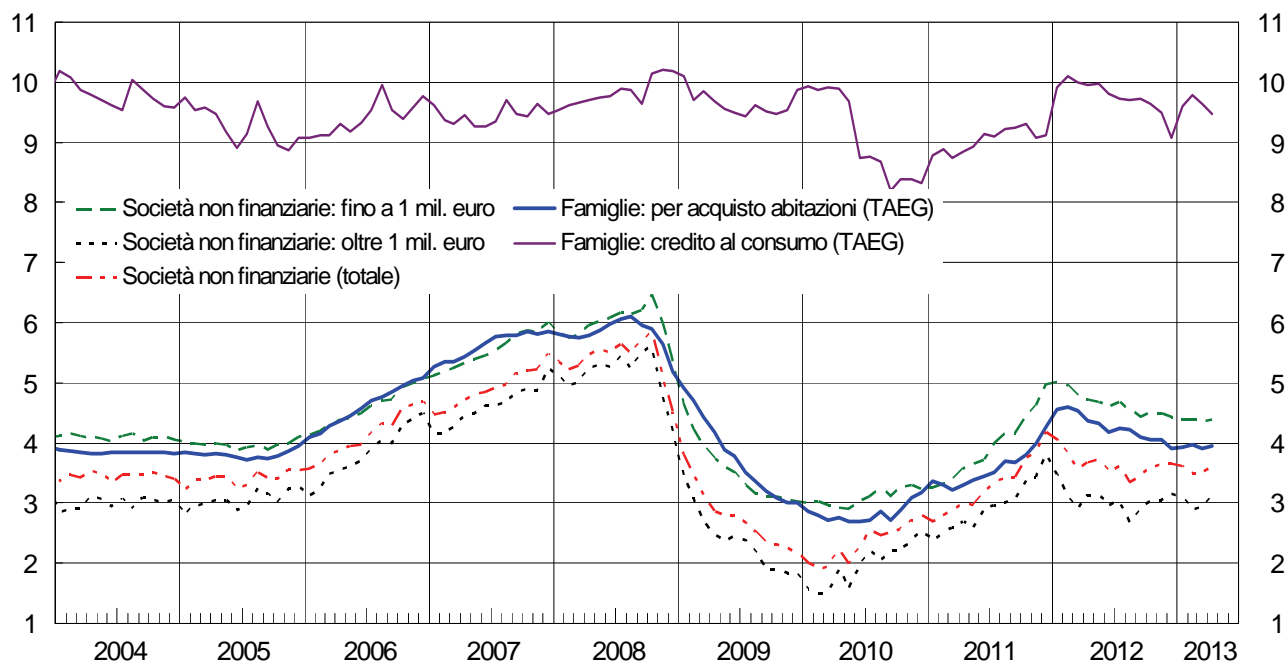

(1) Cfr. appendice metodologica.

Figura 3.2

TASSI DI INTERESSE BANCARI SUI DEPOSITI IN EURO PER STRUMENTO: CONSISTENZE²
(valori percentuali)

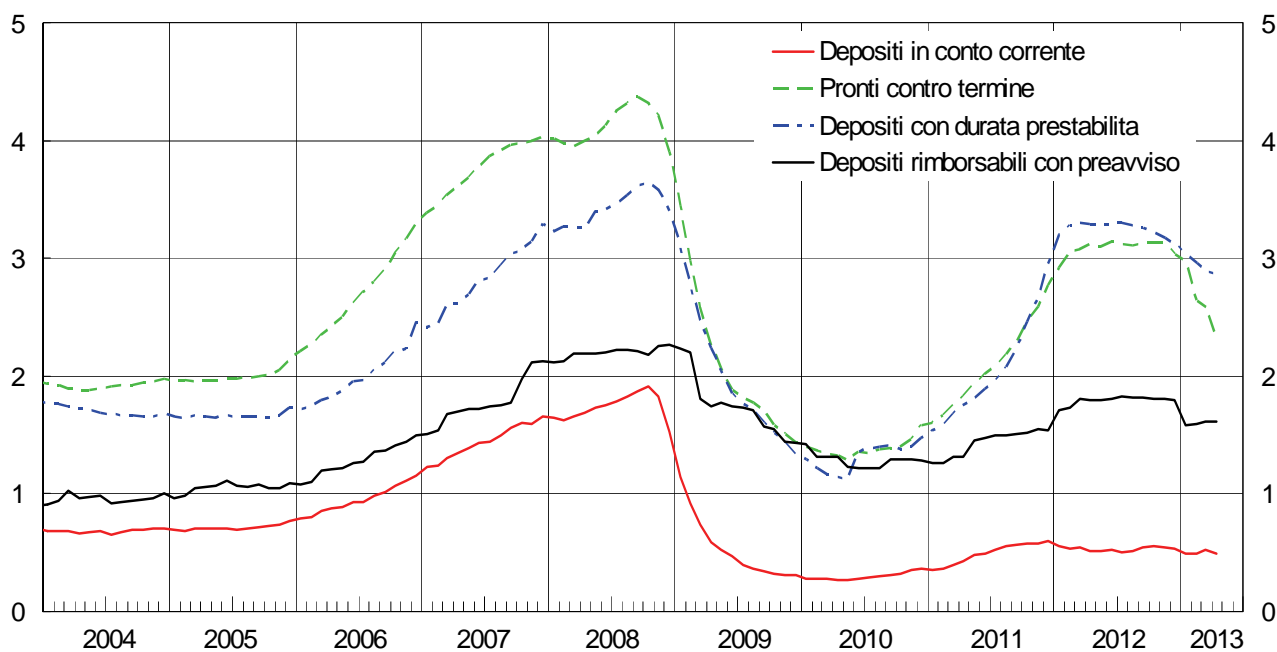

(2) Cfr. appendice metodologica.

Tassi di interesse bancari sui prestiti in euro alle società non finanziarie: nuove operazioni

(valori percentuali)

| Periodo | Totale | Prestiti fino a 1 milione di euro | | | | | | |
|------------------|-----------------|-----------------------------------|-----------------------------------|--|--|------------------------|-----------------|-----------------|
| | | Totale | di cui: fino a 250.000 euro | per memoria: prestiti per altri scopi alle famiglie produttrici | Per periodo di determinazione iniziale del tasso | | | |
| | | | | | fino a 3 mesi | tra 3 mesi e 1 anno | tra 1 e 5 anni | oltre 5 anni |
| | <i>S127845M</i> | <i>S148553M</i> | <i>S207961M</i> | <i>S588953M</i> | <i>S598463M</i> | <i>S604503M</i> | <i>S181533M</i> | <i>S201914M</i> |
| 2010 | 2,79 | 3,24 | 3,57 | 3,72 | 3,16 | 3,24 | 4,51 | 4,88 |
| 2011 | 4,18 | 4,98 | 5,28 | 5,77 | 4,90 | 5,08 | 5,83 | 6,03 |
| 2012 - apr. | 3,68 | 4,73 | 5,15 | 5,62 | 4,56 | 5,03 | 6,17 | 6,47 |
| mag. | 3,71 | 4,68 | 5,10 | 5,91 | 4,55 | 4,94 | 6,15 | 6,23 |
| giu. | 3,53 | 4,61 | 5,05 | 5,83 | 4,50 | 4,76 | 6,07 | 5,96 |
| lug. | 3,61 | 4,69 | 5,14 | 5,87 | 4,50 | 4,99 | 6,24 | 6,10 |
| ago. | 3,34 | 4,55 | 5,02 | 6,04 | 4,42 | 4,84 | 5,83 | 5,73 |
| set. | 3,45 | 4,42 | 4,86 | 5,91 | 4,30 | 4,64 | 5,68 | 6,05 |
| ott. | 3,61 | 4,51 | 4,97 | 5,66 | 4,39 | 4,69 | 5,54 | 6,03 |
| nov. | 3,64 | 4,49 | 4,94 | 5,91 | 4,38 | 4,69 | 5,44 | 5,67 |
| dic. | 3,65 | 4,43 | 4,88 | 5,66 | 4,34 | 4,56 | 5,55 | 5,67 |
| 2013 - gen. | 3,62 | 4,39 | 4,89 | 5,66 | 4,30 | 4,48 | 5,84 | 5,59 |
| feb. | 3,48 | 4,38 | 4,89 | 5,82 | 4,29 | 4,48 | 5,90 | 6,06 |
| mar. | 3,50 | 4,36 | 4,85 | 5,76 | 4,28 | 4,43 | 5,83 | 6,01 |
| apr. | (3,60) | (4,39) | (4,90) | (5,42) | (4,28) | (4,54) | (6,00) | (5,50) |

| Periodo | Prestiti oltre 1 milione di euro | | | | | Prestiti con garanzie | | |
|------------------|----------------------------------|--|------------------------|-----------------|-----------------|-----------------------|-----------------------------|----------------------------|
| | Totale | Per periodo di determinazione iniziale del tasso | | | | Totale | fino a 1 milione di euro | oltre 1 milione di euro |
| | | fino a 3 mesi | tra 3 mesi e 1 anno | tra 1 e 5 anni | oltre 5 anni | | | |
| | <i>S212623M</i> | <i>S610487M</i> | <i>S615735M</i> | <i>S242176M</i> | <i>S254346M</i> | <i>S625012M</i> | <i>S632871M</i> | <i>S637692M</i> |
| 2010 | 2,56 | 2,55 | 2,59 | 2,34 | 3,95 | 3,21 | 3,53 | 2,84 |
| 2011 | 3,80 | 3,71 | 4,38 | 3,66 | 4,43 | 4,60 | 5,54 | 3,75 |
| 2012 - apr. | 3,12 | 2,95 | 4,11 | 3,21 | 4,22 | 4,29 | 5,45 | 3,28 |
| mag. | 3,13 | 3,02 | 3,91 | 3,93 | 4,87 | 4,46 | 5,39 | 3,47 |
| giu. | 2,97 | 2,87 | 3,74 | 2,55 | 4,12 | 4,40 | 5,33 | 3,46 |
| lug. | 3,02 | 2,89 | 3,54 | 3,67 | 4,64 | 4,53 | 5,47 | 3,43 |
| ago. | 2,67 | 2,50 | 3,72 | 3,87 | 5,97 | 4,23 | 5,36 | 3,08 |
| set. | 2,91 | 2,85 | 3,32 | 2,68 | 3,30 | 4,27 | 5,19 | 3,27 |
| ott. | 3,02 | 2,91 | 3,53 | 3,50 | 3,63 | 4,43 | 5,22 | 3,50 |
| nov. | 3,06 | 2,93 | 3,37 | 5,31 | 4,89 | 4,38 | 5,24 | 3,39 |
| dic. | 3,15 | 2,98 | 3,89 | 3,38 | 5,30 | 4,41 | 5,09 | 3,65 |
| 2013 - gen. | 3,10 | 3,04 | 3,30 | 3,26 | 3,89 | 4,27 | 5,11 | 3,22 |
| feb. | 2,90 | 2,81 | 3,42 | 3,50 | 4,99 | 4,31 | 5,11 | 3,24 |
| mar. | 2,93 | 2,83 | 3,50 | 3,04 | 3,94 | 4,30 | 5,04 | 3,30 |
| apr. | (3,12) | (3,04) | (3,50) | (3,01) | (4,54) | (4,29) | (5,08) | (3,33) |

Tassi di interesse bancari sui prestiti in euro alle famiglie: nuove operazioni

(valori percentuali)

| Periodo | Prestiti per l'acquisto di abitazioni | | | | | |
|------------------|---------------------------------------|--|-----------------|-----------------|-----------------|-----------------|
| | Totale | Per periodo di determinazione iniziale del tasso | | | | TAEG |
| | | fino a 1 anno | tra 1 e 5 anni | tra 5 e 10 anni | oltre 10 anni | |
| | <i>S921397M</i> | <i>S931765M</i> | <i>S944970M</i> | <i>S963373M</i> | <i>S976256M</i> | <i>S103279M</i> |
| 2010 | 2,97 | 2,52 | 3,48 | 4,01 | 4,30 | 3,18 |
| 2011 | 4,03 | 3,64 | 4,25 | 4,70 | 4,99 | 4,27 |
| 2012 - apr. | 4,14 | 3,77 | 4,73 | 5,07 | 5,13 | 4,37 |
| mag. | 4,12 | 3,80 | 4,55 | 4,83 | 5,02 | 4,33 |
| giu. | 3,97 | 3,72 | 4,32 | 4,68 | 4,63 | 4,18 |
| lug. | 3,99 | 3,71 | 4,31 | 4,65 | 4,86 | 4,23 |
| ago. | 3,95 | 3,70 | 4,17 | 4,70 | 4,95 | 4,21 |
| set. | 3,86 | 3,54 | 4,18 | 4,64 | 4,81 | 4,10 |
| ott. | 3,80 | 3,46 | 4,35 | 4,64 | 4,88 | 4,06 |
| nov. | 3,83 | 3,52 | 4,29 | 4,70 | 4,85 | 4,05 |
| dic. | 3,69 | 3,43 | 4,03 | 4,52 | 4,64 | 3,92 |
| 2013 - gen. | 3,70 | 3,48 | 3,98 | 4,48 | 4,51 | 3,92 |
| feb. | 3,76 | 3,52 | 4,22 | 4,68 | 4,66 | 3,98 |
| mar. | 3,69 | 3,47 | 4,05 | 4,46 | 4,55 | 3,90 |
| apr. | (3,72) | (3,51) | (4,02) | (4,44) | (4,46) | (3,95) |

| Periodo | Credito al consumo | | | | | Prestiti per altri scopi | | | |
|------------------|--------------------|--|-----------------|-----------------|-----------------|--------------------------|-----------------------------------|--|-----------------|
| | Totale | Per periodo di determinazione iniziale del tasso | | | TAEG | Totale | di cui: alle famiglie produttrici | Per periodo di determinazione iniziale del tasso | |
| | | fino a 1 anno | tra 1 e 5 anni | oltre 5 anni | | | | fino a 1 anno | oltre 1 anno |
| | <i>S984694M</i> | <i>S006081M</i> | <i>S032609M</i> | <i>S054671M</i> | <i>S118160M</i> | <i>S964935M</i> | <i>S588953M</i> | <i>S062897M</i> | <i>S643432M</i> |
| 2010 | 6,71 | 6,63 | 6,65 | 6,81 | 8,33 | 4,18 | 3,72 | 4,06 | 4,98 |
| 2011 | 7,79 | 8,00 | 7,24 | 8,01 | 9,11 | 5,05 | 5,77 | 4,92 | 5,93 |
| 2012 - apr. | 8,55 | 8,47 | 8,17 | 8,83 | 9,95 | 5,42 | 5,62 | 5,31 | 6,27 |
| mag. | 8,58 | 8,56 | 8,26 | 8,76 | 9,98 | 5,39 | 5,91 | 5,27 | 6,24 |
| giu. | 8,37 | 8,35 | 8,06 | 8,58 | 9,80 | 5,39 | 5,83 | 5,23 | 6,18 |
| lug. | 8,34 | 8,14 | 8,08 | 8,68 | 9,72 | 5,37 | 5,87 | 5,28 | 5,99 |
| ago. | 8,34 | 8,32 | 8,02 | 8,56 | 9,71 | 5,52 | 6,04 | 5,47 | 5,81 |
| set. | 8,35 | 8,46 | 8,01 | 8,47 | 9,73 | 5,33 | 5,91 | 5,24 | 6,08 |
| ott. | 8,30 | 8,34 | 8,00 | 8,47 | 9,65 | 5,39 | 5,66 | 5,27 | 6,31 |
| nov. | 8,17 | 8,24 | 7,88 | 8,30 | 9,49 | 5,30 | 5,91 | 5,19 | 6,04 |
| dic. | 7,91 | 7,77 | 7,57 | 8,25 | 9,08 | 5,20 | 5,66 | 5,11 | 5,89 |
| 2013 - gen. | 8,21 | 8,37 | 7,72 | 8,37 | 9,59 | 5,29 | 5,66 | 5,20 | 6,14 |
| feb. | 8,33 | 8,69 | 7,86 | 8,27 | 9,78 | 5,35 | 5,82 | 5,22 | 6,38 |
| mar. | 8,19 | 8,35 | 7,85 | 8,23 | 9,64 | 5,07 | 5,76 | 4,92 | 6,33 |
| apr. | (8,15) | (8,34) | (7,76) | (8,20) | (9,48) | (5,19) | (5,42) | (5,07) | (6,14) |

Tassi di interesse bancari sui prestiti in euro a famiglie e società non finanziarie: consistenze

(valori percentuali)

| Periodo | Famiglie | | | | | | | | |
|------------------|----------|---------------------------------------|--------------|---------------|-------------------------------------|--------------|----------|---|--|
| | Totale | Prestiti per l'acquisto di abitazioni | | | Credito al consumo e altri prestiti | | | Conti correnti attivi e prestiti rotativi | Finanziamenti con carte di credito |
| | | di cui: | | fino a 1 anno | tra 1 e 5 anni | oltre 5 anni | | | |
| | | tra 1 e 5 anni | oltre 5 anni | | | | | | |
| | S681824M | S711581M | S741096M | S750813M | S761710M | S781559M | S790439M | S665496M | S966166M |
| 2010 | 4,31 | 3,53 | 4,14 | 3,53 | 6,58 | 6,15 | 4,80 | 6,17 | 15,80 |
| 2011 | 4,52 | 3,69 | 4,08 | 3,69 | 7,17 | 6,26 | 5,02 | 6,96 | 15,77 |
| 2012 - apr. | 4,30 | 3,38 | 3,91 | 3,38 | 7,27 | 6,23 | 4,86 | 7,02 | 15,70 |
| mag. | 4,28 | 3,36 | 3,89 | 3,35 | 7,29 | 6,25 | 4,86 | 7,06 | 15,68 |
| giu. | 4,25 | 3,32 | 3,88 | 3,32 | 7,21 | 6,31 | 4,85 | 6,99 | 15,58 |
| lug. | 4,19 | 3,25 | 3,78 | 3,25 | 7,18 | 6,35 | 4,78 | 7,03 | 15,56 |
| ago. | 4,14 | 3,19 | 3,74 | 3,19 | 7,15 | 6,33 | 4,74 | 6,97 | 15,54 |
| set. | 4,11 | 3,15 | 3,70 | 3,15 | 7,15 | 6,34 | 4,72 | 6,95 | 15,46 |
| ott. | 4,06 | 3,09 | 3,64 | 3,08 | 7,16 | 6,34 | 4,67 | 7,05 | 15,34 |
| nov. | 4,06 | 3,07 | 3,51 | 3,07 | 7,17 | 6,35 | 4,67 | 7,06 | 15,33 |
| dic. | 4,03 | 3,05 | 3,61 | 3,05 | 7,08 | 6,36 | 4,65 | 7,04 | 15,28 |
| 2013 - gen. | 4,03 | 3,02 | 3,59 | 3,02 | 7,31 | 6,39 | 4,61 | 7,22 | 15,39 |
| feb. | 4,03 | 3,02 | 3,58 | 3,02 | 7,30 | 6,38 | 4,62 | 7,15 | 15,38 |
| mar. | 4,02 | 3,01 | 3,55 | 3,01 | 7,21 | 6,42 | 4,65 | 7,11 | 15,38 |
| apr. | (4,02) | (3,01) | (3,55) | (3,01) | (7,20) | (6,46) | (4,65) | (7,15) | (15,37) |

| Periodo | Società non finanziarie | | | | | Famiglie e società non finanziarie | |
|------------------|-------------------------|----------------------|----------------|--------------|---|------------------------------------|--|
| | Totale | Prestiti con durata: | | | Conti correnti attivi e prestiti rotativi | fino a 1 anno | di cui: conti correnti attivi e prestiti rotativi |
| | | fino a 1 anno | tra 1 e 5 anni | oltre 5 anni | | | |
| | S826547M | S845839M | S856925M | S866863M | S972742M | S889541M | S982988M |
| 2010 | 3,19 | 3,65 | 2,99 | 2,91 | 4,05 | 4,08 | 4,41 |
| 2011..... | 4,04 | 4,97 | 3,62 | 3,43 | 5,27 | 5,29 | 5,56 |
| 2012 - apr. | 3,86 | 4,94 | 3,32 | 3,16 | 5,29 | 5,27 | 5,58 |
| mag. | 3,85 | 4,93 | 3,37 | 3,14 | 5,31 | 5,27 | 5,60 |
| giu. | 3,78 | 4,86 | 3,30 | 3,08 | 5,23 | 5,21 | 5,53 |
| lug. | 3,71 | 4,82 | 3,28 | 2,94 | 5,20 | 5,17 | 5,51 |
| ago. | 3,65 | 4,77 | 3,23 | 2,89 | 5,17 | 5,12 | 5,48 |
| set. | 3,60 | 4,72 | 3,22 | 2,84 | 5,08 | 5,08 | 5,40 |
| ott. | 3,62 | 4,85 | 3,22 | 2,77 | 5,22 | 5,20 | 5,54 |
| nov. | 3,60 | 4,78 | 3,22 | 2,77 | 5,11 | 5,13 | 5,44 |
| dic. | 3,62 | 4,82 | 3,27 | 2,77 | 5,15 | 5,16 | 5,48 |
| 2013 - gen. | 3,62 | 4,89 | 3,28 | 2,67 | 5,27 | 5,25 | 5,61 |
| feb. | 3,59 | 4,83 | 3,29 | 2,68 | 5,23 | 5,19 | 5,56 |
| mar. | 3,57 | 4,76 | 3,33 | 2,70 | 5,15 | 5,13 | 5,49 |
| apr. | (3,61) | (4,80) | (3,37) | (2,72) | (5,20) | (5,17) | (5,54) |

Tassi di interesse bancari sui depositi in euro di famiglie e società non finanziarie: nuove operazioni*(valori percentuali)*

| Periodo | Depositi con durata prestabilita | | | | | Pronti contro termine |
|------------------|----------------------------------|----------|---------------|--------------|-------------------------|-----------------------|
| | | Famiglie | | | Società non finanziarie | |
| | | | fino a 1 anno | oltre 1 anno | | |
| | S050309M | S634356M | S654771M | S070248M | S077154M | S664243M |
| 2010 | 1,32 | 1,39 | 1,40 | 1,23 | 1,27 | 1,57 |
| 2011..... | 2,87 | 3,54 | 3,46 | 4,01 | 2,16 | 2,95 |
| 2012 - apr. | 2,21 | 2,76 | 2,73 | 2,91 | 1,56 | 2,88 |
| mag. | 2,20 | 2,76 | 2,69 | 3,09 | 1,55 | 2,46 |
| giu. | 2,50 | 2,98 | 2,81 | 3,55 | 1,86 | 2,50 |
| lug. | 2,87 | 3,09 | 2,96 | 3,64 | 2,35 | 2,91 |
| ago. | 2,64 | 2,95 | 2,81 | 3,49 | 1,98 | 2,45 |
| set. | 2,26 | 2,86 | 2,73 | 3,32 | 1,79 | 2,71 |
| ott. | 2,59 | 2,80 | 2,74 | 3,07 | 2,12 | 2,97 |
| nov. | 2,13 | 2,75 | 2,67 | 3,01 | 1,41 | 2,60 |
| dic. | 2,16 | 2,70 | 2,65 | 2,88 | 1,52 | 2,19 |
| 2013 - gen. | 2,37 | 2,57 | 2,56 | 2,61 | 2,03 | 2,31 |
| feb. | 2,46 | 2,59 | 2,65 | 2,36 | 2,08 | 1,74 |
| mar. | 2,35 | 2,42 | 2,44 | 2,36 | 2,09 | 1,76 |
| apr. | (2,18) | (2,32) | (2,32) | (2,31) | (1,92) | (1,67) |

Tassi di interesse bancari sui depositi in euro di famiglie e società non finanziarie: consistenze

(valori percentuali)

| Periodo | Depositi | Totale depositi (esclusi i PcT) | | Depositi in conto corrente | Depositi con durata prestabilita | Depositi delle famiglie rimborsabili con preavviso | Pronti contro termine |
|------------------|-----------------|---------------------------------|-------------------------|----------------------------|----------------------------------|--|-----------------------|
| | | Famiglie | Società non finanziarie | | | | |
| | <i>S993623M</i> | <i>S081659M</i> | <i>S090430M</i> | <i>S525995M</i> | <i>S096275M</i> | <i>S101288M</i> | <i>S616764M</i> |
| 2010 | 0,69 | 0,66 | 0,67 | 0,36 | 1,47 | 1,28 | 1,58 |
| 2011 | 1,08 | 0,96 | 1,40 | 0,60 | 2,95 | 1,54 | 2,77 |
| 2012 - apr. | 1,22 | 1,16 | 1,29 | 0,51 | 3,29 | 1,80 | 3,12 |
| mag. | 1,23 | 1,18 | 1,28 | 0,52 | 3,29 | 1,79 | 3,10 |
| giu. | 1,23 | 1,20 | 1,23 | 0,52 | 3,29 | 1,81 | 3,15 |
| lug. | 1,24 | 1,22 | 1,24 | 0,50 | 3,30 | 1,82 | 3,12 |
| ago. | 1,25 | 1,22 | 1,27 | 0,52 | 3,28 | 1,82 | 3,11 |
| set. | 1,27 | 1,23 | 1,36 | 0,54 | 3,26 | 1,82 | 3,13 |
| ott. | 1,28 | 1,23 | 1,40 | 0,55 | 3,22 | 1,81 | 3,13 |
| nov. | 1,28 | 1,23 | 1,38 | 0,54 | 3,17 | 1,81 | 3,13 |
| dic. | 1,25 | 1,21 | 1,35 | 0,54 | 3,12 | 1,79 | 3,03 |
| 2013 - gen. | 1,17 | 1,13 | 1,27 | 0,49 | 3,03 | 1,58 | 2,97 |
| feb. | 1,15 | 1,12 | 1,25 | 0,49 | 2,96 | 1,59 | 2,64 |
| mar. | 1,16 | 1,13 | 1,25 | 0,52 | 2,90 | 1,61 | 2,58 |
| apr. | (1,14) | (1,11) | (1,20) | (0,49) | (2,86) | (1,61) | (2,33) |

| Periodo | Depositi in conto corrente | | Depositi con durata prestabilita | | |
|------------------|----------------------------|-------------------------|----------------------------------|-----------------|-------------------------|
| | Famiglie | Società non finanziarie | Famiglie | | Società non finanziarie |
| | | | fino a 2 anni | oltre 2 anni | |
| | <i>S542604M</i> | <i>S108594M</i> | <i>S560715M</i> | <i>S590902M</i> | <i>S118607M</i> |
| 2010 | 0,28 | 0,62 | 1,49 | 2,78 | 1,36 |
| 2011 | 0,41 | 1,21 | 2,89 | 3,02 | 3,17 |
| 2012 - apr. | 0,35 | 1,04 | 3,29 | 3,26 | 3,31 |
| mag. | 0,35 | 1,03 | 3,28 | 3,31 | 3,32 |
| giu. | 0,37 | 0,98 | 3,28 | 3,54 | 3,32 |
| lug. | 0,36 | 0,97 | 3,29 | 3,61 | 3,33 |
| ago. | 0,36 | 1,01 | 3,28 | 3,63 | 3,28 |
| set. | 0,36 | 1,09 | 3,27 | 3,67 | 3,18 |
| ott. | 0,36 | 1,13 | 3,23 | 3,72 | 3,13 |
| nov. | 0,36 | 1,11 | 3,19 | 3,68 | 3,05 |
| dic. | 0,36 | 1,09 | 3,14 | 3,64 | 2,97 |
| 2013 - gen. | 0,34 | 1,00 | 3,04 | 3,57 | 2,88 |
| feb. | 0,34 | 1,00 | 2,97 | 3,58 | 2,79 |
| mar. | 0,35 | 1,03 | 2,90 | 3,67 | 2,71 |
| apr. | (0,33) | (0,98) | (2,86) | (3,66) | (2,66) |

Altri tassi di interesse bancari e tassi interbancari

(valori percentuali)

| Periodo | Tassi bancari | | | Tassi interbancari (MID) | | |
|------------------|---|----------------------------|---|--------------------------|-----------------|-----------------|
| | Minimo sulle consistenze dei prestiti fino a 1 anno | Obbligazioni | | Overnight | 1 mese | 3 mesi |
| | | Medio sulle consistenze | Medio sulle emissioni con periodo di determinazione iniziale del tasso superiore a 1 anno | | | |
| | <i>S099013M</i> | <i>S328906M</i> | <i>S492173M</i> | <i>S367355M</i> | <i>S058923M</i> | <i>S700980M</i> |
| 2010 | 1,17 | 2,91 | 2,52 | 0,50 | 1,26 | 1,84 |
| 2011 | 1,93 | 3,37 | 4,73 | 1,30 | 3,08 | 4,14 |
| 2012 - apr. | 1,67 | 3,35 | 3,42 | 0,28 | 1,15 | 1,80 |
| mag. | 1,59 | 3,33 | 3,66 | 0,31 | 0,96 | 1,45 |
| giu. | 1,55 | 3,34 | 3,59 | 0,34 | - | 1,28 |
| lug. | 1,52 | 3,38 | 4,08 | 0,19 | 1,00 | - |
| ago. | 1,39 | 3,34 | 4,16 | 0,12 | 1,00 | - |
| set. | 1,33 | 3,32 | 3,96 | 0,08 | 0,83 | 2,00 |
| ott. | 1,34 | 3,33 | 4,58 | 0,06 | 0,94 | 2,50 |
| nov. | 1,31 | 3,33 | 3,33 | 0,04 | 0,75 | - |
| dic. | 1,30 | 3,36 | 3,76 | 0,07 | 0,77 | 2,60 |
| 2013 - gen. | 1,31 | 3,37 | 3,40 | 0,03 | 0,66 | 2,01 |
| feb. | 1,28 | 3,39 | 3,31 | 0,03 | 0,64 | - |
| mar. | 1,27 | 3,43 | 2,57 | 0,05 | 0,63 | - |
| apr. | (1,26) | (3,43) | (3,24) | 0,05 | - | 2,43 |

Le statistiche sui tassi interbancari sono di fonte e-MID, e si riferiscono quindi solo agli scambi avvenuti su questa piattaforma. Sono calcolati sulla base delle transazioni effettivamente concluse nel periodo di riferimento per il segmento indicato in colonna. Specialmente per le scadenze superiori al brevissimo periodo, i tassi indicati possono essere pertanto espressione di un numero molto limitato di transazioni.

APPENDICE METODOLOGICA

INDICAZIONI GENERALI

PRIMA SEZIONE. STATISTICHE DELLA POLITICA MONETARIA UNICA: LE COMPONENTI ITALIANE

1.1 Premessa

Le statistiche descrivono le componenti italiane della politica monetaria unica dell'area dell'euro. I dati si riferiscono alle istituzioni finanziarie monetarie (IFM), che costituiscono il "settore emittente moneta" nell'area. In Italia rientrano nelle IFM: la Banca d'Italia, le banche, i fondi comuni monetari (FCM), gli istituti di moneta elettronica e, dal settembre 2006, la Cassa depositi e prestiti spa. Con l'espressione "altre IFM" si indicano le IFM diverse dalle banche centrali. I FCM sono organismi di investimento collettivo che emettono passività monetarie; vengono identificati in base a criteri stabiliti dal Regolamento BCE/2011/12. Nel sito web della Banca centrale europea (BCE) è disponibile una lista, aggiornata su base mensile, delle IFM dell'Unione monetaria.

Il "settore detentore di moneta" comprende i soggetti residenti nell'area dell'euro che non rientrano tra le IFM o le Amministrazioni pubbliche centrali: le "altre Amministrazioni pubbliche" (enti locali ed enti di previdenza) e gli "altri residenti" (altre istituzioni finanziarie, compresi i fondi comuni non monetari; assicurazioni e fondi pensione; società non finanziarie; famiglie; istituzioni senza scopo di lucro al servizio delle famiglie).

Dal settembre 2006 la Cassa depositi e prestiti spa (CDP) è soggetta al regime di riserva obbligatoria dell'Eurosistema. Dall'ottobre 2007 i dati di bilancio della CDP sono inclusi nelle statistiche. Le serie storiche delle consistenze risentono di tale cambiamento di settorizzazione della CDP da "altre istituzioni finanziarie" a "altre IFM". I flussi e i tassi di crescita sono al netto di questo cambiamento.

Per la definizione delle statistiche si può fare riferimento al Regolamento della BCE del 22 novembre 2001 (BCE/2001/13 e successive modifiche) nonché al Regolamento del 19 dicembre 2008 (BCE/2008/32). Le statistiche considerano consistenze di fine periodo, mensili e annuali, e dati di flusso. Per le voci ricavate dai bilanci delle IFM, i flussi sono aggiustati per le oscillazioni dei corsi e dei cambi, e per altri fattori, quali la contabilizzazione delle perdite su crediti e le eventuali variazioni nella popolazione segnalante. L'aggiustamento rispetto alle variazioni dei cambi si applica agli strumenti denominati in dollari, yen, franchi svizzeri e sterline inglesi.

Serie storiche lunghe sugli aggregati monetari italiani, sul tasso ufficiale di sconto, sul tasso ufficiale di riferimento e ulteriori informazioni sono disponibili sul sito internet della Banca d'Italia, nella Sezione "Statistiche/Statistiche storiche/Dati storici della Base Informativa Pubblica on-line/Tavole storiche".

1.2 Contenuto delle figure e delle tavole

La Figura 1.1 riporta i tassi di variazione sui 12 mesi del contributo italiano agli aggregati monetari dell'area dell'euro. I tassi di variazione sono calcolati dalle differenze nelle consistenze (delta stock), corrette per tenere conto di riclassificazioni, rivalutazioni, variazioni dei tassi di cambio e ogni altra variazione che non tragga origine da transazioni economiche. Le riclassificazioni statistiche sono, ad esempio, cambiamenti nella popolazione segnalante o riattribuzioni di poste di bilancio; aggiustamenti di valore sono, ad esempio, svalutazioni di prestiti o dei titoli. I tassi di crescita dei contributi italiani alla moneta sono pubblicati

escludendo il circolante, poiché con l'introduzione dell'euro, non è più direttamente misurabile la quantità di banconote e di monete effettivamente detenuta in ciascun paese.

Le Tavole 1.1a (TAM10100, attività) e 1.1b (TAM10110, passività) riportano il bilancio consolidato delle IFM residenti in Italia. Le Tavole 1.2a (TAM10200, consistenze) e 1.2b (TAM10210, flussi) presentano il dettaglio delle componenti italiane degli aggregati monetari dell'area dell'euro. Le Tavole 1.3a (TAM10300, consistenze) 1.3b (TAM10310, flussi) riportano il dettaglio delle contropartite.

Le componenti italiane degli aggregati monetari dell'area dell'euro sono riferite alle passività delle IFM residenti in Italia e alla raccolta postale nei confronti del "settore detentore di moneta" dell'area dell'euro. Le contropartite includono anche le Amministrazioni centrali. Dal gennaio 2002, per la misurazione del circolante (banconote e monete detenute dal pubblico), viene adottata una convenzione. Tale convenzione attribuisce ai paesi dell'area una quota delle banconote in euro proporzionale alla quota di partecipazione versata dalle banche centrali nazionali (BCN) nel capitale della BCE (Capital Share Mechanism, CSM). Le quote di partecipazione al capitale della BCE sono pari alla media del peso percentuale della popolazione e del reddito di ogni paese nell'area. Tale criterio per suddividere tra i paesi il circolante si basa sull'evidenza che la domanda di banconote è influenzata in misura rilevante dalla popolazione e dal reddito nazionale. Dal gennaio 2003, il circolante esclude la circolazione residua in lire; analoga scelta è stata compiuta dalle altre BCN per le rispettive valute nazionali. La costruzione delle statistiche sulle contropartite riflette le modifiche apportate agli aggregati monetari. Nelle voci in cui è riportato il contributo italiano alla moneta dell'area, il circolante è escluso.

Dai dati di ottobre 2007, la moneta M2 include i buoni postali fruttiferi a termine e indicizzati, precedentemente esclusi dagli aggregati monetari. A partire dalla stessa data, le serie statistiche delle consistenze delle componenti monetarie e delle contropartite risentono della riclassificazione statistica della CDP da "altre istituzioni finanziarie" a "altre istituzioni finanziarie monetarie". I flussi sono al netto di tali riclassificazioni.

Con decisione del 5 luglio 2012, il Consiglio Direttivo della BCE ha approvato una parziale modifica della definizione degli aggregati monetari e creditizi utilizzata dall'Eurosistema. La nuova definizione è entrata in vigore a settembre 2012, e si applica retroattivamente ai dati a decorrere dal giugno 2010. Da tale data, l'aggregato monetario M3 esclude le operazioni pronti contro termine passive condotte dalle IFM con controparti centrali, che venivano nella precedente definizione incluse nei pronti contro termine passivi con "altre istituzioni finanziarie". Dalla stessa data, l'aggregato delle contropartite della moneta "prestiti ad altri residenti" esclude i pronti contro termine attivi condotti dalle IFM con controparti centrali, che venivano nella precedente definizione inclusi nei prestiti ad "altre istituzioni finanziarie", mentre il saldo netto delle operazioni pronti contro termine attive e passive condotte dalle IFM con controparti centrali è incluso nell'aggregato delle contropartite della moneta "altre contropartite". Il cambiamento di definizione incide sugli stock nella data di giugno 2010, mentre è sterilizzato nei flussi e nei tassi di crescita tramite l'utilizzo di serie di riclassificazione statistica. Il dettaglio delle operazioni pronti contro termine passive e attive condotte dalle banche residenti in Italia via controparti centrali è riportato nelle tavole 2.3 e 2.4 (TSC20250 e TSC20300) del Supplemento. Gli aggregati monetari e creditizi calcolati per il periodo giugno 2010 - luglio 2012 secondo le precedenti definizioni sono disponibili nel sito internet della Banca d'Italia nella sezione "Tavole storiche" della BIP-on-line (TAMS0110).

Le Tavole 1.4a (TAM10400, attività) e 1.4b (TAM10410, passività) presentano il bilancio della Banca d'Italia secondo lo schema contabile adottato dall'Eurosistema. Dal 1° gennaio 2008 le attività e le passività dell'UIC sono confluite nel bilancio della Banca d'Italia. Le serie di flusso sono corrette per gli effetti di questa incorporazione. Nella Tavola 1.5 (TAM10500) sono riportati i tassi d'interesse fissati dall'Eurosistema. La Tavola 1.6 (TAM10600) contiene dati sulle operazioni di mercato aperto effettuate dalla Banca d'Italia per conto dell'Eurosistema. Le Tavole 1.7a (TAM10700) e 1.7b (TAM10710) riportano gli aggregati soggetti al vincolo di riserva obbligatoria, l'assolvimento dell'obbligo e il tasso di remunerazione della riserva. La Tavola 1.8 (TAM10800) presenta la posizione di liquidità del sistema bancario italiano e il contributo alla base monetaria dell'area. Il coefficiente di riserva positivo era pari al 2 per cento fino al periodo di mantenimento terminante il 17 gennaio 2012 e pari all'1 per cento successivamente. Le Tavole 1.9a (TAM10900, attività) e 1.9b (TAM10910, passività) riportano il bilancio delle "altre IFM" residenti in Italia, cioè le IFM diverse dalla Banca d'Italia. A febbraio 2012, la popolazione dei FCM, e l'ammontare delle serie storiche corrispondenti, hanno registrato una diminuzione significativa per effetto del Regolamento BCE/2011/12, che ha adottato a fini statistici la stessa definizione di fondo comune monetario utilizzata dall'ESMA (European Securities and Markets Authority).

SECONDA SEZIONE. STATISTICHE BANCARIE: BILANCI E ALTRE INFORMAZIONI

2.1 Premessa

Le statistiche si riferiscono a tutte le banche residenti in Italia e, dall'ottobre 2007, alla Cassa depositi e prestiti spa. La sezione distingue le informazioni statistiche in base alla residenza della controparte delle operazioni: residenti in Italia, negli altri paesi dell'area dell'euro e nel resto del mondo.

Le Tavole della seconda sezione, con le eccezioni riportate sotto, presentano statistiche armonizzate secondo i criteri del SEBC. Per maggiori indicazioni si rimanda al documento "L'armonizzazione delle statistiche bancarie europee e i riflessi sull'Italia", Banca d'Italia, Supplementi al Bollettino Statistico - Note metodologiche e informazioni statistiche, febbraio 2000. Le statistiche armonizzate in ambito europeo sono state prodotte dalle banche a partire dal giugno 1998. Per il periodo dicembre 1995 - maggio 1998 le informazioni sono state parzialmente stimate, sulla base delle evidenze disponibili nella matrice dei conti e nella matrice valutaria.

Le statistiche riportate nelle Tavole 2.6 - 2.13 non sono armonizzate in ambito europeo.

2.2 Definizione delle voci

Le voci di bilancio sono riferite alle consistenze di fine periodo. La voce "prestiti" comprende, oltre agli impieghi vivi, le sofferenze e le operazioni pronti contro termine attive. I titoli di proprietà quotati sono segnalati al fair value dell'ultimo giorno lavorativo del mese di riferimento della segnalazione; gli altri titoli di proprietà sono indicati al valore contabile. La voce "titoli diversi da azioni" comprende anche le obbligazioni non quotate e le obbligazioni detenute fino a scadenza; include le obbligazioni di propria emissione riacquistate. Le "partecipazioni" sono al lordo dei corrispondenti fondi di svalutazione. La voce "immobilizzazioni" è composta da mobili, immobili, immobilizzazioni in leasing finanziario in attesa di locazione, immobilizzazioni immateriali. I "depositi" includono i conti correnti, i depositi con durata prestabilita e rimborsabili con preavviso, le operazioni pronti contro termine passive. I depositi in conto corrente comprendono anche gli assegni circolari, mentre non comprendono i conti correnti vincolati. I depositi con durata prestabilita includono i certificati di deposito, i conti correnti vincolati e i depositi a risparmio vincolati; comprendono anche quelli emessi per la raccolta di prestiti subordinati. I depositi rimborsabili con preavviso includono i depositi a risparmio liberi e, a partire dai dati di ottobre 2007, le forme di raccolta postale della CDP. Le "obbligazioni emesse" sono registrate al valore nominale; includono anche quelle di propria emissione riacquistate e quelle emesse per la raccolta di passività subordinate. Dal dicembre 2000 la serie storica comprende i reverse convertible nei titoli emessi con scadenza fino a due anni. Da dicembre 2011, la voce "obbligazioni" include le obbligazioni con garanzia statale ai sensi del decreto legge 6 dicembre 2011, n. 201. La voce "capitale e riserve" è composta dal capitale sociale, dalle riserve e dal saldo tra avanzi e perdite risultante dagli esercizi precedenti; dal giugno 2010, include i fondi rettificativi su esposizioni per cassa, in precedenza imputati alla voce "altre passività". Le voci "altre attività" e "altre passività" includono anche i premi sulle opzioni e i margini di variazione relativi ai derivati finanziari. Questi ultimi sono, di norma, considerati come posizioni "off- balance sheet" e non come voci rientranti tra le attività del sistema bancario. Le serie storiche delle consistenze dei depositi e dei prestiti interbancari, del "capitale e riserve" e "azioni e partecipazioni in IFM" possono registrare discontinuità statistiche dovute agli effetti della riorganizzazione dei gruppi bancari.

2.3. Contenuto delle figure e delle tavole.

Le Figure 2.1 e 2.2 riportano i tassi di variazione sui 12 mesi dei prestiti bancari distinti per settore e della raccolta. I dati si riferiscono all'operatività delle banche residenti in Italia con controparti residenti in Italia. Il settore privato include le famiglie, le istituzioni senza fini di lucro al servizio delle famiglie, le società non finanziarie, le imprese assicurative, i fondi pensione e le altre istituzioni finanziarie. I tassi di variazione sono calcolati dalle differenze nelle consistenze (delta stock), corrette per tenere conto di fluttuazioni del cambio, aggiustamenti di valore, riclassificazioni e ogni altra variazione che non tragga origine da transazioni economiche. Le riclassificazioni statistiche sono, ad esempio, i cambiamenti nella popolazione segnalante o le riattribuzioni di poste di bilancio; gli aggiustamenti di valore sono, ad esempio, le svalutazioni di prestiti.

I tassi di crescita dei prestiti sono calcolati includendo i prestiti non rilevati nei bilanci bancari in quanto cartolarizzati o altrimenti ceduti; tale componente è stata parzialmente stimata fino a maggio 2010. Solo per i prestiti totali al settore privato, la

Figura 2.1 mostra due serie di tassi di crescita: una serie senza correzioni (che non tiene conto, quindi, dei prestiti cartolarizzati o altrimenti ceduti non rilevati nei bilanci bancari e include le operazioni condotte con controparti centrali) e una serie corretta includendo i prestiti cartolarizzati o altrimenti ceduti non rilevati nei bilanci bancari ed escludendo le operazioni condotte con controparti centrali.

Il tasso di crescita dei depositi totali esclude le operazioni condotte con controparti centrali e i depositi connessi con operazioni di cartolarizzazione e altre cessioni di crediti (ovvero quei depositi che il Regolamento BCE/2008/32 richiede di valorizzare, in contropartita di prestiti e/o altre attività cedute e/o cartolarizzate ma non cancellate, nella voce depositi, allocandoli per convenzione nella durata prestabilita "oltre due anni"; e quelli valorizzati per bilanciare l'acquisto di titoli delle proprie cartolarizzazioni non cancellate). I depositi in conto corrente includono anche quelli detenuti da "altre amministrazioni pubbliche". Nel mese di novembre 2008, l'andamento dei prestiti fino a 1 anno e quello dei depositi in conto corrente è stato influenzato dallo slittamento al 1° dicembre dei versamenti della seconda rata di acconto delle imposte versate in autotassazione, dovuto al fatto che la scadenza del 30 novembre cadeva di domenica. In assenza di tale fenomeno, il tasso di crescita dei prestiti sarebbe stato maggiore e quello dei depositi minore.

Le Tavole 2.1a (TSC20100, attività) e 2.1b (TSC20110, passività) riassumono le principali voci dell'attivo e del passivo dello stato patrimoniale.

La Tavola 2.2 (TSC20200) fornisce il dettaglio della raccolta in euro dal settore detentore di moneta. La Tavola 2.2 differisce dalla Tavola 2.1b, in cui è riportata la raccolta in tutte le valute. Dalla differenza degli importi riportati nelle due tavole, si può ottenere la raccolta in valuta.

La Tavola 2.3 (TSC20250) disaggrega il totale dei depositi (conti correnti, depositi con durata prestabilita, rimborsabili con preavviso, e pronti contro termine passivi), denominati in tutte le valute, in base al settore di controparte della clientela. Sono esclusi i depositi detenuti dal IFM e amministrazioni pubbliche riportati nella Tavola 2.1b. Le statistiche recepiscono la settorizzazione del Sistema Europeo dei Conti (SEC95). Per la definizione dei settori istituzionali si veda il Glossario nell'Appendice della Relazione Annuale.

La Tavola 2.4 (TSC20300) disaggrega i prestiti in base al settore di appartenenza dei prenditori. Nell'ottobre 2008 i depositi (Tavola 2.1b) e i prestiti (Tavola 2.1a e 2.4) nei confronti di banche residenti in Italia sono stati influenzati da operazioni di riorganizzazione tra banche appartenenti agli stessi gruppi; tali operazioni spiegano quasi per intero le variazioni rispetto ai mesi precedenti. Nel novembre 2010 e nel dicembre 2011 le serie storiche delle consistenze dei depositi e dei prestiti interbancari con controparti residenti in Italia, e le serie storiche "capitale e riserve" e "azioni e partecipazioni in IFM residenti in Italia" registrano una discontinuità statistica dovuta agli effetti della riorganizzazione di primari gruppi bancari; tali operazioni spiegano quasi per intero le variazioni rispetto ai mesi precedenti.

La Tavola 2.5 (TSC20400) ripartisce i prestiti alle famiglie in base alla tipologia e alla durata, e i prestiti alle società non finanziarie in base alla durata. Le istituzioni senza fini di lucro sono comprese tra le famiglie.

La Tavola 2.6 (TSC20500) ripartisce le sofferenze in base al settore di appartenenza dei debitori residenti in Italia. Le serie storiche, in analogia con le altre statistiche contenute nella presente pubblicazione, si riferiscono a tutte le banche residenti in Italia, incluse le filiali di banche estere, e alla Cassa depositi e prestiti S.p.A. A gennaio 2011 le sofferenze in essere e quelle al valore di realizzo sono state influenzate da discontinuità dovute ad alcune operazioni societarie realizzate da alcuni gruppi bancari. Tali operazioni spiegano in larga misura le variazioni rispetto ai mesi precedenti. Le sofferenze al valore di realizzo sono ottenute sottraendo alle sofferenze i fondi rettificativi su esposizioni per cassa delle sofferenze, che includono sia i fondi (iscritti nella contabilità generale delle banche segnalanti), che assolvono la funzione di rettificare i valori dei finanziamenti, sia l'ammontare cumulato delle svalutazioni operate in contabilità generale direttamente in conto (svalutazione diretta). La serie storica - disponibile dai dati di dicembre 2008 quando sono entrate in vigore le attuali segnalazioni statistiche di vigilanza - è ottenuta dalle segnalazioni mensili fornite a fini statistici e può differire, in alcuni periodi, dalle informazioni desumibili dai bilanci a causa della differente tempistica delle registrazioni contabili. La serie è stata significativamente rivista a partire dal Supplemento n. 1 del 10 gennaio 2013 per recepire le revisioni delle segnalazioni relative ai fondi rettificativi trasmesse da alcuni intermediari. Fino ai dati di novembre 2011 la serie storica include una componente di stima, la cui entità potrebbe essere rivista in futuro.

Le tavole 2.7 (TSC20600) e 2.8 (TSC20700) riportano i tassi di crescita a un mese della raccolta bancaria, dei prestiti per scadenza e dei titoli in portafoglio. Le controparti dei depositi e dei prestiti sono le Amministrazioni pubbliche e gli altri residenti in Italia. Le forme tecniche dei depositi sono al netto dei depositi dell'Amministrazione centrale. I depositi sono al netto dei depositi connessi con operazioni di cessione di crediti, e delle operazioni con controparti centrali. I prestiti sono al netto delle operazioni con controparti centrali. I tassi di variazione a un mese sono calcolati al netto dei cambiamenti dovuti a riclassificazioni, variazioni del cambio, aggiustamenti di valore e altre variazioni diverse da quelle originate da transazioni; i tassi di variazione sui prestiti non sono corretti per l'effetto delle cessioni di prestiti e delle cartolarizzazioni. Le variazioni percentuali a un mese sono espresse in ragione d'anno e calcolate su dati depurati della componente stagionale, quando presente. Per dettagli metodologici sulla procedura di aggiustamento stagionale e per i criteri alla base della politica di revisione dei dati destagionalizzati, si rimanda al lavoro "La destagionalizzazione dei depositi e dei prestiti bancari", disponibile nel sito web della Banca d'Italia. I dati relativi all'ultimo mese sono provvisori e parzialmente stimati.

A partire dal Supplemento n. 40 del 6 agosto 2010, le Tavole 2.9 (TSC20810) e 2.10 (TSC20910) presentano i prestiti e le sofferenze di famiglie produttrici e società non finanziarie distinti per branche di attività economica definite in base alla nuova classificazione delle attività economiche Ateco 2007, che ha sostituito la precedente classificazione ispirata all'Ateco 1981. L'Ateco 2007 costituisce la versione nazionale della Nace Rev. 2, la nomenclatura europea adottata con regolamento (CE) n. 1893/2006. Le 25 branche delle Tavole 2.9 e 2.10 usano il livello più aggregato della classificazione Ateco 2007 (cosiddette sezioni). Per la sola branca "Attività manifatturiere", corrispondente alla sezione C dell'Ateco 2007, si fornisce la disaggregazione in 11 raggruppamenti. Al fine di garantire una migliore continuità statistica, i dati antecedenti giugno 2010 di alcune branche sono stimati. Le precedenti serie storiche, basate sull'Ateco 1981 e valorizzate dal giugno 1998 al maggio 2010, sono disponibili nel sito internet della Banca d'Italia all'indirizzo: Statistiche/Statistiche monetarie, creditizie e finanziarie//Statistiche monetarie, bancarie e finanziarie/ Pubblicazioni dismesse (Tavole TSC20800 e TSC20900).

La Tavola 2.11 (TSC21000) fornisce la ripartizione per tipologia dei titoli, diversi da azioni e partecipazioni, detenuti nel portafoglio delle banche. In base alle definizioni contenute nella matrice dei conti entrata in vigore con i dati riferiti a dicembre 2008 (circolare n. 272 del 30 luglio 2008), i titoli di proprietà quotati appartenenti al portafoglio non immobilizzato sono segnalati al fair value dell'ultimo giorno lavorativo del mese di riferimento della segnalazione; gli altri titoli di proprietà sono indicati al valore contabile. Nelle precedenti pubblicazioni, l'ammontare dei titoli in portafoglio era indicato al valore contabile nella sezione dedicata alle statistiche non armonizzate. Anche in questo caso, per evitare discontinuità statistiche, le serie sono state ricostruite all'indietro, dal giugno 1998, con componenti di stima.

Le Tavole 2.12 (TSC21110) e 2.13 (TSC21210) individuano, rispettivamente, i settori detentori dei titoli di terzi in deposito presso le banche e gli strumenti finanziari detenuti. I titoli di terzi in deposito includono i titoli: a custodia o in amministrazione; connessi con lo svolgimento della funzione di banca depositaria; connessi con l'attività di gestione di portafogli; e depositati in base ad altri rapporti. La Tavola 2.12 si riferisce ai soli titoli di debito, mentre la 2.13 ai titoli di debito e di capitale. I titoli sono al valore nominale per la Tavola 2.12 e al fair value per la 2.13 e non comprendono quelli depositati da banche e banche centrali. A partire dal Supplemento n. 28 del 7 giugno 2013, la serie storica delle 'obbligazioni di banche', pubblicata nella Tavola 2.13 (TSC21210) tra i titoli di debito al fair value, è stata ricalcolata per includere anche i titoli di debito strutturati e i covered bond, che in precedenza erano esclusi. Nel resto del mondo viene compresa anche la quota dei residenti negli altri paesi dell'area dell'euro.

Le tavole 2.14 (TSC21400) e 2.15 (TSC21500) riportano le consistenze di prestiti cartolarizzati originati da banche residenti in Italia. Le serie storiche della Tavola 2.14 includono tutti i prestiti cartolarizzati, sia quelli che sono stati cancellati dai bilanci bancari (in base al cosiddetto principio di derecognition) sia quelli che non hanno dato luogo a cancellazione dei prestiti dai bilanci. Le serie storiche della Tavola 2.15 forniscono il dettaglio dell'ammontare di cartolarizzazioni dei soli prestiti cancellati dai bilanci bancari. In entrambe le tavole è data evidenza delle cartolarizzazioni dei prestiti in sofferenza nonché del settore di attività economica a cui appartiene il prestatore del prestito cartolarizzato.

TERZA SEZIONE. TASSI DI INTERESSE BANCARI

3.1 Premessa

La sezione contiene informazioni sui tassi di interesse praticati dalle banche e, dall'ottobre 2007, per i tassi armonizzati in ambito europeo, dalla Cassa depositi e prestiti spa. Le Figure 3.1-3.2 e le Tavole 3.1-3.5 (TTI30100, TTI30200, TTI30300, TTI30400, TTI30500) contengono statistiche sui tassi di interesse sui depositi e sui prestiti in euro alle famiglie e alle società non finanziarie dell'area dell'euro. Le statistiche armonizzate sono ottenute dal gennaio 2003 mediante una rilevazione campionaria mensile, in applicazione del Regolamento BCE 2001/18. Alla fine del 2011 il campione era composto da 106 banche, che rappresentavano l'81 per cento dei prestiti e l'86 per cento dei depositi dell'intero sistema creditizio italiano. Nelle singole date di riferimento il campione riflette le eventuali operazioni di fusione, incorporo e scorporo. I tassi di interesse riguardano le consistenze in essere e le nuove operazioni relative alle principali forme di raccolta e di impiego. Le nuove operazioni sono i contratti di finanziamento stipulati nel periodo di riferimento della segnalazione o che costituiscono una rinegoziazione di condizioni precedentemente determinate. Nel settore delle famiglie sono incluse anche le famiglie produttrici e le istituzioni senza scopo di lucro al servizio delle famiglie. Per i dettagli metodologici sulla rilevazione campionaria e per i criteri di selezione del campione si rimanda al documento "L'armonizzazione delle statistiche europee sui tassi di interesse bancari e le scelte metodologiche italiane", Banca d'Italia, Supplementi al Bollettino Statistico - Note metodologiche e informazioni statistiche, ottobre 2003. L'accuratezza della rilevazione campionaria è documentata nel lavoro "La misurazione dell'errore di stima nelle statistiche sui tassi di interesse bancari", Banca d'Italia, Supplementi al Bollettino Statistico - Note metodologiche, giugno 2007. Per i tassi armonizzati relativi ai fenomeni di maggior importanza nel sistema creditizio italiano, le serie storiche sono state ricostruite all'indietro, generalmente fino al 1995, mediante stime. La ricostruzione delle serie armonizzate è documentata nel lavoro "La stima di serie storiche dei tassi di interesse bancari armonizzati", Banca d'Italia, Supplementi al Bollettino Statistico - Note metodologiche, febbraio 2006.

La prima parte della Tavola 3.6 (TTI30600) contiene i tassi bancari sulle obbligazioni emesse e quello minimo sui prestiti a breve termine; queste informazioni sono tratte dalle statistiche decadali. La rilevazione decadale si basa su un campione di intermediari reso omogeneo con quello tenuto alla trasmissione della rilevazione armonizzata. A partire da giugno 2010 i tassi di interesse sulle obbligazioni sono calcolati escludendo le emissioni destinate ad essere sottoscritte da soggetti appartenenti al gruppo della banca segnalante. La seconda parte della Tavola 3.6 riporta i tassi interbancari di fonte mercato interbancario dei depositi (e-MID). Essi sono ottenuti come media semplice dei tassi medi ponderati degli scambi giornalieri sul mercato interbancario dei depositi.

Nella Base Informativa Pubblica On Line sono pubblicate le informazioni sui volumi di nuove operazioni per le diverse categorie di tassi di interesse sulle nuove operazioni pubblicate nel Supplemento. Le informazioni sugli importi delle nuove operazioni, riferite all'intero sistema bancario, sono ottenute, con procedure statistiche di stima, a partire dai dati del campione tenuto all'invio dei tassi di interesse armonizzati (per la metodologia impiegata nella stima si vedano il Regolamento BCE/2009/07 e il "Manual On Mfi Interest Rate Statistics", <http://www.ecb.int/pub/pdf/other/mfiintrestatisticsmanualen.pdf>).

Le informazioni sugli importi sono finalizzate a misurare il contributo dell'Italia ai tassi di interesse sulle nuove operazioni per l'intera area dell'euro; pertanto, tenuto conto del metodo e delle finalità di raccolta di queste informazioni, esse non si prestano a essere utilizzate per l'interpretazione della dinamica degli aggregati monetari e creditizi. Per quest'ultima è opportuno fare riferimento ai tassi di crescita pubblicati nelle Tavole 2.7-2.8 e nel Comunicato stampa "Principali voci dei bilanci bancari".

3.2 Definizione delle voci

I tassi di interesse armonizzati medi sono costruiti come media ponderata dei tassi sui vari strumenti per scadenza e importo; i pesi sono dati dagli importi rispettivi dei vari strumenti. Per quanto riguarda i tassi medi delle nuove operazioni, la frequenza dei rinnovi (turnover) di depositi e prestiti, più alta nel caso degli strumenti con durata più breve, può influenzare il tasso aggregato. Nel caso delle nuove operazioni, i tassi sono ponderati con l'importo delle relative erogazioni. Nel caso delle consistenze, i tassi sono ponderati con i saldi dei conti alla fine del mese di riferimento. Le operazioni in conto corrente (conti correnti attivi) non sono incluse tra le nuove operazioni di prestito ai fini della segnalazione sui tassi armonizzati; sono incluse nelle consistenze

dei prestiti con durata fino a 1 anno e nei tassi ottenuti come media ponderata quando comprendono anche questo segmento. Sono assimilati ai conti correnti attivi gli anticipi su effetti, altri titoli di credito e documenti salvo buon fine e gli anticipi per operazioni di factoring. Le classi di importo si riferiscono all'ammontare della singola operazione e non all'intera posizione creditoria della banca nei confronti dell'affidato. Il periodo di determinazione iniziale del tasso si riferisce alla durata originaria del tasso di interesse, ovvero all'intervallo di tempo durante il quale non è contrattualmente prevista una variazione del tasso. Nei tassi sui prestiti sono inclusi i tassi relativi ai prestiti agevolati, per i quali deve essere segnalato il tasso di interesse complessivo applicato all'operazione, indipendentemente da quanto il cliente corrisponde. Sono invece esclusi i tassi sulle sofferenze e sui prestiti ristrutturati. I prestiti per "altri scopi" comprendono: i pronti contro termine, gli anticipi su fatture, altre sovvenzioni. Il Tasso Annuo Effettivo Globale (TAEG) è comprensivo delle spese accessorie (amministrative, istruttorie, assicurative) previste dalla Direttiva del Consiglio Europeo 87/102/CEE.

A partire dai dati di giugno 2010, la rilevazione dei tassi di interesse armonizzati è stata modificata come previsto dal Regolamento BCE/2009/7; questa modifica e la revisione del campione di banche tenuto all'invio delle statistiche hanno determinato alcune discontinuità nelle serie storiche. Da tale data i tassi di interesse sui finanziamenti generati dall'utilizzo di carte di credito (cioè quegli utilizzi, diversi dagli anticipi tecnici, che comportano una esposizione creditizia da parte della banca), in precedenza compresi nelle nuove operazioni di credito al consumo, sono inclusi nei "Finanziamenti con carte di credito", voce rilevata sulle consistenze di fine periodo. Sempre da tale data, i tassi di interesse sui prestiti rotativi sono ricompresi nell'aggregato dei "Conti correnti attivi e prestiti rotativi", voce rilevata sulle consistenze di fine periodo. Pertanto, a partire dai dati di giugno 2010, i tassi di interesse sui finanziamenti erogati con carte di credito e quelli sui prestiti rotativi, non sono compresi tra le operazioni del periodo ma negli aggregati sulle consistenze. I prestiti rotativi consistono in finanziamenti utilizzabili dal debitore senza preavviso (nei limiti di credito approvati) per i quali non c'è obbligo di rimborso periodico dei fondi, e il cui margine disponibile si ricostituisce in funzione dei rimborsi effettuati. Sempre a partire da giugno 2010, i tassi di interesse sui prestiti escludono, oltre alle sofferenze e alle posizioni ristrutturate, anche quelle scadute o sconfinanti e gli incagli (partite deteriorate). La revisione del campione ha avuto impatti apprezzabili principalmente sui tassi passivi.

REVISIONE DEI DATI

La politica di revisione dei dati osservata in questa pubblicazione segue, in linea di massima, le regole della Guideline BCE sulle statistiche monetarie e bancarie, il cui testo è disponibile nel sito www.ecb.int. I dati riferiti all'ultimo mese disponibile sono provvisori; le revisioni di queste statistiche sono classificate come revisioni ordinarie nella terminologia del Sistema europeo delle banche centrali. Eventuali revisioni riferite a periodi diversi dall'ultimo mese sono classificate come revisioni straordinarie; sono generalmente recepite nelle pubblicazioni non appena comunicate dagli enti segnalanti. Nella gran parte dei casi, l'impatto delle revisioni sugli aggregati è di entità trascurabile; in caso contrario, in questa Appendice vengono specificate le motivazioni delle revisioni. I valori stimati delle serie storiche potranno essere rivisti in futuro.

LE NUOVE STATISTICHE SUI BILANCI BANCARI DA GIUGNO 2010

Da giugno 2010, per effetto del Regolamento BCE/2008/32 e di alcune modifiche nelle segnalazioni statistiche di vigilanza, le serie storiche dei prestiti, depositi, titoli in portafoglio e, di conseguenza, le serie storiche del totale attivo e passivo di bilancio delle banche, registrano una discontinuità statistica. In particolare, la serie storica dei prestiti include tutti i prestiti cartolarizzati, o altrimenti ceduti, che non soddisfano i criteri di cancellazione previsti dai principi contabili internazionali (IAS), in analogia alla redazione dei bilanci. L'applicazione di tali criteri ha comportato la re-iscrizione in bilancio di attività precedentemente cancellate, con un conseguente incremento delle relative serie storiche pubblicate nelle sezioni 1 e 2 del presente Supplemento.

Nella sezione 1 le principali voci interessate sono le seguenti: "Prestiti a residenti nell'area dell'euro" (Tavola 1.1a - codice elettronico TAM10100); "Finanziamenti agli altri residenti" (Tavola 1.3a - codice elettronico TAM10300); "Prestiti ai residenti in Italia" (Tavola 1.9a - codice elettronico TAM10900). Nella sezione 2 le principali voci interessate sono le seguenti: "Prestiti ai residenti in Italia" (Tavola 2.1a - codice elettronico TSC20100); le voci dei prestiti per settore, tipologia e durata delle Tavole 2.4 e 2.5 (codici elettronici TSC20300 e TSC20400).

Dalla stessa data, i titoli in portafoglio includono i titoli, riacquistati dalla stessa banca, emessi a fronte di cartolarizzazioni di prestiti "ceduti e non cancellati", che in precedenza venivano solo in parte conteggiati nella serie. Di questa serie viene data evidenza separata nella Tavola 2.11 (codice elettronico TSC21000). Sempre da giugno 2010, i depositi includono nella voce "depositi con durata prestabilita oltre i due anni" le somme rivenienti da cartolarizzazioni e altre cessioni dei prestiti utilizzate per finanziare le "attività cedute e non cancellate" e l'acquisto di titoli delle proprie cartolarizzazioni non cancellate. Di questa serie viene data evidenza separata nella Tavola 2.2 (codice elettronico TSC20200). Nella tavola 1.7a (codice elettronico TAM10700) l'aggregato "depositi con durata prestabilita oltre i 2 anni" include le passività associate a cartolarizzazioni (stimabili in circa 36 miliardi di euro a giugno 2010) ma non quelle connesse all'acquisto dei titoli di cartolarizzazioni proprie non cancellate.

Da dicembre 2012, i titoli in portafoglio e i depositi con durata prestabilita oltre i due anni, e le relative serie di dettaglio, includono anche i titoli riacquistati dalla stessa banca a fronte di cartolarizzazioni di titoli ceduti e non cancellati.

L'impatto complessivo delle innovazioni metodologiche sopra descritte sul bilancio aggregato del sistema bancario è quantificabile in 146,9 miliardi di euro; allo scopo di facilitare la comparazione con i dati precedenti, si fornisce in allegato il dettaglio di tale impatto sulle principali voci interessate.

Moneta e banche***Allegato***

| Principali fenomeni interessati | Tavole | Codice elettronico delle Tavole | Milioni di euro |
|--|---|---|-----------------|
| Prestiti (incluse le sofferenze) | Tavola 1.1a Tavola 1.3a Tavola 1.9a Tavola 2.1a Tavola 2.4 Tavola 2.5 | TAM10100; TAM10300; TAM10900; TSC20100; TSC20300; TSC20400 | 65.861 |
| <i>Di cui:</i> | | | |
| - Prestiti a società non finanziarie residenti in Italia | Tavola 2.4 | TSC20300 | 6.501 |
| - Prestiti a famiglie residenti in Italia | Tavola 2.4 | TSC20300 | 58.921 |
| <i>Di cui:</i> | | | |
| Prestiti alle famiglie residenti in Italia - Credito al consumo | Tavola 2.5 | TSC20400 | 3.917 |
| Prestiti alle famiglie residenti in Italia - Acquisto abitazioni | Tavola 2.5 | TSC20400 | 49.401 |
| Prestiti alle famiglie residenti in Italia - Altri prestiti | Tavola 2.5 | TSC20400 | 5.603 |
| Titoli in portafoglio | Tavola 1.1a ; Tavola 1.9a; Tavola 2.1a; Tavola 2.11 | TAM10100; TAM10900; TSC20100; TSC21000 | 81.098 |
| Depositi: depositi con durata prestabilita oltre 2 anni | Tavola 1.1b; Tavola 1.3a; Tavola 1.7a; Tavola 1.9b; Tavola 2.1b; Tavola 2.2. | TAMI10110; TAM10300; TAM10700; TAM10910; TSC20110; TSC20200 | 146.959 |

AVVERTENZE

- I. - Le elaborazioni, salvo diversa indicazione, sono eseguite dalla Banca d'Italia.
- II. - Segni convenzionali:
 - quando il fenomeno non esiste;
 - quando il fenomeno esiste ma i dati non si conoscono;
 - .. quando i dati non raggiungono la cifra significativa dell'ordine minimo considerato.I dati riportati fra parentesi sono provvisori, quelli fra parentesi in corsivo sono stimati.
- III. - Le tavole sono contrassegnate, oltre che da un numero progressivo, da un codice alfanumerico che individua in modo univoco il contenuto della tavola nell'archivio elettronico in cui sono memorizzate le informazioni destinate alla diffusione esterna. Analogo codice identifica le diverse grandezze riportate in ciascuna tavola.
- IV. - Le note metodologiche, riportate nelle ultime pagine del Supplemento, sono contrassegnate da codici elettronici che si riferiscono alle tavole e, nell'ambito di ciascuna di esse, alle singole grandezze economiche. Quando la nota metodologica è relativa a una particolare osservazione, essa segue il codice della variabile associato alla data di riferimento dell'osservazione.

SUPPLEMENTI AL BOLLETTINO STATISTICO

Moneta e banche (mensile)

Mercato finanziario (mensile)

Finanza pubblica, fabbisogno e debito (mensile)

Bilancia dei pagamenti e posizione patrimoniale sull'estero (mensile)

Conti finanziari (trimestrale)

Sistema dei pagamenti (semestrale)

Statistiche di finanza pubblica nei paesi dell'Unione europea (annuale)

Debito delle Amministrazioni locali (annuale)

La ricchezza delle famiglie italiane (annuale)

Indagini campionarie (periodicità variabile)

Note metodologiche (periodicità variabile)

Tutti i supplementi sono disponibili sul sito Internet della Banca d'Italia: www.bancaditalia.it

Eventuali chiarimenti sui dati contenuti in questa pubblicazione possono essere richiesti via e-mail all'indirizzo statistiche@bancaditalia.it

Stampa su carta riciclata