

Mercato finanziario

15 febbraio 2022

Per informazioni: statistiche@bancaditalia.it
www.bancaditalia.it/statistiche/index.html

Figura 1

Emissioni nette di obbligazioni per settore emittente (miliardi di euro)

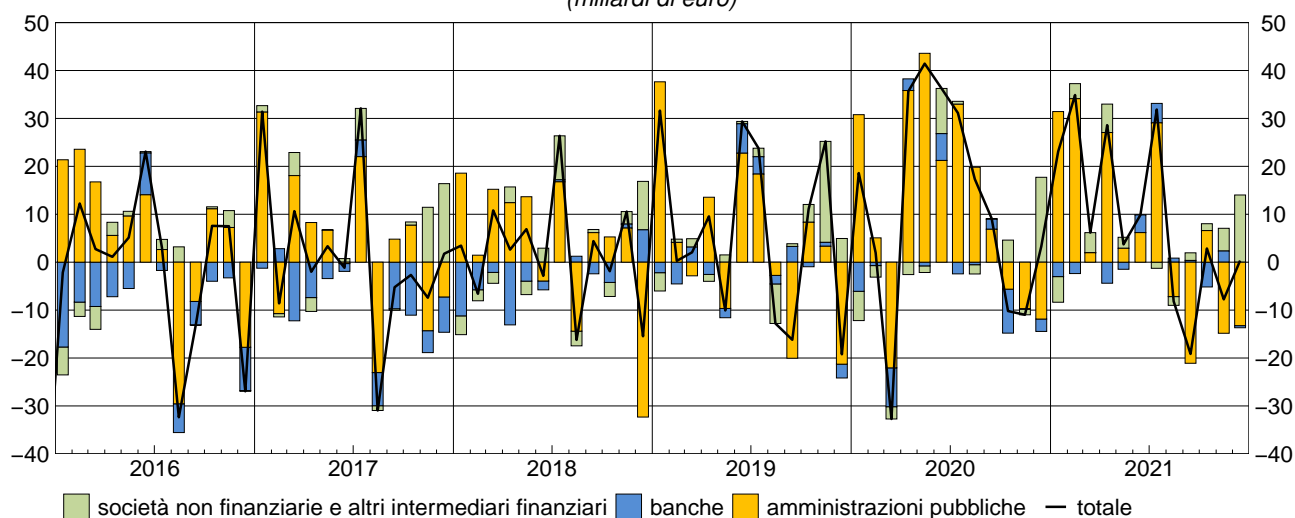

Nel mese di dicembre i settori residenti hanno registrato emissioni nette di obbligazioni per 0,3 miliardi di euro. Le emissioni nette delle amministrazioni pubbliche sono state negative per 13,3 miliardi di euro: vi hanno contribuito le emissioni nette di CCT (2,9 miliardi) a fronte di rimborsi netti di BTP (7,2 miliardi), BOT (6,9 miliardi), CTZ (1,4 miliardi), titoli internazionali (0,5 miliardi) e titoli di amministrazioni locali (0,2 miliardi). Le banche hanno effettuato rimborsi netti per 0,4 miliardi di euro. I rimanenti settori hanno effettuato emissioni nette per 14 miliardi di euro (le società non finanziarie per 0,4 miliardi e gli altri intermediari finanziari per 13,6 miliardi).

Figura 2

Rendimenti dei titoli di Stato guida (valori percentuali)

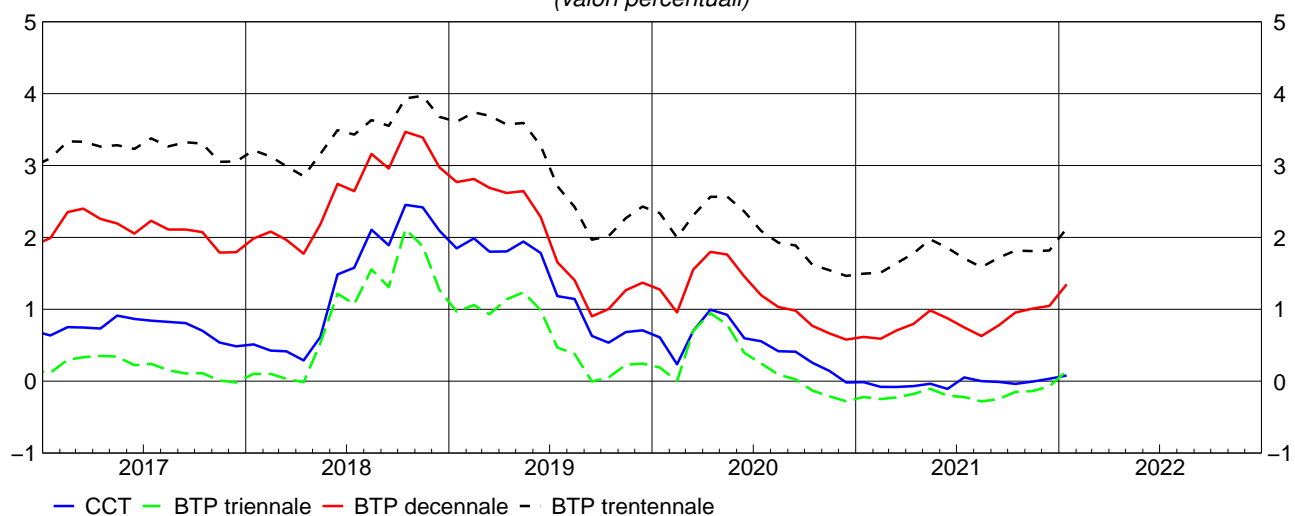

Nel mese di gennaio il rendimento a scadenza lordo del BTP guida a 3 anni è aumentato di 21 punti base, portandosi allo 0,14 per cento; quelli dei BTP guida a 10 e 30 anni sono aumentati di 30 punti base, portandosi rispettivamente all'1,35 e al 2,12 per cento. Il rendimento del CCT guida è aumentato di 5 punti base, portandosi allo 0,08 per cento.

Periodo di riferimento: dicembre – gennaio 2022

Avviso

A partire da settembre 2021, il numero dei fondi comuni monetari segnalanti è sceso al di sotto della soglia prevista per rispettare il principio di riservatezza del dato statistico. Pertanto non è possibile pubblicare le informazioni relative al patrimonio netto e alla raccolta netta di tali fondi nella tavola 10 (“confidenzialità diretta”).

Avvertenze

- I. Le elaborazioni, salvo diversa indicazione, sono eseguite dalla Banca d'Italia.
- II. Segni convenzionali:
 - il fenomeno non esiste;
 - il fenomeno esiste ma i dati non si conoscono;
 - .. i dati non raggiungono la cifra significativa dell'ordine minimo considerato.I dati riportati fra parentesi sono provvisori, quelli fra parentesi in corsivo sono stimati.
- III. Le tavole sono contrassegnate, oltre che da un numero progressivo, da un codice alfanumerico che individua in modo univoco il contenuto della tavola nell'archivio elettronico in cui sono memorizzate le informazioni destinate alla diffusione esterna. Analogo codice identifica le diverse grandezze riportate in ciascuna tavola.

Indice

Avviso

Accesso ai dati in BDS:

| | | |
|-----------|--|--------------------------|
| Tavola 1 | - Valori mobiliari emessi da residenti | VALM0100 |
| Tavola 2 | - Titoli di Stato: rendimenti lordi all'emissione per comparto e durata | RTIT0100 |
| Tavola 3 | - Titoli di Stato quotati alla Borsa Italiana (M.O.T.): rendimenti, quantità scambiate e consistenze | QMOT0100 |
| Tavola 4 | - Titoli di Stato quotati al mercato telematico (M.T.S.): quantità scambiate | QMTS0100 |
| Tavola 5 | - Titoli di Stato quotati al mercato telematico (M.T.S.): vita residua media e durata finanziaria | QMTS0200 |
| Tavola 6 | - Titoli di Stato guida: rendimenti a scadenza lordi | BMK0100 |
| Tavola 7 | - Attività di gestione patrimoniale: portafoglio titoli e patrimonio gestito | GESP0100 |
| Tavola 8 | - Fondi comuni aperti di diritto italiano: attività, passività e patrimonio netto | BSFC0100 |
| Tavola 9 | - Fondi comuni aperti di diritto italiano: attività, passività e raccolta netta | BSFC0200 |
| Tavola 10 | - Mercato italiano dei fondi comuni: patrimonio e raccolta netti | BSFC0300 |
| | - Note alle tavole | |

Tavole consultabili esclusivamente nella BDS

| | |
|--|--------------------------|
| - Titoli di stato: composizione per categoria | VALM0200 |
| - Titoli di Stato guida: rendimenti a scadenza lordi (dati giornalieri) | BMK0200 |
| - Caratteristiche dei Buoni ordinari del Tesoro | TDEE0120 |
| - Caratteristiche dei Certificati del Tesoro Zero-coupon | TDEE0121 |
| - Caratteristiche dei Certificati del Tesoro a tasso variabile | TDEE0122 |
| - Caratteristiche dei Buoni Poliennali del Tesoro | TDEE0123 |
| - Operazioni di rimborso anticipato dei Buoni Poliennali del Tesoro | TDEE0130 |
| - Operazioni di rimborso anticipato dei certificati del Tesoro a tasso variabile | TDEE0135 |
| - Emissioni dei Buoni ordinari del Tesoro | BOT0100 |

Valori mobiliari emessi da residenti

(milioni di euro)

| Periodo | Titoli di debito delle Amministrazioni pubbliche | | | | | | | | Amministrazioni locali | Totale |
|------------------------------------|--|---------|---------|-----------|-----------------|-----------------------|-------------|--------|------------------------|--------|
| | Amministrazioni centrali | | | | | | | Totale | | |
| | BOT | CTZ | CCT | BTP | BTP indicizzati | Titoli internazionali | | | | |
| Emissioni lorde | | | | | | | | | | |
| 2019 | 160.839 | 31.156 | 14.771 | 179.442 | 20.621 | 8.950 | 415.779 | .. | 415.779 | |
| 2020 | 181.815 | 37.949 | 16.444 | 268.477 | 34.748 | 13.253 | 552.686 | .. | 552.686 | |
| 2021 | 159.141 | 5.951 | 24.499 | 268.832 | 15.089 | (4.545) | (478.056) | 253 | (478.309) | |
| 2021 - giu. | 14.002 | .. | 2.300 | 34.229 | 1.078 | (..) | (51.609) | 203 | (51.812) | |
| lug. | 15.322 | .. | 6.000 | 22.534 | .. | (..) | (43.856) | .. | (43.856) | |
| ago. | 14.200 | .. | 1.274 | 12.150 | 1.150 | (..) | (28.774) | .. | (28.774) | |
| set. | 13.200 | .. | 2.000 | 15.125 | 1.000 | (..) | (31.325) | .. | (31.325) | |
| ott. | 12.000 | .. | 2.013 | 20.000 | 863 | (..) | (34.875) | .. | (34.875) | |
| nov. | 10.126 | .. | 1.250 | 17.468 | 1.150 | (892) | (30.886) | .. | (30.886) | |
| dic. | 6.600 | .. | 3.755 | 7.750 | .. | (..) | (18.105) | 50 | (18.155) | |
| Rimborsi | | | | | | | | | | |
| 2019 | 154.363 | 25.608 | 18.061 | 147.966 | 18.292 | 3.133 | 367.474 | 1.067 | 369.291 | |
| 2020 | 174.461 | 34.607 | 15.478 | 154.743 | 23.104 | 4.564 | 407.006 | 1.096 | 408.103 | |
| 2021 | 166.933 | 31.171 | 1.407 | 168.981 | 17.014 | (10.292) | (395.848) | 1.328 | (397.176) | |
| 2021 - giu. | 13.931 | 12.988 | .. | 16.224 | .. | (2.732) | (45.874) | 210 | (46.084) | |
| lug. | 14.774 | .. | .. | .. | .. | (..) | (14.774) | 37 | (14.811) | |
| ago. | 13.535 | .. | .. | 22.566 | .. | (..) | (36.101) | 70 | (36.170) | |
| set. | 13.372 | .. | .. | 22.535 | 16.776 | (..) | (52.683) | 36 | (52.720) | |
| ott. | 14.311 | .. | .. | 13.894 | .. | (..) | (28.205) | 14 | (28.219) | |
| nov. | 11.500 | 15.198 | 525 | 18.537 | .. | (..) | (45.760) | 47 | (45.807) | |
| dic. | 13.500 | 1.368 | 882 | 14.914 | .. | (500) | (31.165) | 226 | (31.390) | |
| Emissioni nette | | | | | | | | | | |
| 2019 | 6.476 | 5.336 | -3.304 | 36.609 | 2.488 | 5.777 | 53.332 | -1.067 | 51.515 | |
| 2020 | 7.354 | 3.274 | 945 | 116.122 | 11.699 | 8.645 | 147.989 | -1.096 | 146.893 | |
| 2021 | -7.791 | -25.192 | 23.171 | 100.930 | -1.302 | (-5.727) | (84.037) | -1.075 | (82.962) | |
| 2021 - giu. | 71 | -12.988 | 2.308 | 18.536 | 983 | (-2.732) | (6.178) | -7 | (6.171) | |
| lug. | 548 | .. | 5.981 | 22.584 | .. | (..) | (29.113) | -37 | (29.075) | |
| ago. | 665 | .. | 1.282 | -10.312 | 1.254 | (..) | (-7.111) | -70 | (-7.181) | |
| set. | -172 | .. | 2.016 | -7.241 | -15.664 | (..) | (-21.062) | -36 | (-21.098) | |
| ott. | -2.311 | .. | 2.032 | 5.943 | 944 | (..) | (6.608) | -14 | (6.594) | |
| nov. | -1.374 | -15.198 | 738 | -1.144 | 1.255 | (937) | (-14.787) | -47 | (-14.834) | |
| dic. | -6.900 | -1.368 | 2.889 | -7.187 | .. | (-500) | (-13.066) | -176 | (-13.242) | |
| Consistenze di fine periodo | | | | | | | | | | |
| 2019 | 113.929 | 51.139 | 125.586 | 1.440.016 | 214.008 | 38.514 | 1.983.456 | 17.176 | 2.008.331 | |
| 2020 | 121.283 | 54.480 | 126.552 | 1.553.750 | 225.652 | 47.182 | 2.129.114 | 14.659 | 2.151.473 | |
| 2021 | 113.491 | 29.260 | 149.643 | 1.668.601 | 223.728 | (42.797) | (2.227.685) | 13.603 | (2.248.988) | |
| 2021 - giu. | 123.036 | 45.826 | 134.760 | 1.666.018 | 236.342 | (41.582) | (2.247.729) | 13.973 | (2.269.401) | |
| lug. | 123.584 | 45.826 | 140.760 | 1.688.553 | 236.342 | (41.590) | (2.276.819) | 13.935 | (2.298.454) | |
| ago. | 124.249 | 45.826 | 142.033 | 1.678.137 | 237.492 | (41.650) | (2.269.552) | 13.866 | (2.291.118) | |
| set. | 124.077 | 45.826 | 144.033 | 1.670.727 | 221.716 | (42.000) | (2.248.543) | 13.835 | (2.270.078) | |
| ott. | 121.766 | 45.826 | 146.046 | 1.676.833 | 222.579 | (41.941) | (2.255.154) | 13.819 | (2.276.673) | |
| nov. | 120.391 | 30.628 | 146.771 | 1.675.765 | 223.728 | (43.215) | (2.240.663) | 13.778 | (2.262.141) | |
| dic. | 113.491 | 29.260 | 149.643 | 1.668.601 | 223.728 | (42.797) | (2.227.685) | 13.603 | (2.248.988) | |

(segue)

Valori mobiliari emessi da residenti

(milioni di euro)

| Periodo | Titoli di debito di altri emittenti | | | | Totale titoli di debito | Azioni quotate |
|------------------------------------|-------------------------------------|-------------------------|--------------------------|-------------------------------|-------------------------|----------------|
| | Banche | Società non finanziarie | Imprese di assicurazione | Altri intermediari finanziari | | |
| Emissioni lorde | | | | | | |
| 2019 | 92.821 | 29.314 | 1.385 | 92.527 | 631.826 | 4.936 |
| 2020 | 72.054 | 31.226 | 2.081 | 83.061 | 741.107 | 2.847 |
| 2021 | 60.445 | 38.525 | 1.107 | 81.212 | (659.599) | 4.428 |
| 2021 - giu. | 8.764 | 4.101 | 500 | 5.431 | (70.609) | 790 |
| lug. | 10.290 | 2.413 | 300 | 5.516 | (62.374) | 894 |
| ago. | 1.353 | 475 | .. | 2.095 | (32.697) | 45 |
| set. | 1.391 | 1.753 | 13 | 4.388 | (38.870) | 22 |
| ott. | 3.907 | 2.850 | 15 | 5.475 | (47.122) | 314 |
| nov. | 6.920 | 5.198 | 175 | 7.605 | (50.784) | 172 |
| dic. | 3.659 | 1.835 | 25 | 18.002 | (41.676) | 731 |
| Rimborsi | | | | | | |
| 2019 | 92.447 | 31.216 | 2.571 | 66.426 | 561.951 | .. |
| 2020 | 92.418 | 22.945 | 1.983 | 77.086 | 602.535 | .. |
| 2021 | 65.992 | 18.362 | 832 | 72.773 | (555.134) | .. |
| 2021 - giu. | 5.075 | 1.702 | .. | 8.330 | (61.190) | .. |
| lug. | 6.227 | 934 | .. | 8.575 | (30.547) | .. |
| ago. | 505 | 210 | .. | 4.187 | (41.072) | .. |
| set. | 1.029 | 849 | 15 | 3.701 | (58.313) | .. |
| ott. | 9.077 | 1.544 | .. | 5.360 | (44.200) | .. |
| nov. | 4.591 | 2.468 | 200 | 5.565 | (58.631) | .. |
| dic. | 4.099 | 1.390 | 15 | 4.435 | (41.330) | .. |
| Emissioni nette | | | | | | |
| 2019 | 178 | -1.903 | -1.186 | 26.101 | 74.706 | 4.936 |
| 2020 | -20.364 | 8.281 | 98 | 5.975 | 140.882 | 2.847 |
| 2021 | -5.547 | 20.164 | 275 | 8.439 | (106.294) | 4.428 |
| 2021 - giu. | 3.690 | 2.400 | 500 | -2.899 | (9.861) | 790 |
| lug. | 4.063 | 1.479 | 300 | -3.059 | (31.858) | 894 |
| ago. | 848 | 266 | .. | -2.092 | (-8.159) | 45 |
| set. | 363 | 905 | -3 | 687 | (-19.147) | 22 |
| ott. | -5.170 | 1.307 | 15 | 115 | (2.860) | 314 |
| nov. | 2.329 | 2.730 | -25 | 2.040 | (-7.761) | 172 |
| dic. | -440 | 445 | 10 | 13.567 | (340) | 731 |
| Consistenze di fine periodo | | | | | | |
| 2019 | 451.493 | 139.311 | 15.005 | 229.636 | 2.843.777 | 555.564 |
| 2020 | 427.410 | 146.160 | 15.064 | 235.235 | 2.975.342 | 517.971 |
| 2021 | 415.104 | 169.508 | 15.380 | 240.966 | (3.089.946) | 622.859 |
| 2021 - giu. | 411.648 | 160.687 | 15.070 | 230.959 | (3.087.765) | 582.262 |
| lug. | 415.711 | 162.184 | 15.375 | 227.901 | (3.119.624) | 593.020 |
| ago. | 416.674 | 162.508 | 15.369 | 225.764 | (3.111.434) | 606.730 |
| set. | 417.705 | 163.672 | 15.366 | 226.346 | (3.093.168) | 588.846 |
| ott. | 412.353 | 164.986 | 15.391 | 226.459 | (3.095.863) | 613.327 |
| nov. | 415.453 | 167.842 | 15.361 | 228.561 | (3.089.359) | 588.161 |
| dic. | 415.104 | 169.508 | 15.380 | 240.966 | (3.089.946) | 622.859 |

Titoli di Stato: rendimenti lordi all'emissione per comparto e durata*(valori medi nel periodo)*

| Periodo | BOT | | | CTZ | CCT |
|------------------|--------|---------|-------|-------|-------|
| | 6 mesi | 12 mesi | Medio | | |
| 2018 | 0,06 | 0,16 | 0,12 | 0,51 | 1,33 |
| 2019 | -0,11 | 0,01 | -0,06 | 0,27 | 1,33 |
| 2020 | -0,23 | -0,14 | -0,20 | 0,07 | 0,48 |
| 2021 | -0,51 | -0,47 | -0,49 | -0,29 | -0,02 |
| 2020 - feb. | -0,29 | -0,32 | -0,30 | -0,14 | 0,18 |
| mar. | 0,06 | 0,07 | 0,06 | 0,31 | 0,47 |
| apr. | 0,23 | 0,53 | 0,29 | 1,00 | 0,66 |
| mag. | 0,01 | 0,25 | 0,10 | 0,44 | 1,38 |
| giu. | -0,22 | 0,01 | -0,10 | 0,10 | 0,53 |
| lug. | -0,28 | -0,12 | -0,21 | -0,03 | 0,56 |
| ago. | -0,33 | -0,19 | -0,26 | -0,01 | 0,72 |
| set. | -0,39 | -0,23 | -0,30 | -0,12 | 0,45 |
| ott. | -0,48 | -0,44 | -0,46 | -0,26 | 0,11 |
| nov. | -0,52 | -0,48 | -0,50 | -0,37 | 0,27 |
| dic. | - | -0,50 | -0,50 | - | -0,02 |
| 2021 - gen. | -0,48 | -0,48 | -0,48 | -0,28 | - |
| feb. | -0,43 | -0,45 | -0,44 | -0,31 | 0,04 |
| mar. | -0,49 | -0,42 | -0,45 | - | -0,19 |
| apr. | -0,48 | -0,44 | -0,46 | - | -0,08 |
| mag. | -0,50 | -0,44 | -0,47 | - | -0,06 |
| giu. | -0,52 | -0,49 | -0,50 | - | -0,07 |
| lug. | -0,52 | -0,46 | -0,49 | - | 0,17 |
| ago. | -0,52 | -0,51 | -0,52 | - | 0,05 |
| set. | -0,54 | -0,48 | -0,51 | - | 0,03 |
| ott. | -0,55 | -0,47 | -0,51 | - | -0,21 |
| nov. | -0,56 | -0,53 | -0,55 | - | -0,01 |
| dic. | - | -0,47 | -0,47 | - | 0,07 |
| 2022 - gen. | -0,49 | -0,44 | -0,46 | - | - |

(segue)

Titoli di Stato: rendimenti lordi all'emissione per comparto e durata*(valori medi nel periodo)*

| Periodo | BTP | | | | | BTP indicizzati | | | |
|------------------|--------|--------|---------|---------|-------|-----------------|---------|---------|-------|
| | 3 anni | 5 anni | 10 anni | 30 anni | Medio | 5 anni | 10 anni | 30 anni | Medio |
| 2018 | 0,88 | 1,56 | 2,57 | 3,30 | 1,99 | 0,16 | 1,30 | 2,14 | 0,96 |
| 2019 | 0,72 | 1,16 | 1,94 | 2,93 | 1,48 | 0,73 | 1,38 | 1,49 | 1,36 |
| 2020 | 0,24 | 0,56 | 1,13 | 2,18 | 0,78 | -0,23 | 0,84 | 1,77 | 0,50 |
| 2021 | -0,24 | 0,12 | 0,74 | 1,73 | 0,28 | -0,91 | -0,64 | 0,22 | -0,42 |
| 2020 - feb. | -0,10 | 0,31 | 0,94 | - | 0,47 | - | 0,31 | - | 0,34 |
| mar. | 0,74 | 0,36 | 1,07 | - | 0,94 | - | - | 1,77 | 1,77 |
| apr. | 0,86 | 1,68 | 1,47 | 3,05 | 1,28 | - | 1,77 | - | 1,77 |
| mag. | 0,87 | - | 1,66 | - | 1,48 | - | 1,29 | - | 1,29 |
| giu. | 0,46 | 0,91 | 1,42 | - | 1,03 | 0,56 | - | - | 0,56 |
| lug. | 0,30 | 0,68 | 1,25 | 1,72 | 0,94 | - | 0,46 | - | 0,46 |
| ago. | 0,08 | 0,46 | 1,04 | 1,91 | 0,74 | - | - | - | - |
| set. | 0,07 | 0,58 | 1,11 | - | 0,61 | - | 0,37 | - | 0,37 |
| ott. | -0,14 | 0,35 | 0,89 | 1,72 | 0,49 | -0,15 | - | - | -0,15 |
| nov. | -0,19 | 0,23 | 0,79 | - | 0,37 | -0,84 | - | - | -0,84 |
| dic. | -0,30 | 0,01 | 0,59 | - | 0,13 | - | - | - | - |
| 2021 - gen. | -0,23 | - | 0,32 | 1,47 | 0,40 | -0,62 | - | - | -0,62 |
| feb. | -0,33 | 0,07 | 0,62 | - | 0,31 | - | - | 0,18 | 0,18 |
| mar. | -0,29 | 0,11 | 0,63 | - | -0,07 | - | -0,60 | - | -0,60 |
| apr. | -0,23 | 0,05 | 0,50 | - | 0,18 | -0,92 | - | 0,39 | -0,36 |
| mag. | -0,20 | 0,17 | 0,86 | 2,06 | 0,47 | - | -0,45 | - | -0,45 |
| giu. | -0,28 | 0,17 | 0,95 | - | 0,37 | - | - | 0,47 | 0,47 |
| lug. | -0,24 | 0,12 | 0,78 | - | 0,21 | - | - | - | - |
| ago. | -0,29 | 0,02 | 0,66 | - | 0,09 | -1,20 | - | - | -1,20 |
| set. | -0,29 | -0,01 | 0,67 | 1,69 | 0,33 | - | -0,85 | - | -0,85 |
| ott. | -0,21 | 0,11 | 0,86 | 1,71 | 0,37 | - | - | -0,16 | -0,16 |
| nov. | -0,22 | 0,28 | 1,05 | - | 0,40 | - | -0,65 | - | -0,65 |
| dic. | -0,10 | 0,19 | 1,02 | - | 0,30 | - | - | - | - |
| 2022 - gen. | 0,01 | - | 1,31 | 2,16 | 0,32 | -1,18 | - | 0,04 | -0,68 |

Titoli di Stato quotati alla Borsa Italiana (M.O.T.): rendimenti, quantità scambiate e consistenze

| Periodo | BOT | CTZ | CCT | BTP | Per memoria: Rendistato | Totale titoli di Stato |
|--|---------|--------|---------|-----------|----------------------------|---------------------------|
| Rendimenti a scadenza lordi | | | | | | |
| 2019 | -0,138 | 0,094 | 1,063 | 1,874 | 1,370 | 1,826 |
| 2020 | -0,231 | -0,025 | 0,510 | 1,239 | 0,796 | 1,206 |
| 2021 | -0,544 | -0,450 | -0,204 | 0,825 | 0,415 | 0,792 |
| 2021 - gen..... | -0,481 | -0,382 | -0,075 | 0,702 | 0,310 | 0,674 |
| feb..... | -0,453 | -0,379 | -0,153 | 0,682 | 0,290 | 0,653 |
| mar..... | -0,491 | -0,393 | -0,175 | 0,755 | 0,354 | 0,725 |
| apr..... | -0,502 | -0,397 | -0,168 | 0,855 | 0,443 | 0,822 |
| mag..... | -0,518 | -0,390 | -0,139 | 1,014 | 0,578 | 0,977 |
| giu..... | -0,550 | -0,436 | -0,220 | 0,906 | 0,459 | 0,871 |
| lug..... | -0,565 | -0,473 | -0,219 | 0,790 | 0,354 | 0,757 |
| ago..... | -0,602 | -0,518 | -0,259 | 0,678 | 0,261 | 0,648 |
| set..... | -0,570 | -0,523 | -0,273 | 0,781 | 0,370 | 0,748 |
| ott..... | -0,556 | -0,488 | -0,287 | 0,891 | 0,499 | 0,853 |
| nov..... | -0,600 | -0,514 | -0,270 | 0,910 | 0,514 | 0,873 |
| dic..... | -0,633 | -0,511 | -0,212 | 0,934 | 0,551 | 0,897 |
| 2022 - gen..... | -0,591 | -0,494 | -0,146 | 1,177 | 0,780 | 1,135 |
| Quantità scambiate (milioni di euro) | | | | | | |
| 2019 | 1.665 | 1.239 | 16.474 | 140.870 | 124.411 | 160.248 |
| 2020 | 578 | 876 | 10.595 | 133.220 | 111.718 | 145.269 |
| 2021 | 358 | 288 | 5.214 | 122.564 | 103.411 | 128.423 |
| 2021 - gen..... | 20 | 31 | 694 | 12.441 | 10.563 | 13.186 |
| feb..... | 41 | 35 | 952 | 13.586 | 11.290 | 14.614 |
| mar..... | 34 | 29 | 558 | 11.770 | 9.889 | 12.391 |
| apr..... | 16 | 19 | 436 | 10.686 | 8.692 | 11.157 |
| mag..... | 14 | 38 | 391 | 10.690 | 8.819 | 11.133 |
| giu..... | 21 | 85 | 396 | 9.405 | 7.730 | 9.908 |
| lug..... | 22 | 8 | 386 | 7.373 | 6.287 | 7.789 |
| ago..... | 18 | 8 | 218 | 6.580 | 5.852 | 6.824 |
| set..... | 49 | 6 | 357 | 10.166 | 8.711 | 10.578 |
| ott..... | 31 | 15 | 268 | 10.998 | 9.524 | 11.312 |
| nov..... | 23 | 2 | 262 | 11.661 | 9.912 | 11.947 |
| dic..... | 68 | 11 | 296 | 7.208 | 6.143 | 7.583 |
| 2022 - gen..... | 16 | 1 | 301 | 7.680 | 6.345 | 7.998 |
| Consistenza al valore nominale dei titoli quotati (milioni di euro) | | | | | | |
| 2019 | 113.928 | 51.139 | 125.585 | 1.650.803 | 1.308.162 | 1.941.455 |
| 2020 | 121.282 | 54.480 | 126.551 | 1.779.402 | 1.389.913 | 2.081.715 |
| 2021 | 106.491 | 29.259 | 149.643 | 1.892.329 | 1.510.319 | 2.177.722 |
| 2021 - gen..... | 127.082 | 57.930 | 126.551 | 1.801.302 | 1.410.663 | 2.112.865 |
| feb..... | 123.622 | 60.430 | 128.276 | 1.810.344 | 1.439.564 | 2.122.672 |
| mar..... | 122.665 | 59.678 | 129.552 | 1.839.370 | 1.448.275 | 2.151.265 |
| apr..... | 123.165 | 59.678 | 131.185 | 1.849.888 | 1.453.419 | 2.163.916 |
| mag..... | 122.965 | 58.813 | 132.459 | 1.867.543 | 1.489.418 | 2.181.780 |
| giu..... | 123.035 | 45.826 | 134.759 | 1.902.360 | 1.522.978 | 2.205.980 |
| lug..... | 116.548 | 45.826 | 140.759 | 1.902.329 | 1.532.086 | 2.205.462 |
| ago..... | 116.876 | 45.826 | 142.033 | 1.876.318 | 1.525.609 | 2.181.053 |
| set..... | 116.915 | 45.826 | 144.033 | 1.878.549 | 1.504.848 | 2.185.323 |
| ott..... | 116.265 | 45.826 | 146.045 | 1.885.349 | 1.524.848 | 2.193.485 |
| nov..... | 113.391 | 30.627 | 146.770 | 1.884.579 | 1.502.569 | 2.175.367 |
| dic..... | 106.491 | 29.259 | 149.643 | 1.892.329 | 1.510.319 | 2.177.722 |
| 2022 - gen..... | 105.954 | 29.259 | 149.643 | 1.914.127 | 1.515.605 | 2.198.983 |

Titoli di Stato quotati al mercato telematico (M.T.S.): quantità scambiate*(milioni di euro)*

| Periodo | BOT | CTZ | CCT | BTP | Totale titoli di Stato |
|------------------------|-----------|---------|---------|-----------|---------------------------|
| 2018 | 353.375 | 76.049 | 88.477 | 582.922 | 1.100.979 |
| 2019 | 316.787 | 57.882 | 59.817 | 435.650 | 870.278 |
| 2020 | 627.246 | 133.765 | 81.199 | 949.834 | 1.792.199 |
| 2021 | 1.422.087 | 217.538 | 115.752 | 2.079.514 | 3.835.043 |
| 2019 - IV...trim | 91.506 | 16.325 | 18.298 | 95.617 | 221.785 |
| 2020 - I...trim | 71.162 | 19.195 | 11.696 | 142.302 | 244.394 |
| II...." | 148.925 | 26.645 | 12.931 | 205.869 | 394.403 |
| III...." | 184.153 | 37.754 | 27.579 | 271.488 | 521.009 |
| IV...." | 223.006 | 50.171 | 28.993 | 330.175 | 632.393 |
| 2021 - I...trim | 298.861 | 56.705 | 26.672 | 456.040 | 838.316 |
| II...." | 389.039 | 71.618 | 28.476 | 546.101 | 1.035.271 |
| III...." | 396.040 | 48.558 | 29.550 | 516.252 | 990.443 |
| IV...." | 338.147 | 40.657 | 31.054 | 561.121 | 971.013 |
| gen..... | 74.907 | 16.560 | 5.650 | 119.956 | 217.081 |
| feb..... | 103.566 | 19.728 | 11.235 | 157.882 | 292.426 |
| mar..... | 120.388 | 20.417 | 9.787 | 178.202 | 328.809 |
| apr..... | 98.118 | 18.842 | 9.341 | 160.312 | 286.621 |
| mag..... | 130.378 | 27.883 | 10.388 | 210.955 | 379.614 |
| giu..... | 160.543 | 24.893 | 8.747 | 174.834 | 369.036 |
| lug..... | 112.810 | 7.886 | 6.953 | 105.545 | 233.206 |
| ago..... | 124.506 | 17.982 | 9.192 | 156.791 | 308.487 |
| set..... | 158.724 | 22.690 | 13.405 | 253.916 | 448.750 |
| ott..... | 131.168 | 18.715 | 11.891 | 224.426 | 386.208 |
| nov..... | 139.700 | 10.891 | 9.974 | 234.371 | 394.950 |
| dic..... | 67.279 | 11.051 | 9.189 | 102.324 | 189.855 |
| 2022 - gen..... | 101.713 | 9.940 | 9.221 | 160.844 | 281.723 |

Titoli di Stato quotati al mercato telematico (M.T.S.): vita residua media e durata finanziaria*(dati di fine periodo; in anni)*

| Periodo | BOT | CTZ | CCT | BTP | Totale titoli di Stato |
|---------------------------|------|------|------|------|---------------------------|
| Vita residua media | | | | | |
| 2019 | 0,42 | 0,98 | 3,92 | 7,56 | 6,74 |
| 2020 | 0,41 | 1,09 | 3,29 | 7,71 | 6,85 |
| 2021 | 0,44 | 0,56 | 2,89 | 7,79 | 7,00 |
| 2021 - feb. | 0,43 | 0,99 | 3,15 | 7,79 | 6,89 |
| mar. | 0,42 | 0,91 | 3,06 | 7,75 | 6,86 |
| apr. | 0,42 | 0,83 | 3,00 | 7,93 | 7,00 |
| mag. | 0,43 | 0,75 | 2,94 | 7,90 | 6,99 |
| giu. | 0,43 | 0,85 | 2,89 | 7,84 | 6,98 |
| lug. | 0,46 | 0,77 | 3,01 | 7,82 | 6,98 |
| ago. | 0,47 | 0,68 | 2,97 | 7,88 | 7,01 |
| set. | 0,47 | 0,60 | 2,95 | 7,87 | 7,00 |
| ott. | 0,46 | 0,52 | 2,89 | 7,90 | 7,01 |
| nov. | 0,45 | 0,65 | 2,85 | 7,88 | 7,05 |
| dic. | 0,44 | 0,56 | 2,89 | 7,79 | 7,00 |
| 2022 - gen. | 0,45 | 0,48 | 2,81 | 7,77 | 6,98 |
| Durata finanziaria | | | | | |
| 2019 | 0,42 | 0,97 | 0,28 | 7,04 | 6,50 |
| 2020 | 0,40 | 1,08 | 0,26 | 7,53 | 6,97 |
| 2021 | 0,44 | 0,55 | 0,28 | 7,40 | 6,96 |
| 2021 - feb. | 0,43 | 0,98 | 0,26 | 7,52 | 6,93 |
| mar. | 0,41 | 0,89 | 0,21 | 7,51 | 6,94 |
| apr. | 0,42 | 0,81 | 0,29 | 7,56 | 6,97 |
| mag. | 0,43 | 0,74 | 0,21 | 7,53 | 6,95 |
| giu. | 0,43 | 0,84 | 0,27 | 7,48 | 6,95 |
| lug. | 0,46 | 0,76 | 0,28 | 7,59 | 7,08 |
| ago. | 0,47 | 0,68 | 0,24 | 7,65 | 7,13 |
| set. | 0,46 | 0,59 | 0,20 | 7,57 | 7,05 |
| ott. | 0,46 | 0,51 | 0,31 | 7,50 | 6,98 |
| nov. | 0,45 | 0,64 | 0,23 | 7,55 | 7,09 |
| dic. | 0,44 | 0,55 | 0,28 | 7,40 | 6,96 |
| 2022 - gen. | 0,45 | 0,47 | 0,27 | 7,31 | 6,88 |

Titoli di Stato guida: rendimenti a scadenza lordi

(valori medi nel periodo)

| Periodo | BTP | | | | CTZ | CCT |
|---------------------|--------|--------|---------|---------|--------|--------|
| | 3 anni | 5 anni | 10 anni | 30 anni | | |
| 2018 | 0,930 | 1,615 | 2,610 | 3,419 | 0,555 | 1,357 |
| 2019 | 0,640 | 1,147 | 1,951 | 2,941 | 0,270 | 1,337 |
| 2020 | 0,230 | 0,592 | 1,168 | 2,056 | 0,086 | 0,485 |
| 2021 | -0,191 | 0,105 | 0,811 | 1,725 | -0,378 | -0,030 |
| 2019 - IV trim..... | 0,175 | 0,563 | 1,213 | 2,239 | -0,004 | 0,642 |
| 2020 - I trim..... | 0,297 | 0,633 | 1,261 | 2,214 | 0,136 | 0,514 |
| II "..... | 0,708 | 1,124 | 1,672 | 2,497 | 0,526 | 0,838 |
| III "..... | 0,121 | 0,509 | 1,070 | 1,969 | -0,008 | 0,460 |
| IV "..... | -0,207 | 0,102 | 0,671 | 1,543 | -0,311 | 0,127 |
| 2021 - I trim..... | -0,232 | 0,036 | 0,637 | 1,548 | -0,335 | -0,058 |
| II "..... | -0,162 | 0,149 | 0,885 | 1,868 | -0,356 | -0,071 |
| III "..... | -0,251 | 0,016 | 0,717 | 1,670 | -0,475 | 0,014 |
| IV "..... | -0,120 | 0,218 | 1,004 | 1,815 | - | -0,003 |
| gen..... | -0,221 | 0,051 | 0,616 | 1,495 | -0,320 | -0,014 |
| feb..... | -0,249 | 0,006 | 0,590 | 1,510 | -0,335 | -0,080 |
| mar..... | -0,227 | 0,052 | 0,704 | 1,638 | -0,348 | -0,081 |
| apr..... | -0,177 | 0,107 | 0,797 | 1,779 | -0,344 | -0,069 |
| mag..... | -0,107 | 0,231 | 0,984 | 1,973 | -0,333 | -0,036 |
| giu..... | -0,202 | 0,109 | 0,875 | 1,853 | -0,391 | -0,108 |
| lug..... | -0,221 | 0,016 | 0,748 | 1,708 | -0,445 | 0,052 |
| ago..... | -0,282 | -0,029 | 0,628 | 1,585 | -0,505 | 0,000 |
| set..... | -0,249 | 0,062 | 0,777 | 1,718 | - | -0,011 |
| ott..... | -0,149 | 0,195 | 0,955 | 1,817 | - | -0,038 |
| nov..... | -0,138 | 0,202 | 1,010 | 1,809 | - | -0,006 |
| dic..... | -0,073 | 0,256 | 1,047 | 1,817 | - | 0,033 |
| 2022 - gen..... | 0,142 | 0,479 | 1,346 | 2,124 | - | 0,079 |

Attività di gestione patrimoniale: portafoglio titoli e patrimonio gestito

(valori di mercato di fine periodo; milioni di euro)

| Periodo | Titoli di Amministrazioni centrali italiane | | | Totale | Obbligazioni | | Azioni | |
|--------------------------|---|---------|--------|---------|--------------|---------|----------|--------|
| | di cui: | | | | Italiane | Estere | Italiane | Estere |
| | BOT | BTP | CCT | | | | | |
| Banche | | | | | | | | |
| 2016 | 69 | 19.674 | 4.812 | 26.689 | 6.129 | 13.953 | 1.425 | 3.694 |
| 2017 | 99 | 16.722 | 3.934 | 21.902 | 6.651 | 14.499 | 1.783 | 4.253 |
| 2018 | 705 | 16.838 | 2.089 | 20.543 | 7.361 | 18.195 | 1.222 | 4.081 |
| 2019 - III... trim | 717 | 11.119 | 1.511 | 14.348 | 7.194 | 16.713 | 1.134 | 4.652 |
| IV....." | 706 | 10.680 | 1.227 | 13.803 | 6.625 | 16.523 | 1.052 | 5.028 |
| 2020 - I..... trim | 486 | 10.798 | 1.523 | 13.767 | 6.642 | 16.647 | 779 | 3.504 |
| II....." | 922 | 10.705 | 1.779 | 14.588 | 6.629 | 16.747 | 922 | 4.179 |
| III....." | 568 | 10.905 | 1.604 | 14.280 | 6.780 | 16.648 | 910 | 4.747 |
| IV....." | 311 | 11.402 | 1.196 | 14.045 | 6.637 | 16.234 | 917 | 5.568 |
| 2021 - I..... trim | 223 | 10.436 | 1.080 | 12.649 | 6.237 | 15.145 | 968 | 5.704 |
| II....." | 306 | 10.389 | 1.100 | 12.369 | 6.104 | 15.314 | 1.005 | 6.273 |
| III....." | 434 | 10.379 | 1.340 | 12.737 | 6.147 | 15.436 | 1.008 | 6.470 |
| SIM | | | | | | | | |
| 2016 | 64 | 950 | 400 | 1.507 | 841 | 2.978 | 404 | 939 |
| 2017 | 3 | 664 | 309 | 1.006 | 645 | 2.912 | 357 | 1.080 |
| 2018 | 69 | 334 | 155 | 614 | 500 | 2.719 | 463 | 908 |
| 2019 - III... trim | 117 | 572 | 150 | 893 | 521 | 2.605 | 344 | 1.147 |
| IV....." | 74 | 552 | 96 | 781 | 552 | 2.741 | 351 | 1.315 |
| 2020 - I..... trim | 105 | 533 | 104 | 810 | 514 | 2.679 | 278 | 1.134 |
| II....." | 90 | 551 | 93 | 863 | 614 | 2.832 | 281 | 1.302 |
| III....." | 78 | 562 | 99 | 852 | 635 | 2.773 | 345 | 1.363 |
| IV....." | 64 | 515 | 63 | 832 | 716 | 2.589 | 282 | 1.538 |
| 2021 - I..... trim | 48 | 620 | 52 | 805 | 669 | 3.841 | 287 | 1.803 |
| II....." | 60 | 523 | 65 | 672 | 696 | 4.270 | 268 | 1.935 |
| III....." | 59 | 539 | 55 | 676 | 760 | 4.088 | 284 | 2.011 |
| SGR | | | | | | | | |
| 2016 | 1.610 | 191.334 | 13.589 | 213.076 | 30.461 | 238.143 | 17.279 | 46.198 |
| 2017 | 1.109 | 188.330 | 14.461 | 210.368 | 28.666 | 248.488 | 18.751 | 36.427 |
| 2018 | 4.491 | 184.951 | 11.041 | 206.182 | 25.839 | 250.265 | 17.795 | 36.342 |
| 2019 - III... trim | 5.730 | 275.371 | 9.383 | 298.314 | 30.197 | 280.465 | 18.434 | 39.406 |
| IV....." | 7.260 | 262.877 | 9.505 | 286.961 | 29.017 | 257.054 | 18.673 | 40.399 |
| 2020 - I..... trim | 5.304 | 261.686 | 9.568 | 283.455 | 26.720 | 249.184 | 17.587 | 38.102 |
| II....." | 4.702 | 269.057 | 8.916 | 289.890 | 27.202 | 256.940 | 18.078 | 39.060 |
| III....." | 4.148 | 278.964 | 8.571 | 299.627 | 27.153 | 268.843 | 17.845 | 37.975 |
| IV....." | 5.564 | 288.263 | 9.122 | 310.537 | 26.153 | 277.091 | 18.177 | 40.912 |
| 2021 - I..... trim | 4.507 | 292.644 | 9.204 | 313.581 | 25.645 | 272.061 | 26.835 | 35.151 |
| II....." | 3.973 | 287.375 | 9.107 | 306.998 | 25.320 | 269.935 | 26.299 | 36.076 |
| III....." | 4.052 | 279.515 | 9.510 | 299.370 | 25.231 | 272.251 | 26.500 | 36.998 |
| Totale | | | | | | | | |
| 2016 | 1.743 | 211.958 | 18.802 | 241.272 | 37.432 | 255.074 | 19.107 | 50.831 |
| 2017 | 1.211 | 205.716 | 18.703 | 233.276 | 35.962 | 265.900 | 20.890 | 41.761 |
| 2018 | 5.265 | 202.123 | 13.285 | 227.339 | 33.700 | 271.179 | 19.479 | 41.332 |
| 2019 - III... trim | 6.564 | 287.061 | 11.045 | 313.556 | 37.911 | 299.783 | 19.913 | 45.205 |
| IV....." | 8.040 | 274.109 | 10.829 | 301.544 | 36.194 | 276.318 | 20.076 | 46.741 |
| 2020 - I..... trim | 5.895 | 273.017 | 11.195 | 298.032 | 33.876 | 268.509 | 18.643 | 42.739 |
| II....." | 5.715 | 280.314 | 10.788 | 305.340 | 34.446 | 276.519 | 19.281 | 44.541 |
| III....." | 4.795 | 290.431 | 10.275 | 314.759 | 34.569 | 288.264 | 19.099 | 44.085 |
| IV....." | 5.938 | 300.180 | 10.382 | 325.415 | 33.505 | 295.914 | 19.376 | 48.017 |
| 2021 - I..... trim | 4.778 | 303.701 | 10.336 | 327.036 | 32.551 | 291.047 | 28.089 | 42.658 |
| II....." | 4.339 | 298.288 | 10.272 | 320.039 | 32.120 | 289.518 | 27.571 | 44.284 |
| III....." | 4.545 | 290.433 | 10.906 | 312.783 | 32.138 | 291.775 | 27.793 | 45.479 |

(segue)

Attività di gestione patrimoniale: portafoglio titoli e patrimonio gestito

(valori di mercato di fine periodo; milioni di euro)

| Periodo | Quote di fondi comuni | | Altre attività finanziarie | Portafoglio totale | Patrimonio gestito | Per memoria: | |
|--------------------------|-----------------------|---------|----------------------------|--------------------|--------------------|----------------|----------------|
| | Italiani | Esteri | | | | Raccolta lorda | Raccolta netta |
| Banche | | | | | | | |
| 2016 | 2.012 | 59.730 | 289 | 113.920 | 120.770 | 27.324 | -104 |
| 2017 | 2.139 | 69.351 | 499 | 121.077 | 127.559 | 28.773 | 4.410 |
| 2018 | 1.120 | 61.682 | 338 | 114.542 | 120.618 | 22.847 | -386 |
| 2019 - III... trim | 1.416 | 63.578 | 520 | 109.555 | 115.174 | 5.351 | 970 |
| IV....." | 1.531 | 65.401 | 475 | 110.437 | 116.104 | 5.573 | 559 |
| 2020 - I..... trim | 1.400 | 57.260 | 288 | 100.286 | 106.749 | 6.550 | -102 |
| II....." | 1.390 | 62.799 | 396 | 107.650 | 113.098 | 3.878 | 332 |
| III....." | 1.434 | 64.957 | 460 | 110.215 | 115.641 | 4.662 | 703 |
| IV....." | 1.639 | 68.383 | 397 | 113.819 | 119.463 | 8.478 | -1.017 |
| 2021 - I..... trim | 1.968 | 63.124 | 1.048 | 106.843 | 112.572 | 9.071 | 2.155 |
| II....." | 2.142 | 65.525 | 1.909 | 110.641 | 116.752 | 7.409 | 1.608 |
| III....." | 2.284 | 66.857 | 2.137 | 113.077 | 119.415 | 6.444 | 1.418 |
| SIM | | | | | | | |
| 2016 | 882 | 6.341 | 12 | 13.903 | 15.511 | 2.343 | -536 |
| 2017 | 564 | 7.575 | 1 | 14.141 | 15.370 | 3.634 | 278 |
| 2018 | 444 | 6.085 | -34 | 11.698 | 13.223 | 3.115 | -385 |
| 2019 - III... trim | 417 | 6.763 | -20 | 12.670 | 14.557 | 1.046 | 465 |
| IV....." | 376 | 7.250 | -21 | 13.345 | 14.823 | 760 | 111 |
| 2020 - I..... trim | 452 | 5.956 | 44 | 11.867 | 13.380 | 833 | -58 |
| II....." | 406 | 6.481 | 12 | 12.791 | 14.250 | 736 | 283 |
| III....." | 337 | 6.546 | -32 | 12.819 | 14.194 | 292 | -150 |
| IV....." | 341 | 7.042 | -34 | 13.306 | 14.687 | 447 | -51 |
| 2021 - I..... trim | 330 | 7.327 | 672 | 15.733 | 17.147 | 2.869 | 2.196 |
| II....." | 321 | 7.264 | 876 | 16.303 | 17.661 | 1.083 | 415 |
| III....." | 322 | 7.769 | 817 | 16.728 | 18.322 | 1.356 | 575 |
| SGR | | | | | | | |
| 2016 | 13.301 | 147.829 | 32 | 706.319 | 716.776 | 98.138 | 19.101 |
| 2017 | 13.645 | 152.530 | 135 | 709.011 | 715.608 | 90.612 | -193 |
| 2018 | 15.620 | 147.047 | -30 | 699.061 | 706.030 | 97.536 | 5.313 |
| 2019 - III... trim | 17.024 | 166.084 | -6.807 | 843.118 | 844.142 | 29.803 | 1.002 |
| IV....." | 17.642 | 174.218 | -4.950 | 819.013 | 837.831 | 45.048 | 6.944 |
| 2020 - I..... trim | 17.775 | 164.711 | -5.863 | 791.670 | 810.599 | 36.380 | 1.194 |
| II....." | 18.004 | 178.825 | -7.144 | 820.855 | 837.285 | 42.271 | -5.759 |
| III....." | 18.505 | 184.884 | -7.886 | 846.945 | 864.598 | 32.393 | 3.461 |
| IV....." | 19.899 | 173.521 | -7.837 | 858.453 | 878.707 | 49.050 | -17.351 |
| 2021 - I..... trim | 20.629 | 185.255 | -5.050 | 874.984 | 890.298 | 41.579 | 6.272 |
| II....." | 21.468 | 192.879 | -5.667 | 873.677 | 891.415 | 33.429 | 369 |
| III....." | 22.259 | 198.196 | -4.389 | 876.792 | 895.605 | 34.989 | 155 |
| Totale | | | | | | | |
| 2016 | 16.195 | 213.900 | 332 | 834.143 | 853.057 | 127.804 | 18.459 |
| 2017 | 16.348 | 229.456 | 635 | 844.229 | 858.537 | 123.017 | 4.497 |
| 2018 | 17.185 | 214.814 | 273 | 825.302 | 839.872 | 123.498 | 4.542 |
| 2019 - III... trim | 18.857 | 236.425 | -6.307 | 965.343 | 973.874 | 36.200 | 2.437 |
| IV....." | 19.549 | 246.869 | -4.496 | 942.795 | 968.758 | 51.380 | 7.614 |
| 2020 - I..... trim | 19.627 | 227.927 | -5.530 | 903.823 | 930.729 | 43.763 | 1.034 |
| II....." | 19.801 | 248.106 | -6.736 | 941.296 | 964.633 | 46.886 | -5.144 |
| III....." | 20.276 | 256.387 | -7.458 | 969.979 | 994.433 | 37.347 | 4.014 |
| IV....." | 21.879 | 248.945 | -7.475 | 985.578 | 1.012.857 | 57.975 | -18.419 |
| 2021 - I..... trim | 22.927 | 255.705 | -3.330 | 997.560 | 1.020.017 | 53.519 | 10.622 |
| II....." | 23.932 | 265.668 | -2.882 | 1.000.621 | 1.025.828 | 41.921 | 2.392 |
| III....." | 24.865 | 272.822 | -1.435 | 1.006.597 | 1.033.342 | 42.789 | 2.148 |

Fondi comuni aperti di diritto italiano: attività, passività e patrimonio netto*(consistenze di fine periodo al valore di mercato; milioni di euro)*

| | 2018 | 2019 | 2020 | 2021 giu. | 2021 lug. | 2021 ago. | 2021 set. | 2021 ott. | 2021 nov. | 2021 dic. |
|--|----------------|----------------|----------------|----------------|----------------|----------------|----------------|----------------|----------------|------------------|
| Attività | | | | | | | | | | |
| 1. Depositi e prestiti | 21.573 | 20.575 | 17.789 | 21.692 | 19.485 | 20.263 | 18.699 | 20.426 | 21.027 | (20.238) |
| 2. Titoli emessi da residenti | 68.270 | 67.174 | 62.552 | 59.464 | 59.857 | 58.676 | 58.306 | 57.354 | 56.847 | (57.036) |
| 2.1 Amministrazioni pubbliche | 53.425 | 51.314 | 45.242 | 42.501 | 42.578 | 41.421 | 41.057 | 40.073 | 39.508 | (39.507) |
| 2.1a BOT | 8.316 | 12.825 | 13.790 | 11.814 | 11.005 | 10.500 | 10.128 | 9.263 | 9.002 | (8.736) |
| 2.1b CTZ | 4.160 | 4.167 | 3.300 | 1.914 | 1.949 | 1.981 | 1.967 | 1.838 | 1.258 | (1.343) |
| 2.1c CCT | 1.883 | 1.246 | 877 | 1.186 | 1.214 | 1.233 | 1.253 | 1.323 | 1.279 | (1.323) |
| 2.1d BTP | 38.691 | 32.395 | 26.616 | 26.627 | 27.479 | 26.793 | 26.797 | 26.737 | 27.023 | (27.136) |
| 2.1e Altri titoli pubblici | 374 | 681 | 658 | 961 | 930 | 914 | 912 | 914 | 946 | (970) |
| 2.2 società non finanziarie | 5.513 | 5.313 | 6.123 | 6.570 | 6.663 | 6.670 | 6.800 | 6.929 | 7.026 | (7.036) |
| 2.3 banche | 7.040 | 8.448 | 8.842 | 8.024 | 8.215 | 8.169 | 8.027 | 7.907 | 7.880 | (8.087) |
| 2.4 altri intermediari finanziari | 2.292 | 2.099 | 2.345 | 2.369 | 2.401 | 2.417 | 2.421 | 2.445 | 2.433 | (2.406) |
| 3. Titoli emessi da non residenti | 57.516 | 61.098 | 60.590 | 64.521 | 66.588 | 67.126 | 68.375 | 68.248 | 68.278 | (68.304) |
| 3.1 di cui: titoli pubblici | 25.503 | 27.438 | 24.385 | 25.272 | 26.334 | 26.454 | 26.842 | 26.907 | 26.961 | (27.182) |
| 4. Azioni | 36.409 | 41.367 | 43.284 | 49.552 | 50.037 | 51.305 | 50.986 | 53.627 | 53.292 | (56.162) |
| 4.1 Emesse da residenti | 8.938 | 10.307 | 9.773 | 10.895 | 11.040 | 11.386 | 11.146 | 11.564 | 11.072 | (11.648) |
| 4.1a di cui: quotate | 8.592 | 10.016 | 9.575 | 10.885 | 11.006 | 11.359 | 11.119 | 11.520 | 11.045 | (11.621) |
| 4.2 Emesse da non residenti | 27.471 | 31.060 | 33.511 | 38.657 | 38.998 | 39.919 | 39.841 | 42.064 | 42.220 | (44.514) |
| 5. Quote di fondi comuni | 56.897 | 60.019 | 61.929 | 61.483 | 62.033 | 62.554 | 62.058 | 62.313 | 62.371 | (63.382) |
| 5.1 Emesse da residenti | 9.684 | 10.923 | 11.195 | 11.376 | 11.385 | 11.401 | 11.414 | 11.434 | 11.526 | (11.630) |
| 5.2 Emesse da non residenti | 47.213 | 49.096 | 50.733 | 50.107 | 50.648 | 51.153 | 50.643 | 50.879 | 50.844 | (51.752) |
| 6. Altre attività finanziarie | 45.335 | 40.947 | 36.989 | 38.604 | 41.468 | 45.279 | 39.481 | 41.626 | 49.339 | (40.769) |
| 7. Totale | 286.000 | 291.180 | 283.133 | 295.316 | 299.469 | 305.202 | 297.905 | 303.594 | 311.154 | (305.891) |
| Passività | | | | | | | | | | |
| 8. Depositi e prestiti | 772 | 880 | 792 | 895 | 977 | 803 | 1.015 | 1.166 | 1.121 | (973) |
| 9. Altre passività | 43.268 | 39.738 | 35.824 | 37.931 | 40.805 | 44.248 | 38.765 | 41.269 | 48.684 | (39.812) |
| 10. Patrimonio netto | 241.960 | 250.562 | 246.518 | 256.490 | 257.687 | 260.152 | 258.125 | 261.160 | 261.349 | (265.106) |
| 11. Totale | 286.000 | 291.180 | 283.133 | 295.316 | 299.469 | 305.202 | 297.905 | 303.594 | 311.154 | (305.891) |

Fondi comuni aperti di diritto italiano: attività, passività e raccolta netta*(flussi in milioni di euro)*

| | 2019 | 2020 | 2021 | 2021 giu. | 2021 lug. | 2021 ago. | 2021 set. | 2021 ott. | 2021 nov. | 2021 dic. |
|---|----------------|---------------|-----------------|---------------|---------------|---------------|---------------|--------------|--------------|-----------------|
| Attività | | | | | | | | | | |
| 1. Depositi e prestiti..... | -1.104 | -2.585 | (2.309) | 12 | -2.255 | 756 | -1.563 | 1.707 | 586 | (-850) |
| 2. Titoli emessi da residenti..... | -3.082 | -4.539 | (-3.701) | -620 | 133 | -1.052 | 251 | -300 | -548 | (426) |
| 2.1 Amministrazioni pubbliche..... | -3.564 | -6.211 | (-4.494) | -692 | -138 | -1.008 | 146 | -481 | -741 | (275) |
| 2.1a BOT..... | 4.209 | 2.328 | (-4.155) | 360 | -807 | -485 | -133 | -696 | -241 | (-263) |
| 2.1b CTZ..... | 139 | -343 | (-1.909) | -843 | 36 | 32 | -13 | -116 | -579 | (85) |
| 2.1c CCT..... | -752 | -333 | (471) | 223 | 27 | 20 | 19 | 74 | -46 | (47) |
| 2.1d BTP..... | -7.215 | -5.025 | (1.696) | -6 | 592 | -561 | 275 | 245 | 111 | (370) |
| 2.1e Altri titoli pubblici..... | 57 | -2.841 | (-597) | -426 | 14 | -14 | -1 | 12 | 14 | (36) |
| 2.2 società non finanziarie..... | -446 | 836 | (993) | 106 | 65 | 10 | 155 | 184 | 124 | (-24) |
| 2.3 banche..... | 1.001 | 445 | (-548) | -50 | 177 | -62 | -61 | -56 | 52 | (173) |
| 2.4 altri intermediari finanziari..... | -71 | 389 | (352) | 16 | 29 | 8 | 12 | 53 | 18 | (3) |
| 3. Titoli emessi da non residenti..... | 1.891 | 2.105 | (9.519) | 1.025 | 1.723 | 560 | 1.870 | 478 | -56 | (303) |
| 3.1 di cui: titoli pubblici..... | 590 | -751 | (3.260) | 352 | 843 | 137 | 564 | 214 | -277 | (416) |
| 4. Azioni..... | -3.483 | 1.713 | (1.221) | -519 | 45 | -185 | 927 | 234 | 516 | (555) |
| 4.1 Emesse da residenti..... | -582 | 58 | (-700) | 71 | 3 | -42 | -17 | -25 | 2 | (-25) |
| 4.1a di cui: quotate..... | -401 | 346 | (-570) | 84 | -9 | -4 | 8 | -41 | 2 | (-18) |
| 4.2 Emesse da non residenti..... | -2.899 | 1.654 | (1.920) | -590 | 42 | -142 | 943 | 259 | 514 | (579) |
| 5. Quote di fondi comuni..... | -1.666 | 1.200 | (-2.524) | -212 | 320 | -135 | -34 | -160 | 15 | (380) |
| 5.1 Emesse da residenti..... | 682 | 222 | (-89) | -34 | -34 | -33 | 42 | 28 | 30 | (131) |
| 5.2 Emesse da non residenti..... | -2.343 | 975 | (-2.435) | -178 | 354 | -102 | -76 | -188 | -15 | (250) |
| 6. Altre attività finanziarie..... | -4.754 | -7.558 | (3.287) | -2.876 | 3.109 | 3.707 | -6.018 | 1.566 | 7.929 | (-8.440) |
| 7. Totale..... | -12.192 | -9.661 | (10.111) | -3.190 | 3.076 | 3.651 | -4.567 | 3.525 | 8.442 | (-7.626) |
| Passività | | | | | | | | | | |
| 8. Depositi e prestiti..... | 103 | -75 | (167) | 12 | 78 | -175 | 213 | 147 | -47 | (-152) |
| 9. Altre passività..... | -2.348 | -4.381 | (3.315) | -4.157 | 2.614 | 3.201 | -5.162 | 2.356 | 7.313 | (-8.666) |
| 10. Raccolta netta..... | -9.948 | -5.205 | (6.631) | 955 | 383 | 626 | 381 | 1.023 | 1.176 | (1.193) |
| 11. Totale..... | -12.192 | -9.661 | (10.111) | -3.190 | 3.076 | 3.651 | -4.567 | 3.525 | 8.442 | (-7.626) |

Mercato italiano dei fondi comuni: patrimonio e raccolta netti

(milioni di euro)

| | 2018 | 2019 | 2020 | 2020 I trim | 2020 II trim | 2020 III trim | 2020 IV trim | 2021 I trim | 2021 II trim | 2021 III trim |
|--|------------------|------------------|------------------|------------------|------------------|------------------|------------------|------------------|------------------|--------------------|
| Patrimonio netto | | | | | | | | | | |
| 1. Fondi di intermediari italiani (*) | 486.960 | 528.755 | 550.411 | 485.271 | 517.214 | 526.933 | 550.411 | 562.464 | 579.722 | (587.812) |
| 2. Fondi di diritto italiano (*) | 320.114 | 339.365 | 345.611 | 314.617 | 328.327 | 328.823 | 345.611 | 349.234 | 360.255 | 360.083 |
| 2.1 Fondi aperti (*) | 245.148 | 252.141 | 248.395 | 227.393 | 239.857 | 240.353 | 248.395 | 252.018 | 258.297 | 258.124 |
| 2.1a monetari | 3.189 | 1.579 | 1.877 | 2.301 | 2.355 | 2.327 | 1.877 | 1.992 | 1.807 | - |
| 2.1b azionari | 19.866 | 23.391 | 23.611 | 17.259 | 19.958 | 20.975 | 23.611 | 25.741 | 27.383 | 27.895 |
| 2.1c obbligazionari | 97.168 | 100.240 | 101.456 | 92.402 | 96.858 | 97.493 | 101.456 | 101.421 | 102.073 | 102.043 |
| 2.1d misti | 117.382 | 119.749 | 114.713 | 108.826 | 114.012 | 112.874 | 114.713 | 116.027 | 119.988 | 120.970 |
| 2.1e speculativi | 7.543 | 7.183 | 6.738 | 6.605 | 6.674 | 6.684 | 6.738 | 6.835 | 7.046 | 7.217 |
| 2.2 Fondi chiusi | 74.966 | 87.224 | 97.216 | 87.224 | 88.470 | 88.470 | 97.216 | 97.216 | 101.958 | 101.958 |
| 2.2a immobiliari | 56.592 | 64.337 | 71.278 | 64.337 | 65.183 | 65.183 | 71.278 | 71.278 | 73.413 | 73.413 |
| 2.2b azionari | 18.374 | 22.887 | 25.938 | 22.887 | 23.287 | 23.287 | 25.938 | 25.938 | 28.545 | 28.545 |
| 2.2c speculativi | .. | .. | .. | .. | .. | .. | .. | .. | .. | .. |
| 3. Fondi di diritto estero | 166.846 | 189.390 | 204.800 | 170.654 | 188.887 | 198.110 | 204.800 | 213.230 | 219.467 | (227.729) |
| 4. Fondi di intermediari esteri | 570.613 | 656.812 | 707.918 | 584.887 | 635.244 | 661.444 | 707.918 | 737.185 | 772.424 | (778.601) |
| 5. Totale (*) | 1.057.573 | 1.185.567 | 1.258.329 | 1.070.158 | 1.152.458 | 1.188.377 | 1.258.329 | 1.299.649 | 1.352.146 | (1.366.413) |
| Raccolta netta | | | | | | | | | | |
| 1. Fondi di intermediari italiani (*) | 18.531 | 4.270 | 17.913 | -7.506 | 12.258 | 6.033 | 7.128 | 6.961 | 7.292 | (7.291) |
| 2. Fondi di diritto italiano (*) | 6.396 | -4.316 | 5.389 | -2.623 | 2.764 | -1.739 | 6.987 | -360 | 4.558 | (1.390) |
| 2.1 Fondi aperti (*) | -2.549 | -11.707 | -4.907 | -2.623 | -54 | -1.739 | -491 | -360 | 2.139 | (1.390) |
| 2.1a monetari | -899 | -1.760 | 299 | 722 | 55 | -28 | -450 | 115 | -186 | - |
| 2.1b azionari | -52 | -1.192 | 112 | -1.161 | 297 | 578 | 398 | -148 | 354 | (264) |
| 2.1c obbligazionari | -6.559 | -4.080 | -572 | -950 | -132 | -611 | 1.121 | -182 | -183 | (-75) |
| 2.1d misti | 4.801 | -4.724 | -4.249 | -861 | -124 | -1.773 | -1.491 | -160 | 2.190 | (1.201) |
| 2.1e speculativi | 157 | 47 | -495 | -373 | -148 | 95 | -69 | 16 | -36 | (1) |
| 2.2 Fondi chiusi | 8.946 | 7.391 | 10.296 | .. | 2.818 | .. | 7.478 | .. | 2.419 | .. |
| 2.2a immobiliari | 5.964 | 5.468 | 7.473 | .. | 1.914 | .. | 5.559 | .. | 1.457 | .. |
| 2.2b azionari | 2.982 | 1.923 | 2.823 | .. | 904 | .. | 1.919 | .. | 962 | .. |
| 2.2c speculativi | .. | .. | .. | .. | .. | .. | .. | .. | .. | .. |
| 3. Fondi di diritto estero | 12.134 | 8.586 | 12.524 | -4.883 | 9.494 | 7.772 | 141 | 7.321 | 2.734 | (5.901) |
| 4. Fondi di intermediari esteri | -14.592 | 6.046 | 18.782 | -5.009 | 6.254 | 4.183 | 13.354 | 12.760 | 13.802 | (10.766) |
| 5. Totale (*) | 3.939 | 10.318 | 36.695 | -12.515 | 18.512 | 10.216 | 20.482 | 19.721 | 21.094 | (18.057) |

(*) A partire dal terzo trimestre 2021, i fondi aperti monetari di diritto italiano non sono inclusi (vedi nota alla tavola).

Mercato finanziario

Note alle tavole

In questa sezione sono descritti i metodi e le fonti delle statistiche contenute nel report. Le note sono ordinate secondo il codice delle tavole e sono organizzate in base al loro contenuto.

BMK0100 - Titoli di Stato guida: rendimenti a scadenza lordi

I valori mensili sono medie semplici di quelli giornalieri disponibili nella tavola BMK0200 della Base Dati Statistica (BDS).

I dati si riferiscono ai titoli scambiati sul mercato telematico dei titoli di Stato. Per ogni categoria, il titolo guida è l'ultimo emesso da quando diventa il più scambiato.

Per il metodo di calcolo dei rendimenti si rinvia alla nota alla tavola QMOT0100.

A seguito della sospensione dei collocamenti del CTZ disposta dal Ministero dell'Economia e delle Finanze a marzo 2021, l'aggiornamento della serie storica del rendimento a scadenza lordo del benchmark di questa categoria termina con il calcolo del dato di agosto 2021.

BSFC0100 - Fondi comuni aperti di diritto italiano: attività, passività e patrimonio netto

La tavola presenta il bilancio statistico delle consistenze al valore di mercato delle principali attività e passività dei fondi comuni aperti di diritto italiano istituiti da intermediari italiani. Sono inclusi i fondi aperti di diritto italiano istituiti da intermediari residenti negli altri stati dell'Unione Europea in possesso del passaporto europeo. Sono esclusi i fondi monetari, mentre sono inclusi i fondi di fondi.

Le statistiche seguono i criteri armonizzati stabiliti nell'ambito dell'Eurosistema e sono coerenti con le definizioni del Sistema Europeo dei Conti 2010. La raccolta e la compilazione delle statistiche sui fondi di investimento sono disciplinate dal Regolamento BCE n. 2013/38.

Le voci "altre attività finanziarie" e "altre passività" rappresentano una categoria residuale e comprendono tutte le voci non classificate nelle altre categorie. In particolare, sono inclusi gli interessi maturati e non corrisposti sui depositi e sui prestiti e le posizioni in derivati.

La variazione delle consistenze può essere dovuta, oltre alle transazioni pubblicate in tavola BSFC0200, alle rivalutazioni di prezzo, alle variazioni dei tassi di cambio (nel caso di strumenti denominati in valuta diversa dall'euro) o a riclassificazioni statistiche.

BSFC0200 - Fondi comuni aperti di diritto italiano: attività, passività e raccolta netta

La tavola presenta il bilancio statistico delle transazioni al valore di mercato delle principali attività e passività dei fondi comuni aperti di diritto italiano istituiti da intermediari italiani. Sono inclusi i fondi aperti di diritto italiano istituiti da intermediari residenti negli altri stati dell'Unione Europea in possesso del passaporto europeo. Sono esclusi i fondi monetari, mentre sono inclusi i fondi di fondi.

Mercato finanziario

Le statistiche seguono i criteri armonizzati stabiliti nell'ambito dell'Eurosistema e sono coerenti con le definizioni del Sistema Europeo dei Conti 2010. La raccolta e la compilazione delle statistiche sui fondi di investimento sono disciplinate dal Regolamento BCE n. 2013/38.

Le transazioni si riferiscono alle acquisizioni nette di attività e agli incrementi netti di passività durante il periodo.

Le voci "altre attività finanziarie" e "altre passività" rappresentano una categoria residuale e comprendono tutte le voci non classificate nelle altre categorie. In particolare, sono inclusi gli interessi maturati e non corrisposti sui depositi e sui prestiti e le posizioni in derivati.

BSFC0300 - Mercato italiano dei fondi comuni: patrimonio e raccolta netti

La tavola presenta le serie storiche del patrimonio netto e della raccolta netta dei fondi comuni istituiti da intermediari italiani e di quelli istituiti da intermediari esteri commercializzati in Italia.

I fondi comuni istituiti da intermediari italiani includono quelli emessi da intermediari residenti negli altri paesi dell'Unione Europea in possesso del passaporto europeo.

Le statistiche sui fondi comuni di diritto italiano emessi da intermediari italiani seguono i criteri armonizzati stabiliti nell'ambito dell'Eurosistema e disciplinati nel Regolamento della BCE n. 2013/38.

La fonte dei dati sui fondi di diritto estero di intermediari italiani e sui fondi di intermediari esteri è il database on line di Assogestioni, l'associazione italiana dei gestori del risparmio. I valori della raccolta e del patrimonio dei prodotti di diritto estero promossi da società estere si riferiscono alla sola quota relativa alla clientela italiana; qualora quest'ultima risulti prevalente, i valori si riferiscono al prodotto nel suo complesso.

I fondi comuni di diritto italiano emessi da intermediari italiani sono raggruppati seguendo la tassonomia stabilita nell'ambito dell'Eurosistema che si basa sulla tipologia di investimento prevalente del fondo.

La "raccolta netta" tiene conto delle emissioni di nuove quote e dei rimborsi, non riflette le variazioni del patrimonio dovute a rivalutazioni e riclassificazioni.

I dati sui fondi chiusi di diritto italiano sono disponibili con frequenza semestrale; per tale categoria di fondi, i dati semestrali del patrimonio e della raccolta netti sono assegnati al secondo e al quarto trimestre dell'anno di riferimento. Il dato del patrimonio netto alla fine del primo e del terzo trimestre di ogni anno è valorizzato per trascinarsi di quello del trimestre precedente, mentre il valore della raccolta netta è posto pari a zero.

A partire da settembre 2021, il numero dei fondi comuni monetari segnalanti è sceso al di sotto della soglia prevista per rispettare il principio di riservatezza del dato statistico. Pertanto non è possibile pubblicare le informazioni relative al patrimonio netto e alla raccolta netta di tali fondi nella tavola 10 ("confidenzialità diretta"). A partire dal terzo trimestre 2021, i dati relativi ai totali contrassegnati da un asterisco sono quindi calcolati escludendo i fondi monetari. Le serie mensili dei fondi monetari disponibili nella BDS sono pertanto aggiornate fino ad agosto 2021.

GESP0100 - Attività di gestione patrimoniale: portafoglio titoli e patrimonio gestito

Per ciascuna tipologia di intermediario considerata, i dati si riferiscono alle sole gestioni proprie su base individuale. Dai dati del quarto trimestre 2000, le consistenze al valore di mercato dei BTP nel portafoglio delle gestioni patrimoniali di banche, SIM e SGR includono la componente del "mantello" e le cedole per i titoli assoggettati alla separazione delle cedole (coupon stripping), precedentemente incluse solo nel totale dei titoli di Stato italiani. I dati delle obbligazioni italiane includono i titoli del settore pubblico italiano diversi dai titoli di Stato italiani. I dati delle obbligazioni estere includono i titoli pubblici esteri. Le "Altre attività finanziarie" sono costituite prevalentemente da stru-

Mercato finanziario

menti derivati, diritti e warrant. A partire dal report n. 60 del 15 novembre 2011, sono stati rivisti i dati sulla composizione delle attività di gestione patrimoniale delle SGR, in particolare per quanto riguarda la ripartizione geografica di obbligazioni e azioni e l'ammontare delle altre attività finanziarie. Le consistenze del quarto trimestre 2012 del portafoglio titoli e del patrimonio gestito delle gestioni patrimoniali delle SGR registrano una discontinuità statistica dovuta agli effetti della riorganizzazione di un primario gruppo assicurativo; tale operazione spiega quasi per intero le variazioni rispetto al trimestre precedente. La raccolta lorda e netta sono al netto di tale riclassificazione. In generale, ove possibile, i dati sulla raccolta non includono le acquisizioni e le cessioni di attività di gestione patrimoniale tra intermediari, prevalentemente connesse a operazioni di trasformazione o di fusione/incorporazione.

QMOT0100 - Titoli di Stato quotati alla Borsa Italiana (M.O.T.): rendimenti, quantità scambiate e consistenze

Il M.O.T. è il mercato telematico gestito dalla Borsa Italiana in cui vengono negoziati titoli di Stato e obbligazioni diverse da quelle convertibili.

I BTP includono i BTP indicizzati e i BTP Futura.

Il comparto denominato "Rendistato" include i Buoni poliennali del Tesoro con vita residua superiore all'anno; sono esclusi i BTP indicizzati. Fino al 1° ottobre 1995, il comparto includeva anche le obbligazioni soggette a imposta e con vita residua superiore all'anno, emesse da aziende autonome, enti pubblici ed enti territoriali. Una guida sui criteri di calcolo e i rendimenti per fasce di vita residua sono disponibili alla pagina:

<https://www.bancaditalia.it/compiti/operazioni-mef/rendistato-rendiob/index.html>.

I rendimenti a scadenza sono calcolati sulla base dei prezzi tel quel quotati alla Borsa Italiana. I dati mensili sono la media semplice dei dati giornalieri. I rendimenti giornalieri sono calcolati ponderando i rendimenti dei singoli titoli con il capitale nominale in circolazione.

Il rendimento dei CCT emessi fino al 31 dicembre 1994 veniva calcolato ipotizzando che le cedole non ancora determinate fossero pari alla cedola risultante dall'indicizzazione alle ultime quattro aste BOT di cui fosse noto l'esito. Per quelli emessi a partire da gennaio 1995 il rendimento è calcolato ipotizzando che le cedole non ancora determinate siano pari alla cedola risultante dall'indicizzazione all'ultima asta del BOT semestrale o al tasso Euribor a 6 mesi rilevato il secondo giorno lavorativo antecedente il primo giorno di godimento della cedola.

L'algoritmo di calcolo dei rendimenti si basa su un processo iterativo per la soluzione di un'equazione la cui incognita è rappresentata dal rendimento effettivo stesso, cioè dal tasso di sconto che rende uguali il valore attuale delle prestazioni future del titolo obbligazionario e il relativo corso tel quel. L'algoritmo di calcolo adotta le seguenti convenzioni:

– a partire dalla cedola maturata dal 1 gennaio 1999, il calcolo del rateo di interesse dei titoli con cedola adotta il calendario civile al posto di quello commerciale;

– il calcolo dei rendimenti dei BOT emessi a partire dal 1 gennaio 1999 adotta la convenzione "giorni effettivi/360" al posto della convenzione "giorni effettivi/365". Per i CTZ continua invece ad applicarsi la convenzione "giorni effettivi/365";

– la data di valutazione dei rendimenti è la data del giorno effettivo di regolamento (secondo giorno di borsa successivo alla data di negoziazione);

– qualora la data di scadenza di un flusso coincida con un giorno festivo, tale data è spostata al giorno non festivo immediatamente successivo;

– il regime di capitalizzazione composta è utilizzato per ogni periodo cedolare o frazione di esso;

Mercato finanziario

– fino al 31 dicembre 1996 per il calcolo dei rendimenti lordi il valore degli interessi in godimento e il valore nominale di rimborso dei titoli sono stati decurtati, rispettivamente, del rateo relativo al credito di imposta sugli interessi e di quello relativo allo scarto di emissione, già maturati alla data di regolamento del titolo;

– fino al 31 dicembre 1996 per il calcolo dei rendimenti lordi il prezzo dei titoli è stato calcolato sommando al corso secco il rateo di interessi al netto della ritenuta del 12,50% maturato alla data di regolamento; dal 1 gennaio 1997 si considera il rateo al lordo d'imposta.

QMTS0100 - Titoli di Stato quotati al mercato telematico (M.T.S.): quantità scambiate

L'M.T.S. è il mercato regolamentato per la contrattazione all'ingrosso dei titoli di Stato; si articola nei comparti cash (compravendite a pronti), repo (pronti contro termine) e coupon stripping (negoziazione separata di cedole e mantello).

I valori mensili, trimestrali e annuali sono ottenuti come somma dei dati giornalieri disponibili nella Base Dati Statistica (BDS).

Il valore degli scambi totali effettuati sull'M.T.S. in passato poteva differire dalla somma delle componenti per gli importi relativi agli scambi di titoli diversi da quelli pubblicati (ad esempio, obbligazioni della Cassa depositi e prestiti spa e CTE). L'eventuale differenza è ora dovuta agli arrotondamenti.

QMTS0200 - Titoli di Stato quotati al mercato telematico (M.T.S.): vita residua media e durata finanziaria

Le statistiche pubblicate nella tavola riguardano i titoli di Stato quotati all'MTS, il mercato regolamentato per la contrattazione all'ingrosso dei titoli di Stato; in particolare, vengono esclusi dalla quotazione i BTP Italia e i BTP Futura e gli scambi sono prevalentemente concentrati su un numero ristretto di titoli.

I valori si riferiscono all'ultimo giorno di negoziazione di ogni mese.

La vita residua media dei comparti è ottenuta ponderando il tempo mancante alla scadenza di ciascun titolo per il valore nominale degli importi in circolazione.

La durata finanziaria (cd. Macaulay duration) dei titoli a tasso fisso è calcolata come media ponderata degli intervalli intercorrenti tra la data di rilevazione e quelle dei futuri pagamenti delle cedole e del capitale, con pesi pari ai valori attualizzati degli importi di tali pagamenti in rapporto al corso del titolo; per i CCT la durata finanziaria è pari al tempo mancante alla data di pagamento della cedola successiva. La media dei comparti e il totale sono ottenuti ponderando la durata finanziaria dei titoli con pesi pari al valore di mercato degli importi in circolazione.

La durata finanziaria del totale dei titoli di Stato non include quella dei CCT.

RTIT0100 - Titoli di Stato: rendimenti lordi all'emissione per comparto e durata

I rendimenti sono calcolati come media ponderata, sulla base delle quantità assegnate, dei tassi composti di aggiudicazione alle aste di emissione regolate nel mese, al lordo della ritenuta fiscale. Le serie storiche risentono delle modifiche nelle modalità operative delle aste di emissione (frequenza e numero mensile delle aste; metodo di collocamento). I titoli sono classificati in base alla durata originaria all'emissione. I BTP Futura sono esclusi. Per i BTP Italia è riportato il tasso cedolare reale annuo definitivo indicato dal Ministero dell'Economia e delle Finanze nel comunicato stampa sui risultati del collocamento. Il tasso medio per i BTP ordinari non include i BTP collocati nel mese ai soli specialisti. Il tasso medio per i BTP indicizzati non include i BTP Italia.

Statistiche mensili sulle aste dei titoli di Stato sono disponibili nelle tavole TDEE0120 e BOT0100 (BOT), TDEE0121 (CTZ), TDEE0122 (CCT) e TDEE0123 (BTP) della Base Dati Statistica (BDS).

Mercato finanziario

Ulteriori informazioni sulle categorie dei titoli di Stato, sul trattamento fiscale e sulla modalità di svolgimento delle aste sono disponibili sul sito del Ministero dell'Economia e delle Finanze all'indirizzo:

http://www.dt.mef.gov.it/it/debito_pubblico/titoli_di_stato/.

VALM0100 - Valori mobiliari emessi da residenti

I dati della tavola si riferiscono ai titoli emessi da soggetti residenti.

Titoli emessi da Amministrazioni centrali

I BTP indicizzati includono i BTP Italia. I BTP includono i BTP Futura.

A partire dai dati di maggio 2021 le consistenze dei BTP includono le tranche emesse dal Ministero dell'Economia e delle Finanze per la costituzione di un proprio portafoglio titoli da utilizzare esclusivamente in operazioni di Pronti contro termine (Repo); le tranche non sono incluse nei dati delle emissioni.

I titoli internazionali sono emessi dalla Repubblica italiana sui mercati internazionali dei capitali. I titoli sono emessi in euro e in valuta e sono sottoscritti da investitori istituzionali. Assumono la forma di obbligazioni a medio lungo termine (Global Bond e Medium Term Note) e di carta commerciale. I proventi derivanti dalle emissioni di titoli in valute estere sono generalmente convertiti in euro con operazioni di swap. Pertanto, lo stock di debito viene calcolato tenendo conto dei controvalori in euro derivanti dalle eventuali operazioni di swap.

Il totale comprende titoli emessi per il rimborso di debiti pregressi.

Titoli emessi da Amministrazioni pubbliche

Sono inclusi i titoli emessi dalle ex aziende autonome il cui onere di rimborso è a carico dello Stato e i titoli emessi da Infrastrutture spa per il finanziamento degli investimenti per l'alta velocità ferroviaria. Questa categoria di titoli è in contrazione.

Titoli emessi da banche

Da ottobre 2007 le obbligazioni emesse da banche includono anche quelle emesse dalla Cassa depositi e prestiti spa.

I dati sui covered bond sono disponibili nella Base Dati Statistica (BDS).

Titoli emessi da società non finanziarie

Le consistenze di gennaio 2012 registrano una discontinuità statistica dovuta al recepimento della nuova classificazione settoriale prevista dal Sistema Europeo dei Conti 2010, che ha comportato tra l'altro la riclassificazione statistica delle società di partecipazione (holding) dal settore "società non finanziarie" al settore "altre istituzioni finanziarie". Le emissioni e i rimborsi sono al netto di tale riclassificazione.

Titoli emessi da altri intermediari finanziari

Le consistenze di gennaio 2012 registrano una discontinuità statistica dovuta al recepimento della nuova classificazione settoriale prevista dal Sistema Europeo dei Conti 2010. Le emissioni e i rimborsi sono al netto di tale riclassificazione.

Le statistiche sui titoli emessi dalle società veicolo per la cartolarizzazione sono disponibili con frequenza trimestrale e sono pubblicate nella BDS.

Azioni quotate

Le statistiche sulle azioni quotate sono elaborate sulla base delle informazioni desunte dall'Anagrafe Titoli della Banca d'Italia. I dati si riferiscono alle azioni delle società di diritto italiano quotate in Italia e sui mercati esteri ed escludono le azioni delle società di diritto estero quotate sulla Borsa Italiana. Prima dell'ottobre 2013 tali statistiche veni-

Mercato finanziario

vano ottenute dai dati pubblicati dalla Borsa Italiana, che comprendevano le società di diritto estero quotate in Italia ed escludevano le società di diritto italiano quotate sui mercati esteri. Differentemente da Borsa Italiana, l'Anagrafe Titoli registra gli aumenti di capitale connessi all'esercizio di diritti di opzione nel mese in cui le operazioni sono effettuate. Fino a novembre 2020 i dati si riferiscono solo ai titoli quotati sui mercati regolamentati; a partire da dicembre 2020 sono incluse anche le azioni quotate sui sistemi multilaterali di negoziazione (Multilateral Trading Facilities) italiani ed europei. L'inclusione spiega quasi per intero la variazione delle consistenze rispetto al mese precedente, mentre le emissioni e i rimborsi sono al netto di tale inclusione.

Emissioni lorde

Sono calcolate al valore nominale ad eccezione di quelle azionarie che sono espresse al valore di mercato. I titoli internazionali sono convertiti al tasso di cambio della data di emissione. Sono inclusi i titoli emessi per operazioni di concambio. Le emissioni lorde di BTP di dicembre 2002 includono i titoli, per un controvalore nominale di 15.416 milioni di euro, collocati presso la Banca d'Italia nell'operazione di concambio in cui sono stati rimborsati anticipatamente alla Banca d'Italia i BTP, per un controvalore nominale di 39.357 milioni, emessi nel novembre del 1994 per la conversione del debito accumulato sul conto corrente di tesoreria.

Rimborsi

Valore nominale dei titoli rimborsati. Sono inclusi i titoli oggetto di rimborso anticipato. I titoli internazionali sono convertiti al tasso di cambio della data di scadenza. I rimborsi anticipati di BTP alla Banca d'Italia, per un controvalore nominale di 39.357 milioni, nell'ambito dell'operazione di concambio di dicembre 2002 figurano tra i rimborsi del totale dei titoli di Stato e non tra quelli dei BTP poiché i titoli della specie non furono emessi a condizioni di mercato.

Emissioni nette

Le emissioni nette sono ottenute come differenza tra il valore nominale dei titoli collocati al netto degli scarti di emissione e il valore nominale dei titoli rimborsati, tranne per i BOT (differenza tra il valore nominale delle emissioni e dei rimborsi).

Eventuali mancate quadrature sono dovute all'arrotondamento delle cifre decimali.

A partire dal fascicolo del 15 giugno 2018, le statistiche sulle emissioni, i rimborsi e le consistenze di valori mobiliari sono state riviste a seguito del cambiamento della modalità di calcolo adottata in caso di modifiche degli attributi di classificazione dei titoli (settore di attività economica e residenza dell'emittente, tipo di tasso di interesse, durata originaria, valuta). La nuova metodologia, conforme con le disposizioni dell'indirizzo della BCE n. 43 del 6 novembre 2014, prevede che le variazioni degli attributi nel corso della vita del titolo producano una discontinuità sulle sole consistenze e non abbiano impatto sulle emissioni e i rimborsi. In precedenza le variazioni degli attributi venivano proiettate all'indietro fino alla data di emissione del titolo, preservando così la coerenza tra le consistenze e i corrispondenti flussi. Le revisioni partono da gennaio 2012 e riguardano prevalentemente i titoli emessi da società non finanziarie e da altri intermediari finanziari.

Tutti i fascicoli della collana Statistiche sono disponibili sul sito internet della Banca d'Italia:

<http://www.bancaditalia.it/pubblicazioni>

Eventuali chiarimenti sui dati contenuti in questa pubblicazione possono essere richiesti

via e-mail all'indirizzo: statistiche@bancaditalia.it

Pubblicazione non soggetta a registrazione ai sensi dell'art. 3 bis della L. 103/2012