

Mercato finanziario

15 marzo 2021

Per informazioni: statistiche@bancaditalia.it
www.bancaditalia.it/statistiche/index.html

Figura 1

Emissioni nette di obbligazioni per settore emittente
(miliardi di euro)

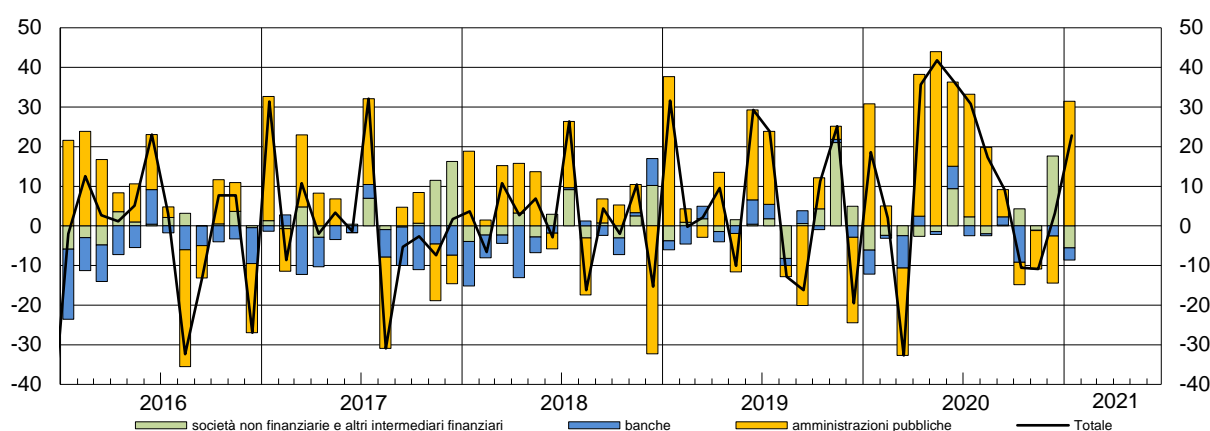

Nel mese di gennaio le emissioni nette di obbligazioni delle amministrazioni pubbliche sono state positive per 31,4 miliardi di euro: vi hanno contribuito le emissioni nette di BTP (22,2 miliardi), BOT (5,8 miliardi) e CTZ (3,4 miliardi). Le banche hanno registrato rimborsi netti per 3,0 miliardi di euro. I rimanenti settori hanno effettuato emissioni nette per -5,6 miliardi di euro (le società non finanziarie per 2,2 miliardi e gli altri intermediari finanziari per -7,8 miliardi). Nel complesso i settori residenti hanno registrato emissioni nette per 22,8 miliardi di euro.

Figura 2

Rendimenti dei titoli di Stato guida
(valori percentuali)

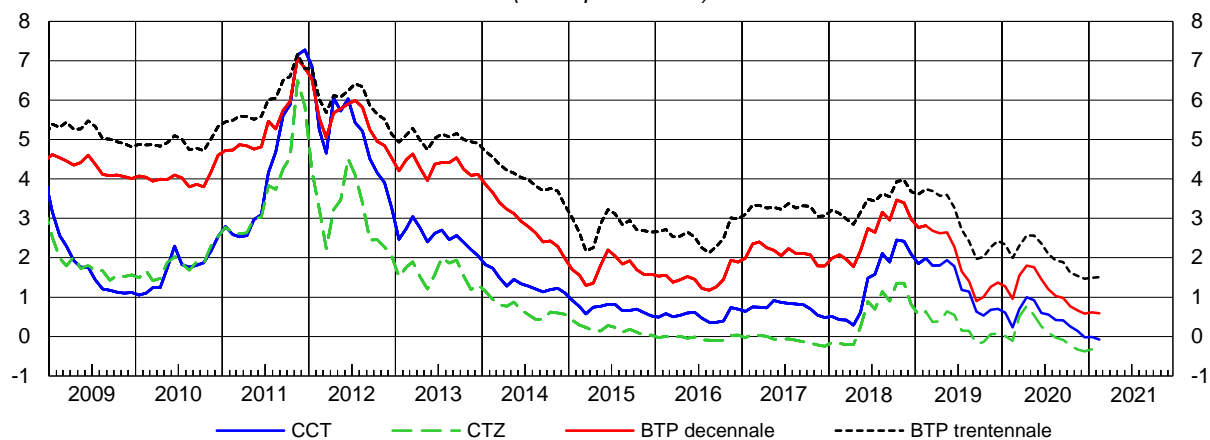

Nel mese di febbraio il rendimento a scadenza lordo del BTP guida a 10 anni si è ridotto di 3 punti base mentre quello del BTP guida a 30 anni è aumentato di 2 punti base, portandosi rispettivamente allo 0,59 e all'1,51 per cento. I rendimenti del CCT e del CTZ guida sono diminuiti di 7 e 2 punti base, portandosi rispettivamente a -0,08 e a -0,34 per cento.

Periodo di riferimento: gennaio – febbraio 2021

Avvertenze

- I. Le elaborazioni, salvo diversa indicazione, sono eseguite dalla Banca d'Italia.
- II. Segni convenzionali:
 - il fenomeno non esiste;
 - il fenomeno esiste ma i dati non si conoscono;
 - .. i dati non raggiungono la cifra significativa dell'ordine minimo considerato.I dati riportati fra parentesi sono provvisori, quelli fra parentesi in corsivo sono stimati.
- III. Le tavole sono contrassegnate, oltre che da un numero progressivo, da un codice alfanumerico che individua in modo univoco il contenuto della tavola nell'archivio elettronico in cui sono memorizzate le informazioni destinate alla diffusione esterna. Analogo codice identifica le diverse grandezze riportate in ciascuna tavola.

Indice

Accesso ai dati in BDS:

Tavola 1	- Valori mobiliari emessi da residenti	<u>VALM0100</u>
Tavola 2	- Titoli di Stato: rendimenti lordi all'emissione per comparto e durata	<u>RTIT0100</u>
Tavola 3	- Titoli di Stato quotati alla Borsa Italiana (M.O.T.): rendimenti, quantità scambiate e consistenze	<u>QMOT0100</u>
Tavola 4	- Titoli di Stato quotati al mercato telematico (M.T.S.): quantità scambiate	<u>QMTS0100</u>
Tavola 5	- Titoli di Stato quotati al mercato telematico (M.T.S.): vita residua media e durata finanziaria	<u>QMTS0200</u>
Tavola 6	- Titoli di Stato guida: rendimenti a scadenza lordi	<u>BMK0100</u>
Tavola 7	- Attività di gestione patrimoniale: portafoglio titoli e patrimonio gestito	<u>GESP0100</u>
Tavola 8	- Fondi comuni aperti di diritto italiano: attività, passività e patrimonio netto	<u>BSFC0100</u>
Tavola 9	- Fondi comuni aperti di diritto italiano: attività, passività e raccolta netta	<u>BSFC0200</u>
Tavola 10	- Mercato italiano dei fondi comuni: patrimonio e raccolta netti	<u>BSFC0300</u>
	- Note alle tavole	

Tavole consultabili esclusivamente nella BDS

- Titoli di stato: composizione per categoria	<u>VALM0200</u>
- Titoli di Stato guida: rendimenti a scadenza lordi (dati giornalieri)	<u>BMK0200</u>
- Caratteristiche dei Buoni ordinari del Tesoro	<u>TDEE0120</u>
- Caratteristiche dei Certificati del Tesoro Zero-coupon	<u>TDEE0121</u>
- Caratteristiche dei Certificati del Tesoro a tasso variabile	<u>TDEE0122</u>
- Caratteristiche dei Buoni Poliennali del Tesoro	<u>TDEE0123</u>
- Operazioni di rimborso anticipato dei Buoni Poliennali del Tesoro	<u>TDEE0130</u>
- Operazioni di rimborso anticipato dei certificati del Tesoro a tasso variabile	<u>TDEE0135</u>
- Emissioni dei Buoni ordinari del Tesoro	<u>BOT0100</u>

Valori mobiliari emessi da residenti

(milioni di euro)

Periodo	Titoli di debito delle Amministrazioni pubbliche								Totale
	Amministrazioni centrali							Amministrazioni locali	
	BOT	CTZ	CCT	BTP	BTP indicizzati	Titoli internazionali	Totale		
Emissioni lorde									
2018	151.653	29.169	23.863	169.754	26.539	..	400.977	..	400.977
2019	160.839	31.156	14.771	179.442	20.621	7.300	414.129	..	414.129
2020	181.815	37.949	16.444	262.766	40.460	(11.253)	(550.686)	..	(550.686)
2020 - lug.	17.974	3.501	1.438	26.297	1.022	(..)	(50.231)	..	(50.231)
ago.	14.495	3.450	1.250	13.604	..	(..)	(32.799)	..	(32.799)
set.	13.872	3.827	1.331	27.591	750	(..)	(47.371)	..	(47.371)
ott.	13.661	2.500	1.251	26.796	750	(..)	(44.958)	..	(44.958)
nov.	11.500	2.000	1.150	13.800	6.961	(2.528)	(37.940)	..	(37.940)
dic.	7.000	..	2.500	11.512	..	(725)	(21.737)	..	(21.737)
2021 - gen.	20.500	3.450	..	20.750	1.150	(..)	(45.850)	..	(45.850)
Rimborsi									
2018	150.801	24.270	27.923	129.580	15.227	3.705	351.555	1.179	352.734
2019	154.363	25.608	18.061	147.966	18.292	3.074	367.415	1.067	369.231
2020	174.461	34.607	15.478	154.743	23.104	(4.149)	(406.592)	1.099	(407.690)
2020 - lug.	20.150	(..)	(20.150)	110	(20.260)
ago.	13.175	(450)	(13.625)	20	(13.645)
set.	14.150	282	538	25.816	..	(..)	(40.786)	39	(40.825)
ott.	17.800	425	2.000	23.922	7.253	(..)	(51.400)	20	(51.420)
nov.	12.984	15.968	80	18.376	479	(..)	(47.887)	57	(47.943)
dic.	15.729	2.590	12.859	2.170	..	(271)	(33.620)	296	(33.915)
2021 - gen.	14.700	(..)	(14.700)	37	(14.737)
Emissioni nette									
2018	852	4.652	-5.139	39.177	11.440	-3.500	47.432	-1.179	46.253
2019	6.476	5.336	-3.304	36.609	2.488	4.243	51.798	-1.067	49.981
2020	7.354	3.274	945	110.411	17.411	(7.021)	(146.365)	-1.099	(145.267)
2020 - lug.	-2.176	3.503	1.428	27.304	1.016	(..)	(31.075)	-110	(30.965)
ago.	1.320	3.451	1.253	14.254	..	(-450)	(19.828)	-20	(19.809)
set.	-278	3.554	790	2.086	752	(..)	(6.904)	-39	(6.865)
ott.	-4.139	2.088	-740	3.651	-6.469	(..)	(-5.610)	-20	(-5.630)
nov.	-1.484	-13.954	1.074	-4.303	6.512	(2.519)	(-9.636)	-57	(-9.693)
dic.	-8.729	-2.590	-10.355	9.678	..	(432)	(-11.565)	-296	(-11.860)
2021 - gen.	5.800	3.466	..	20.975	1.229	(..)	(31.470)	-37	(31.433)
Consistenze di fine periodo									
2018	107.453	45.591	128.876	1.408.540	211.680	32.565	1.935.018	18.233	1.961.701
2019	113.929	51.139	125.586	1.440.016	214.008	37.664	1.982.606	17.175	2.007.480
2020	121.283	54.480	126.552	1.548.039	231.364	(45.366)	(2.127.297)	14.659	(2.149.657)
2020 - lug.	134.593	61.968	134.547	1.525.022	230.634	(43.077)	(2.130.055)	15.096	(2.152.851)
ago.	135.913	65.418	135.797	1.538.626	230.634	(42.633)	(2.149.234)	15.075	(2.172.009)
set.	135.635	68.963	136.590	1.540.400	231.384	(42.581)	(2.155.768)	15.041	(2.178.509)
ott.	131.496	71.038	135.841	1.543.274	224.881	(42.564)	(2.149.308)	15.022	(2.172.030)
nov.	130.012	57.070	136.911	1.538.697	231.364	(45.053)	(2.139.322)	14.959	(2.161.982)
dic.	121.283	54.480	126.552	1.548.039	231.364	(45.366)	(2.127.297)	14.659	(2.149.657)
2021 - gen.	127.083	57.930	126.552	1.568.790	232.513	(45.373)	(2.158.455)	14.625	(2.180.780)

(segue)

Valori mobiliari emessi da residenti

(milioni di euro)

Periodo	Titoli di debito di altri emittenti				Totale titoli di debito	Azioni quotate
	Banche	Società non finanziarie	Imprese di assicurazione	Altri intermediari finanziari		
Emissioni lordo						
2018	91.049	16.270	775	72.148	581.220	2.563
2019	92.821	29.302	1.385	93.384	631.021	4.936
2020	72.054	31.221	2.081	84.930	(740.972)	2.805
2020 - lug.	7.308	4.391	600	6.569	(69.099)	80
ago.	816	966	..	1.741	(36.323)	949
set.	7.046	3.157	..	4.313	(61.887)	99
ott.	1.849	5.969	500	5.760	(59.036)	546
nov.	3.541	619	308	8.314	(50.722)	320
dic.	6.835	6.540	605	24.501	(60.218)	90
2021 - gen.	11.488	4.492	..	1.821	(63.651)	49
Rimborsi						
2018	126.081	20.362	818	56.551	556.545	..
2019	92.447	31.267	2.571	66.432	561.949	..
2020	92.418	23.346	1.983	77.190	(602.627)	..
2020 - lug.	9.744	2.354	603	6.333	(39.293)	..
ago.	1.341	706	..	3.971	(19.662)	..
set.	4.955	2.903	..	4.364	(53.048)	..
ott.	11.024	2.538	..	5.399	(70.381)	..
nov.	3.639	1.659	..	8.658	(61.899)	..
dic.	9.418	1.386	129	12.499	(57.347)	..
2021 - gen.	14.498	2.297	..	9.598	(41.131)	..
Emissioni nette						
2018	-35.378	-4.093	-43	15.597	22.337	2.563
2019	178	-1.965	-1.186	26.951	73.960	4.936
2020	-20.364	7.875	98	7.741	(140.616)	2.805
2020 - lug.	-2.437	2.038	-3	236	(30.799)	80
ago.	-525	261	..	-2.230	(17.315)	949
set.	2.091	254	..	-51	(9.159)	99
ott.	-9.175	3.431	500	361	(-10.513)	546
nov.	-97	-1.039	308	-344	(-10.866)	320
dic.	-2.583	5.154	476	12.002	(3.189)	90
2021 - gen.	-3.011	2.195	..	-7.777	(22.840)	49
Consistenze di fine periodo						
2018	452.781	140.596	16.155	204.305	2.775.538	473.319
2019	451.493	138.702	15.005	230.349	2.843.030	555.564
2020	427.410	145.115	15.064	237.756	(2.975.002)	503.499
2020 - lug.	438.665	136.549	13.780	228.770	(2.970.615)	450.698
ago.	437.937	136.767	13.783	226.534	(2.987.029)	461.968
set.	440.539	137.103	13.772	226.502	(2.996.425)	447.556
ott.	431.410	140.614	14.279	226.824	(2.985.157)	414.296
nov.	430.650	139.432	14.589	226.462	(2.973.116)	499.188
dic.	427.410	145.115	15.064	237.756	(2.975.002)	503.499
2021 - gen.	424.718	148.152	15.074	229.261	(2.997.985)	484.940

Titoli di Stato: rendimenti lordi all'emissione per comparto e durata*(valori medi nel periodo)*

Periodo	BOT			CTZ	CCT
	6 mesi	12 mesi	Medio		
2017	-0,35	-0,31	-0,34	-0,13	0,73
2018	0,06	0,16	0,12	0,51	1,33
2019	-0,11	0,01	-0,06	0,27	1,33
2020	-0,23	-0,14	-0,20	0,07	0,48
2019 - mar.	-0,06	0,06	-0,00	0,29	1,83
apr.	-0,03	0,07	0,02	0,70	1,83
mag.	-0,05	0,12	0,04	0,82	1,77
giu.	-0,06	0,07	0,00	0,43	1,95
lug.	-0,21	-0,06	-0,13	0,04	1,59
ago.	-0,22	0,11	-0,05	0,01	1,08
set.	-0,22	-0,23	-0,23	-0,24	0,77
ott.	-0,21	-0,22	-0,22	-0,11	0,52
nov.	-0,21	-0,14	-0,18	-0,03	0,40
dic.	-	-0,19	-0,19	-	0,71
2020 - gen.	-0,29	-0,24	-0,27	-0,09	-
feb.	-0,29	-0,32	-0,30	-0,14	0,18
mar.	0,06	0,07	0,06	0,31	0,47
apr.	0,23	0,53	0,29	1,00	0,66
mag.	0,01	0,25	0,10	0,44	1,38
giu.	-0,22	0,01	-0,10	0,10	0,53
lug.	-0,28	-0,12	-0,21	-0,03	0,56
ago.	-0,33	-0,19	-0,26	-0,01	0,72
set.	-0,39	-0,23	-0,30	-0,12	0,45
ott.	-0,48	-0,44	-0,46	-0,26	0,11
nov.	-0,52	-0,48	-0,50	-0,37	0,27
dic.	-	-0,50	-0,50	-	-0,02
2021 - gen.	-0,48	-0,48	-0,48	-0,28	-
feb.	-0,43	-0,45	-0,44	-0,31	0,04

(segue)

Titoli di Stato: rendimenti lordi all'emissione per comparto e durata*(valori medi nel periodo)*

Periodo	BTP					BTP indicizzati			
	3 anni	5 anni	10 anni	30 anni	Medio	5 anni	10 anni	30 anni	Medio
2017	0,21	0,83	2,10	3,10	1,40	0,06	1,18	1,78	0,93
2018	0,88	1,56	2,57	3,30	1,99	0,16	1,30	2,14	0,96
2019	0,72	1,16	1,94	2,93	1,48	0,73	1,38	1,49	1,36
2020	0,24	0,56	1,13	2,18	0,78	-0,23	0,84	1,77	0,50
2019 - mar.	1,06	1,59	2,81	-	1,98	-	1,60	-	1,60
apr.	1,08	1,71	2,61	-	2,01	-	-	-	1,93
mag.	1,24	1,72	2,59	3,65	2,20	1,10	1,87	-	1,48
giu.	1,05	1,81	2,18	-	1,95	-	1,32	2,00	1,57
lug.	0,49	1,34	2,09	-	1,30	-0,02	-	-	0,62
ago.	-	0,80	1,56	-	1,21	-	-	-	-
set.	-0,01	0,32	0,96	2,06	0,65	-	-	0,67	0,67
ott.	0,05	0,26	0,88	2,03	0,61	-	0,44	-	-
nov.	0,22	0,42	1,06	2,23	0,87	-	-	1,02	1,02
dic.	-	0,64	1,29	-	0,99	-	-	-	-
2020 - gen.	0,18	0,61	1,35	2,50	0,88	-0,50	-	-	-0,50
feb.	-0,10	0,31	0,94	-	0,47	-	0,31	-	0,34
mar.	0,74	0,36	1,07	-	0,94	-	-	1,77	1,77
apr.	0,86	1,68	1,47	3,05	1,28	-	1,77	-	1,77
mag.	0,87	-	1,66	-	1,48	-	1,29	-	1,29
giu.	0,46	0,91	1,42	-	1,03	0,56	-	-	0,56
lug.	0,30	0,68	1,25	1,72	0,94	-	0,46	-	0,46
ago.	0,08	0,46	1,04	1,91	0,74	-	-	-	-
set.	0,07	0,58	1,11	-	0,61	-	0,37	-	0,37
ott.	-0,14	0,35	0,89	1,72	0,49	-0,15	-	-	-0,15
nov.	-0,19	0,23	0,79	-	0,37	-0,84	-	-	-0,84
dic.	-0,30	0,01	0,59	-	0,13	-	-	-	-
2021 - gen.	-0,23	-	0,32	1,47	0,40	-0,62	-	-	-0,62
feb.	-0,33	0,07	0,62	-	0,31	-	-	0,18	0,18

Titoli di Stato quotati alla Borsa Italiana (M.O.T.): rendimenti, quantità scambiate e consistenze

Periodo	BOT	CTZ	CCT	BTP	Per memoria: Rendistato	Totale titoli di Stato
Rendimenti a scadenza lordi						
2018	-0,092	0,291	1,113	2,355	1,893	2,282
2019	-0,138	0,094	1,063	1,874	1,370	1,826
2020	-0,231	-0,025	0,510	1,239	0,796	1,206
2020 - feb.	-0,334	-0,200	0,267	1,055	0,586	1,020
mar.	0,046	0,383	0,905	1,595	1,188	1,560
apr.	0,251	0,644	1,149	1,859	1,458	1,823
mag.	0,051	0,401	1,129	1,837	1,387	1,800
giu.	-0,106	0,092	0,704	1,509	1,024	1,470
lug.	-0,229	-0,037	0,589	1,265	0,802	1,233
ago.	-0,300	-0,129	0,449	1,100	0,662	1,070
set.	-0,347	-0,173	0,409	1,067	0,624	1,037
ott.	-0,459	-0,321	0,162	0,844	0,414	0,815
nov.	-0,502	-0,402	0,023	0,748	0,322	0,720
dic.	-0,552	-0,439	-0,069	0,668	0,252	0,640
2021 - gen.	-0,481	-0,382	-0,075	0,702	0,310	0,674
feb.	-0,453	-0,379	-0,153	0,682	0,290	0,653
Quantità scambiate (milioni di euro)						
2018	1.382	652	19.217	124.264	103.758	146.023
2019	1.665	1.239	16.474	140.870	124.411	160.248
2020	578	876	10.595	133.220	111.718	145.269
2020 - feb.	14	123	1.483	11.146	9.450	12.766
mar.	93	132	1.211	18.558	16.830	19.994
apr.	105	60	683	12.600	11.352	13.447
mag.	59	56	646	9.412	7.719	10.173
giu.	104	65	659	9.514	7.050	10.343
lug.	24	84	1.345	9.316	7.230	10.769
ago.	21	39	752	7.307	6.305	8.119
set.	15	41	656	9.927	8.357	10.639
ott.	30	46	869	14.734	12.312	15.678
nov.	27	62	578	11.256	8.775	11.923
dic.	31	29	578	8.496	7.143	9.135
2021 - gen.	20	31	694	12.441	10.563	13.186
feb.	41	35	952	13.586	11.290	14.614
Consistenza al valore nominale dei titoli quotati (milioni di euro)						
2018	107.453	45.591	128.875	1.616.684	1.265.556	1.898.603
2019	113.928	51.139	125.585	1.650.803	1.308.162	1.941.455
2020	121.282	54.480	126.551	1.779.402	1.389.913	2.081.715
2020 - feb.	118.653	58.085	129.160	1.647.818	1.348.164	1.953.716
mar.	118.478	45.904	130.160	1.660.349	1.335.551	1.954.891
apr.	126.577	49.067	130.911	1.668.644	1.355.438	1.975.199
mag.	135.427	54.267	131.769	1.709.995	1.356.758	2.031.458
giu.	136.768	58.467	133.109	1.728.337	1.374.649	2.056.681
lug.	134.592	61.967	134.547	1.755.656	1.400.946	2.086.762
ago.	135.913	65.417	135.797	1.744.712	1.386.401	2.081.839
set.	135.635	68.963	136.590	1.771.784	1.389.006	2.112.972
ott.	131.495	71.038	135.841	1.754.619	1.393.359	2.092.993
nov.	130.012	57.070	136.911	1.770.181	1.394.425	2.094.174
dic.	121.282	54.480	126.551	1.779.402	1.389.913	2.081.715
2021 - gen.	127.082	57.930	126.551	1.801.302	1.410.663	2.112.865
feb.	123.622	60.430	128.276	1.810.344	1.439.564	2.122.672

Titoli di Stato quotati al mercato telematico (M.T.S.): quantità scambiate*(milioni di euro)*

Periodo	BOT	CTZ	CCT	BTP	Totale titoli di Stato
2017	350.853	78.343	116.287	603.813	1.149.446
2018	353.375	76.049	88.477	582.922	1.100.979
2019	316.787	57.882	59.817	435.650	870.278
2020	627.246	133.765	81.199	949.834	1.792.199
2018 - IV...trim	83.042	17.996	12.256	113.705	227.041
2019 - I...trim	92.133	15.152	14.875	122.770	244.966
II...."	68.850	13.331	10.732	117.243	210.191
III...."	64.298	13.074	15.912	100.020	193.336
IV...."	91.506	16.325	18.298	95.617	221.785
2020 - I...trim	71.162	19.195	11.696	142.302	244.394
II...."	148.925	26.645	12.931	205.869	394.403
III...."	184.153	37.754	27.579	271.488	521.009
IV...."	223.006	50.171	28.993	330.175	632.393
feb.	24.278	6.525	4.762	59.612	95.191
mar.	13.438	6.736	2.106	35.773	58.065
apr.	25.702	5.564	1.863	40.777	73.913
mag.	54.324	7.462	3.400	70.601	135.797
giu.	68.899	13.619	7.668	94.491	184.693
lug.	68.832	10.856	9.770	95.803	185.277
ago.	52.964	11.324	7.938	68.006	140.239
set.	62.357	15.574	9.871	107.679	195.493
ott.	82.343	21.076	13.489	134.223	251.151
nov.	73.586	19.040	9.970	117.504	220.115
dic.	67.077	10.055	5.534	78.448	161.127
2021 - gen.	74.907	16.560	5.650	119.956	217.081
feb.	103.566	19.728	11.235	157.882	292.426

Titoli di Stato quotati al mercato telematico (M.T.S.): vita residua media e durata finanziaria*(dati di fine periodo; in anni)*

Periodo	BOT	CTZ	CCT	BTP	Totale titoli di Stato
Vita residua media					
2018	0,42	1,04	4,39	7,44	6,68
2019	0,42	0,98	3,92	7,56	6,74
2020	0,41	1,09	3,29	7,71	6,85
2020 - mar.	0,42	1,18	3,68	7,68	6,82
apr.	0,42	1,13	3,60	7,80	6,88
mag.	0,42	1,14	3,52	7,68	6,75
giu.	0,42	1,12	3,44	7,69	6,75
lug.	0,43	1,08	3,35	7,63	6,70
ago.	0,42	1,03	3,28	7,66	6,69
set.	0,42	1,01	3,20	7,65	6,68
ott.	0,43	0,96	3,10	7,87	6,86
nov.	0,41	1,16	3,02	7,80	6,85
dic.	0,41	1,09	3,29	7,71	6,85
2021 - gen.	0,41	1,04	3,20	7,69	6,80
feb.	0,43	0,99	3,15	7,79	6,89
Durata finanziaria					
2018	0,41	1,02	0,34	6,42	5,93
2019	0,42	0,97	0,28	7,04	6,50
2020	0,40	1,08	0,26	7,53	6,97
2020 - mar.	0,42	1,17	0,25	7,08	6,53
apr.	0,41	1,11	0,28	7,00	6,42
mag.	0,42	1,13	0,20	7,05	6,45
giu.	0,42	1,11	0,29	7,16	6,54
lug.	0,43	1,06	0,30	7,22	6,61
ago.	0,42	1,02	0,27	7,26	6,62
set.	0,42	0,99	0,23	7,34	6,70
ott.	0,42	0,95	0,27	7,58	6,93
nov.	0,41	1,15	0,19	7,59	6,99
dic.	0,40	1,08	0,26	7,53	6,97
2021 - gen.	0,41	1,04	0,28	7,48	6,90
feb.	0,43	0,98	0,26	7,52	6,93

Titoli di Stato guida: rendimenti a scadenza lordi

(valori medi nel periodo)

Periodo	BTP				CTZ	CCT
	3 anni	5 anni	10 anni	30 anni		
2017	0,189	0,825	2,113	3,244	-0,083	0,737
2018	0,930	1,615	2,610	3,419	0,555	1,357
2019	0,640	1,147	1,951	2,941	0,270	1,337
2020	0,230	0,592	1,168	2,056	0,086	0,485
2018 - IV trim.....	1,754	2,474	3,278	3,860	1,175	2,321
2019 - I trim.....	0,986	1,658	2,757	3,680	0,519	1,879
II ".....	1,120	1,698	2,515	3,479	0,526	1,843
III ".....	0,280	0,669	1,320	2,368	0,040	0,985
IV ".....	0,175	0,563	1,213	2,239	-0,004	0,642
2020 - I trim.....	0,297	0,633	1,261	2,214	0,136	0,514
II ".....	0,708	1,124	1,672	2,497	0,526	0,838
III ".....	0,121	0,509	1,070	1,969	-0,008	0,460
IV ".....	-0,207	0,102	0,671	1,543	-0,311	0,127
feb.....	0,001	0,335	0,956	1,998	-0,113	0,235
mar.....	0,698	0,956	1,551	2,306	0,509	0,698
apr.....	0,946	1,258	1,799	2,564	0,779	0,994
mag.....	0,786	1,272	1,762	2,568	0,542	0,923
giu.....	0,392	0,841	1,455	2,359	0,256	0,597
lug.....	0,247	0,622	1,196	2,091	0,091	0,555
ago.....	0,091	0,441	1,032	1,927	-0,027	0,417
set.....	0,025	0,464	0,981	1,888	-0,088	0,409
ott.....	-0,130	0,219	0,770	1,620	-0,226	0,257
nov.....	-0,212	0,086	0,664	1,543	-0,328	0,142
dic.....	-0,280	0,000	0,578	1,464	-0,379	-0,018
2021 - gen.....	-0,221	0,051	0,616	1,495	-0,320	-0,014
feb.....	-0,249	0,006	0,590	1,510	-0,335	-0,080

Attività di gestione patrimoniale: portafoglio titoli e patrimonio gestito

(valori di mercato di fine periodo; milioni di euro)

Periodo	Titoli di Amministrazioni centrali italiane			Totale	Obbligazioni		Azioni	
	di cui:				Italiane	Estere	Italiane	Estere
	BOT	BTP	CCT					
Banche								
2015	352	25.790	4.533	34.250	6.031	12.776	1.721	4.366
2016	69	19.674	4.812	26.689	6.129	13.953	1.425	3.694
2017	99	16.722	3.934	21.902	6.651	14.499	1.783	4.253
2018 - IV... trim.....	705	16.838	2.089	20.543	7.361	18.195	1.222	4.081
2019 - I..... trim.....	906	14.296	1.812	17.713	6.995	16.296	1.250	4.013
II....."	782	13.752	1.613	16.927	7.295	17.521	1.165	4.472
III....."	717	11.119	1.511	14.348	7.194	16.713	1.134	4.652
IV....."	706	10.680	1.227	13.803	6.625	16.523	1.052	5.028
2020 - I..... trim.....	486	10.798	1.523	13.767	6.642	16.647	779	3.504
II....."	915	10.696	1.779	14.571	6.627	16.717	922	4.179
III....."	568	10.905	1.604	14.280	6.780	16.639	910	4.747
IV....."	(311)	(11.402)	(1.196)	(14.045)	(6.637)	(16.223)	(917)	(5.567)
SIM								
2015	209	779	231	1.332	734	2.183	445	691
2016	64	950	400	1.507	841	2.978	404	939
2017	3	664	309	1.006	645	2.912	357	1.080
2018 - IV... trim.....	69	334	155	614	500	2.719	463	908
2019 - I..... trim.....	96	511	179	831	541	2.615	489	931
II....."	130	550	133	860	528	2.601	408	938
III....."	117	572	150	893	521	2.605	344	1.147
IV....."	74	552	96	781	552	2.741	351	1.315
2020 - I..... trim.....	105	533	104	810	514	2.679	278	1.134
II....."	90	551	93	863	614	2.832	281	1.302
III....."	78	562	99	852	635	2.773	345	1.363
IV....."	(64)	(518)	(64)	(836)	(716)	(2.607)	(282)	(1.538)
SGR								
2015	2.325	183.584	12.557	207.676	33.291	213.849	20.034	33.367
2016	1.610	191.334	13.589	213.076	30.461	238.143	17.279	46.198
2017	1.109	188.330	14.461	210.368	28.666	248.488	18.751	36.427
2018 - IV... trim.....	4.491	184.951	11.041	206.182	25.839	250.265	17.795	36.342
2019 - I..... trim.....	4.393	237.653	10.889	259.845	29.645	260.190	18.324	37.647
II....."	4.915	247.882	9.804	269.351	29.161	269.943	18.197	38.567
III....."	5.730	275.371	9.383	298.314	30.197	280.465	18.434	39.406
IV....."	7.260	262.877	9.505	286.961	29.017	257.054	18.673	40.399
2020 - I..... trim.....	5.304	261.686	9.568	283.455	26.720	249.184	17.587	38.102
II....."	4.702	269.057	8.916	289.890	27.202	256.940	18.078	39.060
III....."	4.148	278.964	8.571	299.627	27.153	268.843	17.845	37.975
IV....."	(5.564)	(288.263)	(9.122)	(310.537)	(26.153)	(277.091)	(18.177)	(40.912)
Totale								
2015	2.886	210.153	17.320	243.259	40.055	228.808	22.200	38.425
2016	1.743	211.958	18.802	241.272	37.432	255.074	19.107	50.831
2017	1.211	205.716	18.703	233.276	35.962	265.900	20.890	41.761
2018 - IV... trim.....	5.265	202.123	13.285	227.339	33.700	271.179	19.479	41.332
2019 - I..... trim.....	5.395	252.460	12.881	278.389	37.181	279.101	20.062	42.591
II....."	5.827	262.184	11.550	287.138	36.984	290.065	19.771	43.977
III....."	6.564	287.061	11.045	313.556	37.911	299.783	19.913	45.205
IV....."	8.040	274.109	10.829	301.544	36.194	276.318	20.076	46.741
2020 - I..... trim.....	5.895	273.017	11.195	298.032	33.876	268.509	18.643	42.739
II....."	5.707	280.304	10.788	305.323	34.443	276.489	19.281	44.541
III....."	4.795	290.431	10.275	314.759	34.569	288.255	19.099	44.084
IV....."	(5.938)	(300.183)	(10.382)	(325.418)	(33.506)	(295.921)	(19.376)	(48.017)

(segue)

Attività di gestione patrimoniale: portafoglio titoli e patrimonio gestito

(valori di mercato di fine periodo; milioni di euro)

Periodo	Quote di fondi comuni		Altre attività finanziarie	Portafoglio totale	Patrimonio gestito	Per memoria:	
	Italiani	Esteri				Raccolta lorda	Raccolta netta
Banche							
2015	1.848	55.136	186	116.315	122.498	31.535	11.051
2016	2.012	59.730	289	113.920	120.770	27.324	-104
2017	2.139	69.351	499	121.077	127.559	28.773	4.410
2018 - IV... trim.....	1.120	61.682	338	114.542	120.618	4.407	-1.429
2019 - I..... trim.....	1.234	62.588	568	110.657	116.987	5.203	-1.396
II....."	1.270	62.726	457	111.835	118.048	6.451	114
III....."	1.416	63.578	520	109.555	115.174	5.351	970
IV....."	1.531	65.401	475	110.437	116.104	5.619	559
2020 - I..... trim.....	1.400	57.260	288	100.286	106.749	6.624	-103
II....."	1.390	62.765	479	107.650	113.098	3.913	332
III....."	1.434	64.927	431	110.147	115.572	4.695	702
IV....."	(1.639)	(67.884)	(390)	(113.303)	(119.374)	(8.584)	(-1.018)
SIM							
2015	977	3.915	12	10.290	11.294	1.980	-352
2016	882	6.341	12	13.903	15.511	2.343	-536
2017	564	7.575	1	14.141	15.370	3.634	278
2018 - IV... trim.....	444	6.085	-34	11.698	13.223	523	-95
2019 - I..... trim.....	407	6.428	-25	12.217	13.865	480	-116
II....."	424	6.428	-27	12.160	13.885	578	-125
III....."	417	6.763	-20	12.670	14.557	1.046	465
IV....."	376	7.250	-21	13.345	14.823	760	111
2020 - I..... trim.....	452	5.956	44	11.867	13.380	833	-58
II....."	406	6.481	12	12.791	14.250	736	283
III....."	337	6.546	-32	12.819	14.194	292	-150
IV....."	(341)	(7.124)	(-34)	(13.410)	(14.798)	(447)	(-51)
SGR							
2015	12.772	131.495	231	652.715	667.328	138.020	31.133
2016	13.301	147.829	32	706.319	716.776	98.138	19.101
2017	13.645	152.530	135	709.011	715.608	90.612	-193
2018 - IV... trim.....	15.620	147.047	-30	699.061	706.030	31.486	2.335
2019 - I..... trim.....	15.890	155.374	-3.478	773.437	774.507	38.275	-6.332
II....."	16.462	158.971	-3.013	797.639	796.265	27.605	-2.482
III....."	17.024	166.084	-6.807	843.118	844.142	29.803	1.002
IV....."	17.642	174.218	-4.950	819.013	837.831	45.048	6.944
2020 - I..... trim.....	17.775	164.711	-5.863	791.670	810.599	36.380	1.194
II....."	18.004	178.825	-7.144	820.855	837.285	42.271	-5.759
III....."	18.505	184.884	-7.886	846.945	864.598	32.393	3.461
IV....."	(19.899)	(173.521)	(-7.837)	(858.453)	(878.707)	(47.849)	(-18.546)
Totale							
2015	15.597	190.547	429	779.320	801.119	171.534	41.831
2016	16.195	213.900	332	834.143	853.057	127.804	18.459
2017	16.348	229.456	635	844.229	858.537	123.017	4.497
2018 - IV... trim.....	17.185	214.814	273	825.302	839.872	36.416	811
2019 - I..... trim.....	17.531	224.391	-2.935	896.311	905.358	43.958	-7.844
II....."	18.156	228.126	-2.583	921.634	928.198	34.633	-2.493
III....."	18.857	236.425	-6.307	965.343	973.874	36.200	2.437
IV....."	19.549	246.869	-4.496	942.795	968.758	51.427	7.614
2020 - I..... trim.....	19.627	227.927	-5.530	903.823	930.729	43.837	1.034
II....."	19.801	248.071	-6.653	941.296	964.633	46.921	-5.144
III....."	20.276	256.357	-7.486	969.911	994.365	37.380	4.014
IV....."	(21.879)	(248.529)	(-7.481)	(985.166)	(1.012.879)	(56.880)	(-19.614)

Fondi comuni aperti di diritto italiano: attività, passività e patrimonio netto*(consistenze di fine periodo al valore di mercato; milioni di euro)*

	2017	2018	2019	2020 lug.	2020 ago.	2020 set.	2020 ott.	2020 nov.	2020 dic.	2021 gen.
Attività										
1. Depositi e prestiti	17.948	21.573	20.575	18.564	17.437	17.869	17.863	19.427	17.789	(18.104)
2. Titoli emessi da residenti	71.814	68.270	67.174	65.716	65.950	65.527	62.593	61.654	62.552	(61.583)
2.1 di cui: Amministrazioni pubbliche	54.958	53.425	51.314	49.451	49.583	48.969	45.916	44.702	45.242	(44.305)
2.1a BOT.....	5.311	8.316	12.825	13.799	14.120	14.261	13.783	13.617	13.790	(12.851)
2.1b CTZ.....	4.875	4.160	4.167	3.951	3.901	3.804	3.843	3.204	3.300	(3.421)
2.1c CCT.....	3.751	1.883	1.246	1.104	1.098	1.098	991	1.065	877	(861)
2.1d BTP.....	40.423	38.691	32.395	29.978	29.887	29.218	26.692	26.161	26.616	(26.521)
2.1e Altri titoli pubblici.....	598	374	681	620	577	588	607	656	658	(652)
2.2 di cui: società non finanziarie..	6.109	5.513	5.313	5.473	5.494	5.413	5.700	5.844	6.123	(6.381)
2.3 di cui: banche.....	8.389	7.040	8.448	8.660	8.697	8.890	8.655	8.720	8.842	(8.653)
2.4 di cui: altri intermediari finanziari	2.359	2.292	2.099	2.132	2.176	2.255	2.321	2.388	2.345	(2.243)
3. Titoli emessi da non residenti	67.730	57.516	61.098	58.661	58.709	58.351	58.780	59.458	60.590	(61.901)
3.1 di cui: titoli pubblici.....	27.972	25.503	27.438	24.256	23.868	23.897	23.834	23.788	24.385	(24.365)
4. Azioni	38.218	36.409	41.367	36.779	38.721	38.386	37.351	41.712	43.284	(42.577)
4.1 Emesse da residenti.....	9.387	8.938	10.307	8.787	9.130	8.980	8.341	9.651	9.773	(9.252)
4.1a di cui: quotate.....	9.114	8.592	10.016	8.536	8.892	8.739	8.130	9.430	9.575	(9.052)
4.2 Emesse da non residenti.....	28.831	27.471	31.060	27.992	29.591	29.407	29.010	32.060	33.511	(33.324)
5. Quote di fondi comuni	63.036	56.897	60.019	57.260	57.381	57.324	58.468	61.418	61.929	(61.481)
5.1 Emesse da residenti.....	9.732	9.684	10.923	10.648	10.811	10.766	10.873	11.247	11.195	(11.268)
5.2 Emesse da non residenti.....	53.305	47.213	49.096	46.612	46.570	46.558	47.595	50.171	50.733	(50.213)
6. Altre attività finanziarie	48.196	45.335	40.947	45.823	51.592	40.016	41.022	49.930	36.989	(39.666)
7. Totale	306.942	286.000	291.180	282.803	289.791	277.474	276.077	293.599	283.133	(285.312)
Passività										
8. Depositi e prestiti	336	772	880	667	671	787	911	825	792	(803)
9. Altre passività	46.433	43.268	39.738	43.935	49.105	38.661	39.745	48.748	35.824	(39.053)
10. Patrimonio netto	260.173	241.960	250.562	238.201	240.015	238.026	235.421	244.026	246.518	(245.455)
11. Totale	306.942	286.000	291.180	282.803	289.791	277.474	276.077	293.599	283.133	(285.312)

Fondi comuni aperti di diritto italiano: attività, passività e raccolta netta*(flussi in milioni di euro)*

	2018	2019	2020	2020 lug.	2020 ago.	2020 set.	2020 ott.	2020 nov.	2020 dic.	2021 gen.
Attività										
1. Depositi e prestiti.....	3.544	-1.104	-2.585	571	-1.104	450	-42	1.581	-1.568	(313)
2. Titoli emessi da residenti.....	-625	-3.082	-4.539	-626	137	-432	-2.742	-1.201	363	(-762)
2.1 di cui: Amministrazioni pubbliche	-65	-3.564	-6.211	-578	171	-708	-2.845	-1.145	21	(-807)
2.1a BOT.....	3.238	4.209	2.328	-866	317	339	-217	-68	227	(-927)
2.1b CTZ.....	-616	139	-343	-72	-50	-101	116	-610	97	(124)
2.1c CCT.....	-1.637	-752	-333	27	-6	-4	-106	71	-170	(-12)
2.1d BTP.....	675	-7.215	-5.025	330	-49	-649	-2.658	-588	435	(17)
2.1e Altri titoli pubblici.....	-1.728	57	-2.841	3	-40	-294	20	49	-569	(-9)
2.2 di cui: società non finanziarie..	52	-446	836	58	-13	-58	320	69	211	(183)
2.3 di cui: banche.....	-733	1.001	445	-258	-42	224	-222	-142	113	(-158)
2.4 di cui: altri intermediari finanziari	120	-71	389	152	20	110	5	17	17	(20)
3. Titoli emessi da non residenti.....	-6.687	1.891	2.105	357	90	-27	442	271	1.330	(1.410)
3.1 di cui: titoli pubblici.....	-1.731	590	-751	71	-157	-133	-128	-34	751	(41)
4. Azioni.....	3.829	-3.483	1.713	323	539	263	457	-649	691	(-518)
4.1 Emesse da residenti.....	1.444	-582	58	47	75	18	25	-287	-69	(-245)
4.1a di cui: quotate.....	1.370	-401	346	95	78	15	40	-282	-70	(-186)
4.2 Emesse da non residenti.....	2.383	-2.899	1.654	276	463	245	433	-362	760	(-273)
5. Quote di fondi comuni.....	-3.085	-1.666	1.200	40	-453	212	1.285	1.113	105	(-623)
5.1 Emesse da residenti.....	417	682	222	115	99	21	115	14	-89	(-13)
5.2 Emesse da non residenti.....	-3.503	-2.343	975	-75	-552	191	1.170	1.098	194	(-610)
6. Altre attività finanziarie.....	-852	-4.754	-7.558	-1.786	5.434	-11.613	882	7.804	-12.784	(2.789)
7. Totale.....	-3.874	-12.192	-9.661	-1.121	4.643	-11.148	283	8.919	-11.862	(2.607)
Passività										
8. Depositi e prestiti.....	426	103	-75	-48	5	116	124	-86	-30	(12)
9. Altre passività.....	-2.649	-2.348	-4.381	-625	4.913	-10.275	1.092	8.921	-12.640	(3.229)
10. Raccolta netta.....	-1.652	-9.948	-5.205	-447	-275	-989	-933	84	808	(-634)
11. Totale.....	-3.874	-12.192	-9.661	-1.121	4.643	-11.148	283	8.919	-11.862	(2.607)

Mercato italiano dei fondi comuni: patrimonio e raccolta netti

(milioni di euro)

	2018	2019	2020	2019 II trim	2019 III trim	2019 IV trim	2020 I trim	2020 II trim	2020 III trim	2020 IV trim
Patrimonio netto										
1. Fondi di intermediari italiani	486.960	528.755	(550.336)	509.570	518.501	528.755	485.271	517.243	526.933	(550.336)
2. Fondi di diritto italiano	320.114	339.365	345.611	329.265	330.811	339.365	314.617	328.327	328.823	345.611
2.1 Fondi aperti	245.148	252.141	248.395	249.365	250.911	252.141	227.393	239.857	240.353	248.395
2.1a monetari	3.189	1.579	1.877	1.808	1.985	1.579	2.301	2.355	2.327	1.877
2.1b azionari	19.866	23.391	23.611	22.109	22.306	23.391	17.259	19.958	20.975	23.611
2.1c obbligazionari	97.168	100.240	101.456	99.830	100.615	100.240	92.402	96.858	97.493	101.456
2.1d misti	117.382	119.749	114.713	118.377	118.655	119.749	108.826	114.012	112.874	114.713
2.1e speculativi	7.543	7.183	6.738	7.242	7.350	7.183	6.605	6.674	6.684	6.738
2.2 Fondi chiusi	74.966	87.224	97.216	79.899	79.899	87.224	87.224	88.470	88.470	97.216
2.2a immobiliari	56.592	64.337	71.278	59.324	59.324	64.337	64.337	65.183	65.183	71.278
2.2b azionari	18.374	22.887	25.938	20.575	20.575	22.887	22.887	23.287	23.287	25.938
2.2c speculativi
3. Fondi di diritto estero	166.846	189.390	(204.725)	180.305	187.690	189.390	170.654	188.916	198.110	(204.725)
4. Fondi di intermediari esteri	570.613	656.812	(707.690)	624.048	633.912	656.812	584.887	635.244	661.444	(707.690)
5. Totale	1.057.573	1.185.567	(1.258.026)	1.133.618	1.152.413	1.185.567	1.070.158	1.152.487	1.188.377	(1.258.026)
Raccolta netta										
1. Fondi di intermediari italiani	18.531	4.270	(17.726)	148	1.485	3.024	-7.506	12.258	6.033	(6.941)
2. Fondi di diritto italiano	6.396	-4.316	5.389	-1.597	-1.762	2.866	-2.623	2.764	-1.739	6.987
2.1 Fondi aperti	-2.549	-11.707	-4.907	-4.733	-1.762	-1.389	-2.623	-54	-1.739	-491
2.1a monetari	-899	-1.760	299	-606	176	-405	722	55	-28	-450
2.1b azionari	-52	-1.192	112	-382	-359	-254	-1.161	297	578	398
2.1c obbligazionari	-6.559	-4.080	-572	-1.594	-1.086	-379	-950	-132	-611	1.121
2.1d misti	4.801	-4.724	-4.249	-2.372	-676	-163	-861	-124	-1.773	-1.491
2.1e speculativi	157	47	-495	222	181	-188	-373	-148	95	-69
2.2 Fondi chiusi	8.946	7.391	10.296	3.136	..	4.255	..	2.818	..	7.478
2.2a immobiliari	5.964	5.468	7.473	1.860	..	3.608	..	1.914	..	5.559
2.2b azionari	2.982	1.923	2.823	1.276	..	647	..	904	..	1.919
2.2c speculativi
3. Fondi di diritto estero	12.134	8.586	(12.337)	1.745	3.247	158	-4.883	9.494	7.772	(-46)
4. Fondi di intermediari esteri	-14.592	6.046	(18.608)	-1.104	2.827	6.766	-5.009	6.254	4.183	(13.180)
5. Totale	3.939	10.318	(36.334)	-955	4.313	9.790	-12.515	18.512	10.216	(20.121)

Mercato finanziario

Note alle tavole

In questa sezione sono descritti i metodi e le fonti delle statistiche contenute nel report. Le note sono ordinate secondo il codice delle tavole e sono organizzate in base al loro contenuto.

BMK0100 - Titoli di Stato guida: rendimenti a scadenza lordi

I valori mensili sono medie semplici di quelli giornalieri disponibili nella tavola BMK0200 della Base Dati Statistica (BDS).

I dati si riferiscono ai titoli scambiati sul mercato telematico dei titoli di Stato. Per ogni categoria, il titolo guida è l'ultimo emesso da quando diventa il più scambiato.

Per il metodo di calcolo dei rendimenti si rinvia alla nota alla tavola QMOT0100.

BSFC0100 - Fondi comuni aperti di diritto italiano: attività, passività e patrimonio netto

La tavola presenta il bilancio statistico delle consistenze al valore di mercato delle principali attività e passività dei fondi comuni aperti di diritto italiano istituiti da intermediari italiani. Sono inclusi i fondi aperti di diritto italiano istituiti da intermediari residenti negli altri stati dell'Unione Europea in possesso del passaporto europeo. Sono esclusi i fondi monetari, mentre sono inclusi i fondi di fondi.

Le statistiche seguono i criteri armonizzati stabiliti nell'ambito dell'Eurosistema e sono coerenti con le definizioni del Sistema Europeo dei Conti 2010. La raccolta e la compilazione delle statistiche sui fondi di investimento sono disciplinate dal Regolamento BCE n. 2013/38.

Le voci "altre attività finanziarie" e "altre passività" rappresentano una categoria residuale e comprendono tutte le voci non classificate nelle altre categorie. In particolare, sono inclusi gli interessi maturati e non corrisposti sui depositi e sui prestiti e le posizioni in derivati.

La variazione delle consistenze può essere dovuta, oltre alle transazioni pubblicate in tavola BSFC0200, alle rivalutazioni di prezzo, alle variazioni dei tassi di cambio (nel caso di strumenti denominati in valuta diversa dall'euro) o a riclassificazioni statistiche.

BSFC0200 - Fondi comuni aperti di diritto italiano: attività, passività e raccolta netta

La tavola presenta il bilancio statistico delle transazioni al valore di mercato delle principali attività e passività dei fondi comuni aperti di diritto italiano istituiti da intermediari italiani. Sono inclusi i fondi aperti di diritto italiano istituiti da intermediari residenti negli altri stati dell'Unione Europea in possesso del passaporto europeo. Sono esclusi i fondi monetari, mentre sono inclusi i fondi di fondi.

Le statistiche seguono i criteri armonizzati stabiliti nell'ambito dell'Eurosistema e sono coerenti con le definizioni del Sistema Europeo dei Conti 2010. La raccolta e la compilazione delle statistiche sui fondi di investimento sono disciplinate dal Regolamento BCE n. 2013/38.

Le transazioni si riferiscono alle acquisizioni nette di attività e agli incrementi netti di passività durante il periodo.

Mercato finanziario

Le voci "altre attività finanziarie" e "altre passività" rappresentano una categoria residuale e comprendono tutte le voci non classificate nelle altre categorie. In particolare, sono inclusi gli interessi maturati e non corrisposti sui depositi e sui prestiti e le posizioni in derivati.

BSFC0300 - Mercato italiano dei fondi comuni: patrimonio e raccolta netti

La tavola presenta le serie storiche del patrimonio netto e della raccolta netta dei fondi comuni istituiti da intermediari italiani e di quelli istituiti da intermediari esteri commercializzati in Italia.

I fondi comuni istituiti da intermediari italiani includono quelli emessi da intermediari residenti negli altri paesi dell'Unione Europea in possesso del passaporto europeo.

Le statistiche sui fondi comuni di diritto italiano emessi da intermediari italiani seguono i criteri armonizzati stabiliti nell'ambito dell'Eurosistema e disciplinati nel Regolamento della BCE n. 2013/38.

La fonte dei dati sui fondi di diritto estero di intermediari italiani e sui fondi di intermediari esteri è il database online di Assogestioni, l'associazione italiana dei gestori del risparmio. I valori della raccolta e del patrimonio dei prodotti di diritto estero promossi da società estere si riferiscono alla sola quota relativa alla clientela italiana; qualora quest'ultima risulti prevalente, i valori si riferiscono al prodotto nel suo complesso.

I fondi comuni di diritto italiano emessi da intermediari italiani sono raggruppati seguendo la tassonomia stabilita nell'ambito dell'Eurosistema che si basa sulla tipologia di investimento prevalente del fondo.

La "raccolta netta" tiene conto delle emissioni di nuove quote e dei rimborsi, non riflette le variazioni del patrimonio dovute a rivalutazioni e riclassificazioni.

I dati sui fondi chiusi di diritto italiano sono disponibili con frequenza semestrale; per tale categoria di fondi, i dati semestrali del patrimonio e della raccolta netti sono assegnati al secondo e al quarto trimestre dell'anno di riferimento. Il dato del patrimonio netto alla fine del primo e del terzo trimestre di ogni anno è valorizzato per trascinarsi di quello del trimestre precedente, mentre il valore della raccolta netta è posto pari a zero.

GESP0100 - Attività di gestione patrimoniale: portafoglio titoli e patrimonio gestito

Per ciascuna tipologia di intermediario considerata, i dati si riferiscono alle sole gestioni proprie su base individuale. Dai dati del quarto trimestre 2000, le consistenze al valore di mercato dei BTP nel portafoglio delle gestioni patrimoniali di banche, SIM e SGR includono la componente del "mantello" e le cedole per i titoli assoggettati alla separazione delle cedole (coupon stripping), precedentemente incluse solo nel totale dei titoli di Stato italiani. I dati delle obbligazioni italiane includono i titoli del settore pubblico italiano diversi dai titoli di Stato italiani. I dati delle obbligazioni estere includono i titoli pubblici esteri. Le "Altre attività finanziarie" sono costituite prevalentemente da strumenti derivati, diritti e warrant. A partire dal report n. 60 del 15 novembre 2011, sono stati rivisti i dati sulla composizione delle attività di gestione patrimoniale delle SGR, in particolare per quanto riguarda la ripartizione geografica di obbligazioni e azioni e l'ammontare delle altre attività finanziarie. Le consistenze del quarto trimestre 2012 del portafoglio titoli e del patrimonio gestito delle gestioni patrimoniali delle SGR registrano una discontinuità statistica dovuta agli effetti della riorganizzazione di un primario gruppo assicurativo; tale operazione spiega quasi per intero le variazioni rispetto al trimestre precedente. La raccolta lorda e netta sono al netto di tale riclassificazione. In generale, ove possibile, i dati sulla raccolta non includono le acquisizioni e le cessioni di attività di gestione patrimoniale tra intermediari, prevalentemente connesse a operazioni di trasformazione o di fusione/incorporazione.

Mercato finanziario

QMOT0100 - Titoli di Stato quotati alla Borsa Italiana (M.O.T.): rendimenti, quantità scambiate e consistenze

Il M.O.T. è il mercato telematico gestito dalla Borsa Italiana in cui vengono negoziati titoli di Stato e obbligazioni diverse da quelle convertibili.

I BTP includono i BTP indicizzati e i BTP Futura.

Il comparto denominato "Rendistato" include i Buoni poliennali del Tesoro con vita residua superiore all'anno; sono esclusi i BTP indicizzati. Fino al 1° ottobre 1995, il comparto includeva anche le obbligazioni soggette a imposta e con vita residua superiore all'anno, emesse da aziende autonome, enti pubblici ed enti territoriali. Una guida sui criteri di calcolo e i rendimenti per fasce di vita residua sono disponibili alla pagina:

<https://www.bancaditalia.it/compiti/operazioni-mef/rendistato-rendiob/index.html>.

I rendimenti a scadenza sono calcolati sulla base dei prezzi tel quel quotati alla Borsa Italiana. I dati mensili sono la media semplice dei dati giornalieri. I rendimenti giornalieri sono calcolati ponderando i rendimenti dei singoli titoli con il capitale nominale in circolazione.

Il rendimento dei CCT emessi fino al 31 dicembre 1994 veniva calcolato ipotizzando che le cedole non ancora determinate fossero pari alla cedola risultante dall'indicizzazione alle ultime quattro aste BOT di cui fosse noto l'esito. Per quelli emessi a partire da gennaio 1995 il rendimento è calcolato ipotizzando che le cedole non ancora determinate siano pari alla cedola risultante dall'indicizzazione all'ultima asta del BOT semestrale o al tasso Euribor a 6 mesi rilevato il secondo giorno lavorativo antecedente il primo giorno di godimento della cedola.

L'algoritmo di calcolo dei rendimenti si basa su un processo iterativo per la soluzione di un'equazione la cui incognita è rappresentata dal rendimento effettivo stesso, cioè dal tasso di sconto che rende uguali il valore attuale delle prestazioni future del titolo obbligazionario e il relativo corso tel quel. L'algoritmo di calcolo adotta le seguenti convenzioni:

– a partire dalla cedola maturata dal 1 gennaio 1999, il calcolo del rateo di interesse dei titoli con cedola adotta il calendario civile al posto di quello commerciale;

– il calcolo dei rendimenti dei BOT emessi a partire dal 1 gennaio 1999 adotta la convenzione "giorni effettivi/360" al posto della convenzione "giorni effettivi/365". Per i CTZ continua invece ad applicarsi la convenzione "giorni effettivi/365";

– la data di valutazione dei rendimenti è la data del giorno effettivo di regolamento (secondo giorno di borsa successivo alla data di negoziazione);

– qualora la data di scadenza di un flusso coincida con un giorno festivo, tale data è spostata al giorno non festivo immediatamente successivo;

– il regime di capitalizzazione composta è utilizzato per ogni periodo cedolare o frazione di esso;

– fino al 31 dicembre 1996 per il calcolo dei rendimenti lordi il valore degli interessi in godimento e il valore nominale di rimborso dei titoli sono stati decurtati, rispettivamente, del rateo relativo al credito di imposta sugli interessi e di quello relativo allo scarto di emissione, già maturati alla data di regolamento del titolo;

– fino al 31 dicembre 1996 per il calcolo dei rendimenti lordi il prezzo tel quel dei titoli è stato calcolato sommando al corso secco il rateo di interessi al netto della ritenuta del 12,50% maturato alla data di regolamento; dal 1 gennaio 1997 si considera il rateo al lordo d'imposta.

Mercato finanziario

QMTS0100 - Titoli di Stato quotati al mercato telematico (M.T.S.): quantita' scambiate

L'M.T.S. è il mercato regolamentato per la contrattazione all'ingrosso dei titoli di Stato; si articola nei comparti cash (compravendite a pronti), repo (pronti contro termine) e coupon stripping (negoziazione separata di cedole e mantello).

I valori mensili, trimestrali e annuali sono ottenuti come somma dei dati giornalieri disponibili nella Base Dati Statistica (BDS).

Il valore degli scambi totali effettuati sull'M.T.S. in passato poteva differire dalla somma delle componenti per gli importi relativi agli scambi di titoli diversi da quelli pubblicati (ad esempio, obbligazioni della Cassa depositi e prestiti spa e CTE). L'eventuale differenza è ora dovuta agli arrotondamenti.

QMTS0200 - Mercato telematico dei titoli di Stato (M.T.S.): vita residua media e durata finanziaria

La vita residua media dei comparti è ottenuta ponderando il tempo mancante alla scadenza di ciascun titolo per il valore nominale degli importi in circolazione.

La durata finanziaria (cd. Macaulay duration) dei titoli a tasso fisso è calcolata come media ponderata degli intervalli intercorrenti tra la data di rilevazione e quelle dei futuri pagamenti delle cedole e del capitale, con pesi pari ai valori attualizzati degli importi di tali pagamenti in rapporto al corso del titolo; per i CCT la durata finanziaria è pari al tempo mancante alla data di pagamento della cedola successiva. La media dei comparti e il totale sono ottenuti ponderando la durata finanziaria dei titoli con pesi pari al valore di mercato degli importi in circolazione.

RTIT0100 - Titoli di Stato: rendimenti lordi all'emissione per comparto e durata

I rendimenti sono calcolati come media ponderata, sulla base delle quantità assegnate, dei tassi composti di aggiudicazione alle aste di emissione regolate nel mese, al lordo della ritenuta fiscale. Le serie storiche risentono delle modifiche nelle modalità operative delle aste di emissione (frequenza e numero mensile delle aste; metodo di collocamento). I titoli sono classificati in base alla durata originaria all'emissione. I BTP Futura sono esclusi. Per i BTP Italia è riportato il tasso cedolare reale annuo definitivo indicato dal Ministero dell'Economia e delle Finanze nel comunicato stampa sui risultati del collocamento. Il tasso medio per i BTP ordinari non include i BTP collocati nel mese ai soli specialisti. Il tasso medio per i BTP indicizzati non include i BTP Italia.

Statistiche mensili sulle aste dei titoli di Stato sono disponibili nelle tavole TDEE0120 e BOT0100 (BOT), TDEE0121 (CTZ), TDEE0122 (CCT) e TDEE0123 (BTP) della Base Dati Statistica (BDS).

Ulteriori informazioni sulle categorie dei titoli di Stato, sul trattamento fiscale e sulla modalità di svolgimento delle aste sono disponibili sul sito del Ministero dell'Economia e delle Finanze all'indirizzo:

http://www.dt.mef.gov.it/it/debito_pubblico/titoli_di_stato/.

VALM0100 - Valori mobiliari emessi da residenti

I dati della tavola si riferiscono ai titoli emessi da soggetti residenti.

Titoli emessi da Amministrazioni centrali

I BTP indicizzati includono i BTP Italia. I BTP includono i BTP Futura.

I titoli internazionali sono emessi dalla Repubblica italiana sui mercati internazionali dei capitali. I titoli sono emessi in euro e in valuta e sono sottoscritti da investitori istituzionali. Assumono la forma di obbligazioni a medio lungo termine (Global Bond e Medium Term Note) e di carta commerciale. I proventi derivanti dalle emissioni di titoli in va-

Mercato finanziario

lute estere sono generalmente convertiti in euro con operazioni di swap. Pertanto, lo stock di debito viene calcolato tenendo conto dei controvalori in euro derivanti dalle eventuali operazioni di swap.

Il totale comprende titoli emessi per il rimborso di debiti pregressi.

Titoli emessi da Amministrazioni pubbliche

Sono inclusi i titoli emessi dalle ex aziende autonome il cui onere di rimborso è a carico dello Stato e i titoli emessi da Infrastrutture spa per il finanziamento degli investimenti per l'alta velocità ferroviaria. Questa categoria di titoli è in contrazione.

Titoli emessi da banche

Da ottobre 2007 le obbligazioni emesse da banche includono anche quelle emesse dalla Cassa depositi e prestiti spa.

I dati sui covered bond sono disponibili nella Base Dati Statistica (BDS).

Titoli emessi da società non finanziarie

Le consistenze di gennaio 2012 registrano una discontinuità statistica dovuta al recepimento della nuova classificazione settoriale prevista dal Sistema Europeo dei Conti 2010, che ha comportato tra l'altro la riclassificazione statistica delle società di partecipazione (holding) dal settore "società non finanziarie" al settore "altre istituzioni finanziarie". Le emissioni e i rimborsi sono al netto di tale riclassificazione.

Titoli emessi da altri intermediari finanziari

Le consistenze di gennaio 2012 registrano una discontinuità statistica dovuta al recepimento della nuova classificazione settoriale prevista dal Sistema Europeo dei Conti 2010. Le emissioni e i rimborsi sono al netto di tale riclassificazione.

Le statistiche sui titoli emessi dalle società veicolo per la cartolarizzazione sono disponibili con frequenza trimestrale e sono pubblicate nella BDS.

Emissioni lorde

Sono calcolate al valore nominale ad eccezione di quelle azionarie che sono espresse al valore di mercato. I titoli internazionali sono convertiti al tasso di cambio della data di emissione. Sono inclusi i titoli emessi per operazioni di concambio. Le emissioni lorde di BTP di dicembre 2002 includono i titoli, per un controvalore nominale di 15.416 milioni di euro, collocati presso la Banca d'Italia nell'operazione di concambio in cui sono stati rimborsati anticipatamente alla Banca d'Italia i BTP, per un controvalore nominale di 39.357 milioni, emessi nel novembre del 1994 per la conversione del debito accumulato sul conto corrente di tesoreria.

Le statistiche sulle emissioni di azioni quotate sono elaborate sulla base delle informazioni desunte dall'Anagrafe Titoli della Banca d'Italia. I dati si riferiscono alle azioni delle società di diritto italiano quotate in Italia e sui mercati esteri ed escludono le azioni delle società di diritto estero quotate sulla Borsa Italiana. Prima dell'ottobre 2013 tali statistiche venivano ottenute dai dati pubblicati dalla Borsa Italiana, che comprendevano le società di diritto estero quotate in Italia ed escludevano le società di diritto italiano quotate sui mercati esteri. Differentemente da Borsa Italiana, l'Anagrafe Titoli registra gli aumenti di capitale connessi all'esercizio di diritti di opzione nel mese in cui le operazioni sono effettuate.

Rimborsi

Valore nominale dei titoli rimborsati. Sono inclusi i titoli oggetto di rimborso anticipato. I titoli internazionali sono convertiti al tasso di cambio della data di scadenza. I rimborsi anticipati di BTP alla Banca d'Italia, per un controvalore

Mercato finanziario

nominale di 39.357 milioni, nell'ambito dell'operazione di concambio di dicembre 2002 figurano tra i rimborsi del totale dei titoli di Stato e non tra quelli dei BTP poiché i titoli della specie non furono emessi a condizioni di mercato.

Emissioni nette

Le emissioni nette sono ottenute come differenza tra il valore nominale dei titoli collocati al netto degli scarti di emissione e il valore nominale dei titoli rimborsati, tranne per i BOT (differenza tra il valore nominale delle emissioni e dei rimborsi).

Eventuali mancate quadrature sono dovute all'arrotondamento delle cifre decimali.

A partire dal fascicolo del 15 giugno 2018, le statistiche sulle emissioni, i rimborsi e le consistenze di valori mobiliari sono state riviste a seguito del cambiamento della modalità di calcolo adottata in caso di modifiche degli attributi di classificazione dei titoli (settore di attività economica e residenza dell'emittente, tipo di tasso di interesse, durata originaria, valuta). La nuova metodologia, conforme con le disposizioni dell'indirizzo della BCE n. 43 del 6 novembre 2014, prevede che le variazioni degli attributi nel corso della vita del titolo producano una discontinuità sulle sole consistenze e non abbiano impatto sulle emissioni e i rimborsi. In precedenza le variazioni degli attributi venivano proiettate all'indietro fino alla data di emissione del titolo, preservando così la coerenza tra le consistenze e i corrispondenti flussi. Le revisioni partono da gennaio 2012 e riguardano prevalentemente i titoli emessi da società non finanziarie e da altri intermediari finanziari.

Tutti i fascicoli della collana Statistiche sono disponibili sul sito internet della Banca d'Italia:

<http://www.bancaditalia.it/statistiche/>

Eventuali chiarimenti sui dati contenuti in questa pubblicazione possono essere richiesti

via e-mail all'indirizzo: statistiche@bancaditalia.it

Pubblicazione non soggetta a registrazione ai sensi dell'art. 3 bis della L. 103/2012