

Mercato finanziario

15 febbraio 2018

Per informazioni: statistiche@bancaditalia.it
www.bancaditalia.it/statistiche/index.html

Figura 1

Emissioni nette di obbligazioni per settore emittente (miliardi di euro)

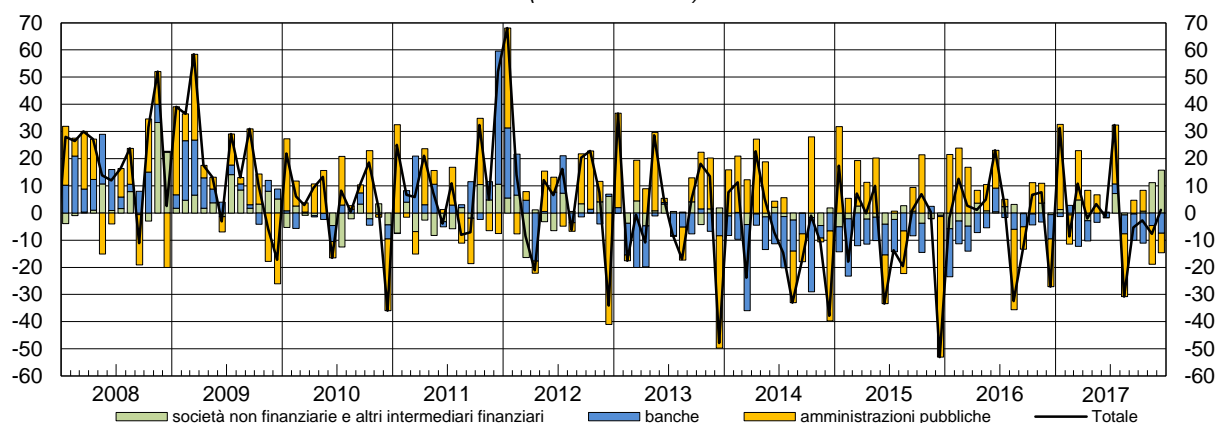

Nel mese di dicembre le emissioni nette delle Amministrazioni pubbliche sono state negative per 7,2 miliardi di euro: vi hanno contribuito i BOT (-6,8 miliardi) e i CTZ (-1,8 miliardi); le emissioni nette dei BTP e dei CCT sono state invece positive rispettivamente per 1,3 e 0,3 miliardi. I rimborsi netti da parte delle banche sono stati pari a 7,4 miliardi. La raccolta obbligazionaria netta dei rimanenti settori è stata pari a 15,8 miliardi ed è risultata negativa per le società non finanziarie (-0,6 miliardi) e positiva per le società finanziarie (16,4 miliardi). Nel complesso, i settori residenti hanno registrato una raccolta obbligazionaria netta pari a 1,1 miliardi di euro.

Figura 2

Rendimenti dei titoli di Stato guida (valori percentuali)

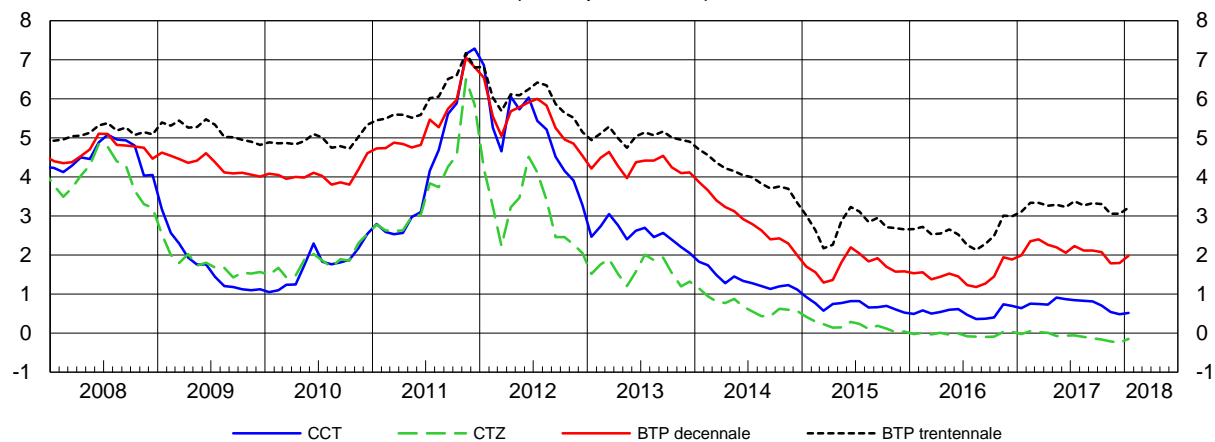

In gennaio i rendimenti a scadenza lordi dei BTP guida a 10 e 30 anni sono aumentati di 19 e 15 punti base, rispettivamente all'1,98 e al 3,21 per cento. I rendimenti del CCT e del CTZ guida sono aumentati di 3 e 9 punti base, rispettivamente allo 0,51 e a -0,15 per cento.

Periodo di riferimento: dicembre 2017 – gennaio 2018

Avvertenze

- I. Le elaborazioni, salvo diversa indicazione, sono eseguite dalla Banca d'Italia.
- II. Segni convenzionali:
 - il fenomeno non esiste;
 - il fenomeno esiste ma i dati non si conoscono;
 - .. i dati non raggiungono la cifra significativa dell'ordine minimo considerato.I dati riportati fra parentesi sono provvisori, quelli fra parentesi in corsivo sono stimati.
- III. Le tavole sono contrassegnate, oltre che da un numero progressivo, da un codice alfanumerico che individua in modo univoco il contenuto della tavola nell'archivio elettronico in cui sono memorizzate le informazioni destinate alla diffusione esterna. Analogo codice identifica le diverse grandezze riportate in ciascuna tavola.

Indice

Accesso ai dati in BDS:

Tavola 1	- Valori mobiliari emessi da residenti	<u>VALM0100</u>
Tavola 2	- Titoli di Stato: rendimenti lordi all'emissione per comparto e durata	<u>RTIT0100</u>
Tavola 3	- Titoli di Stato quotati alla Borsa Italiana (M.O.T.): rendimenti, quantità scambiate e consistenze	<u>QMOT0100</u>
Tavola 4	- Titoli di Stato quotati al mercato telematico (M.T.S.): quantità scambiate	<u>QMTS0100</u>
Tavola 5	- Titoli di Stato quotati al mercato telematico (M.T.S.): vita media residua e durata finanziaria	<u>QMTS0200</u>
Tavola 6	- Titoli di Stato guida: rendimenti a scadenza lordi	<u>BMK0100</u>
Tavola 7	- Attività di gestione patrimoniale: portafoglio titoli e patrimonio gestito	<u>GESP0100</u>
Tavola 8	- Fondi comuni aperti di diritto italiano: attività, passività e patrimonio netto	<u>BSFC0100</u>
Tavola 9	- Fondi comuni aperti di diritto italiano: attività, passività e raccolta netta	<u>BSFC0200</u>
Tavola 10	- Mercato italiano dei fondi comuni: patrimonio e raccolta netti	<u>BSFC0300</u>
	- Note alle tavole	

Tavole consultabili esclusivamente nella BDS

- Titoli di stato: composizione per categoria	<u>VALM0200</u>
- Titoli di Stato guida: rendimenti a scadenza lordi (dati giornalieri)	<u>BMK0200</u>
- Caratteristiche dei Buoni ordinari del Tesoro	<u>TDEE0120</u>
- Caratteristiche dei Certificati del Tesoro Zero-coupon	<u>TDEE0121</u>
- Caratteristiche dei Certificati del Tesoro a tasso variabile	<u>TDEE0122</u>
- Caratteristiche dei Buoni Poliennali del Tesoro	<u>TDEE0123</u>
- Operazioni di rimborso anticipato dei Buoni Poliennali del Tesoro	<u>TDEE0130</u>
- Operazioni di rimborso anticipato dei certificati del Tesoro a tasso variabile	<u>TDEE0135</u>
- Emissioni dei Buoni ordinari del Tesoro	<u>BOT0100</u>

Valori mobiliari emessi da residenti

(milioni di euro)

Periodo	Titoli di debito delle Amministrazioni pubbliche								Totale
	Amministrazioni centrali						Totale	Amministrazioni locali	
	BOT	CTZ	CCT	BTP	BTP indicizzati	Titoli internazionali			
Emissioni lorde									
2015	164.130	27.388	29.503	167.798	22.476	4.000	415.294	150	415.444
2016	152.694	18.991	28.854	179.256	25.656	3.036	408.486	..	408.486
2017	151.601	28.660	31.923	185.630	29.246	..	427.059	469	427.528
2017 - giu.	13.250	2.500	2.913	22.738	1.000	..	42.400	..	42.400
lug.	13.250	2.300	1.725	17.662	1.438	..	36.374	..	36.374
ago.	12.692	2.300	1.725	7.479	24.196	..	24.196
set.	12.500	1.556	2.013	14.326	1.500	..	31.894	..	31.894
ott.	12.000	3.900	1.725	16.388	1.438	..	35.451	..	35.451
nov.	11.010	2.000	4.550	14.058	7.107	..	38.725	..	38.725
dic.	4.750	..	2.013	4.013	10.775	469	11.244
Rimborsi									
2015	174.552	31.487	27.472	142.720	..	9.217	385.499	5.764	391.263
2016	160.655	28.035	15.329	107.764	36.376	8.528	356.738	2.336	359.074
2017	152.113	27.574	33.694	117.444	53.169	3.487	387.675	1.257	388.932
2017 - giu.	13.000	..	8.867	14.979	4.170	1.802	42.819	362	43.181
lug.	13.000	..	453	1.892	15.489	44	15.533
ago.	12.750	12.370	..	22.090	47.210	18	47.228
set.	13.250	13.516	250	27.016	32	27.047
ott.	12.850	..	13.807	1.923	..	96	28.676	29	28.705
nov.	12.000	1.995	1.000	20.664	18.351	..	54.009	72	54.081
dic.	11.500	1.825	1.701	3.525	..	152	18.704	526	19.230
Emissioni nette									
2015	-10.422	-4.182	2.039	28.603	24.250	-3.803	36.436	-5.614	30.822
2016	-7.961	-9.039	13.646	76.657	-9.653	-4.910	58.690	-2.336	56.353
2017	-512	1.152	-1.824	72.505	-23.607	(-3.466)	(44.054)	-788	(43.266)
2017 - giu.	250	2.508	-5.964	8.393	-3.074	(-1.842)	(271)	-362	(-91)
lug.	250	2.307	1.276	16.587	1.447	(..)	(21.723)	-44	(21.679)
ago.	-58	-10.065	1.736	-14.626	..	(..)	(-23.013)	-18	(-23.031)
set.	-750	1.561	2.020	14.226	-12.010	(-314)	(4.733)	-32	(4.701)
ott.	-850	3.913	-12.069	15.362	1.486	(-91)	(7.751)	-29	(7.722)
nov.	-990	18	3.575	-5.583	-11.244	(..)	(-14.223)	-72	(-14.295)
dic.	-6.750	-1.825	343	1.281	..	(-175)	(-7.127)	-57	(-7.183)
Consistenze di fine periodo									
2015	115.074	48.651	121.181	1.228.689	235.010	43.060	1.792.273	21.581	1.822.304
2016	107.113	39.607	134.707	1.300.180	224.290	38.582	1.845.035	19.280	1.872.765
2017	106.601	40.692	132.936	1.368.366	200.367	(34.822)	(1.884.148)	18.432	(1.911.029)
2017 - giu.	115.748	44.827	136.148	1.344.534	220.752	(35.532)	(1.898.049)	18.704	(1.925.203)
lug.	115.998	47.127	137.419	1.360.304	222.189	(35.469)	(1.918.871)	18.648	(1.945.969)
ago.	115.941	37.057	139.144	1.345.693	222.189	(35.446)	(1.895.834)	18.627	(1.922.911)
set.	115.191	38.612	141.157	1.360.019	210.173	(35.122)	(1.900.638)	18.596	(1.927.684)
ott.	114.341	42.512	129.075	1.374.484	211.611	(35.072)	(1.907.458)	18.573	(1.934.482)
nov.	113.351	42.517	132.625	1.367.878	200.367	(35.058)	(1.892.160)	18.494	(1.919.104)
dic.	106.601	40.692	132.936	1.368.366	200.367	(34.822)	(1.884.148)	18.432	(1.911.029)

(segue)

Valori mobiliari emessi da residenti

(milioni di euro)

Periodo	Titoli di debito di altri emittenti				Totale titoli di debito	Azioni quotate
	Banche	Società non finanziarie	Imprese di assicurazione	Altri intermediari finanziari		
Emissioni lorde						
2015	107.176	15.842	1.438	34.749	574.650	5.736
2016	91.287	19.557	870	55.568	575.768	6.792
2017	89.371	36.284	527	57.655	611.365	14.945
2017 - giu.	6.375	3.629	30	1.752	54.186	107
lug.	11.052	3.156	..	7.513	58.095	456
ago.	2.943	775	..	1.333	29.247	47
set.	4.813	2.061	..	1.701	40.469	45
ott.	4.760	5.789	..	2.784	48.784	28
nov.	5.715	9.594	..	7.290	61.324	14
dic.	4.187	2.260	497	19.984	38.172	1.081
Rimborsi						
2015	213.935	19.771	203	50.422	675.593	..
2016	159.081	21.731	75	55.129	595.091	..
2017	148.508	14.860	83	43.056	595.439	..
2017 - giu.	7.981	1.974	..	3.094	56.230	..
lug.	7.553	41	12	3.405	26.543	..
ago.	9.850	132	..	2.766	59.976	..
set.	14.510	2.105	..	2.027	45.690	..
ott.	15.801	2.109	..	5.840	52.456	..
nov.	10.268	2.333	..	3.384	70.066	..
dic.	11.619	2.835	65	4.062	37.811	..
Emissioni nette						
2015	-107.167	-3.929	1.236	-15.673	-94.712	5.736
2016	-68.142	-2.175	795	439	-12.729	6.792
2017	-59.477	21.424	444	14.599	(20.255)	14.945
2017 - giu.	-1.631	1.655	30	-1.342	(-1.379)	107
lug.	3.457	3.116	-12	4.108	(32.348)	456
ago.	-6.919	643	..	-1.433	(-30.739)	47
set.	-9.715	-44	..	-327	(-5.385)	45
ott.	-11.059	3.679	..	-3.056	(-2.713)	28
nov.	-4.575	7.262	..	3.906	(-7.702)	14
dic.	-7.448	-576	432	15.923	(1.148)	1.081
Consistenze di fine periodo						
2015	621.882	126.511	13.663	176.193	2.760.552	538.279
2016	555.638	123.295	14.294	176.627	2.742.620	468.273
2017	489.101	143.885	14.704	191.088	(2.749.808)	556.967
2017 - giu.	526.270	130.125	14.292	172.023	(2.767.913)	521.645
lug.	529.290	133.025	14.264	176.099	(2.798.647)	540.108
ago.	522.153	133.470	14.238	174.649	(2.767.420)	540.276
set.	512.529	133.669	14.277	174.333	(2.762.493)	559.685
ott.	501.706	137.428	14.281	171.296	(2.759.193)	574.925
nov.	496.726	144.577	14.279	175.178	(2.749.865)	564.977
dic.	489.101	143.885	14.704	191.088	(2.749.808)	556.967

Titoli di Stato: rendimenti lordi all'emissione per comparto e durata

(valori medi nel periodo)

Periodo	BOT			CTZ	CCT
	6 mesi	12 mesi	Medio		
2014	0,39	0,48	0,43	0,67	1,29
2015	0,03	0,07	0,05	0,13	0,75
2016	-0,17	-0,14	-0,16	-0,07	0,51
2017	-0,35	-0,31	-0,34	-0,13	0,73
2016 - feb.	-0,04	-0,03	-0,04	-	0,47
mar.	-0,05	-0,07	-0,06	-0,06	0,58
apr.	-0,17	-0,08	-0,13	-	0,44
mag.	-0,26	-0,14	-0,20	-0,14	0,59
giu.	-0,15	-0,12	-0,14	-	0,53
lug.	-0,19	-0,18	-0,18	-0,15	0,57
ago.	-0,24	-0,19	-0,21	-	0,38
set.	-0,26	-0,18	-0,22	-0,22	0,32
ott.	-0,29	-0,24	-0,27	-	0,33
nov.	-0,20	-0,22	-0,21	0,28	0,59
dic.	-	-0,20	-0,20	-	0,88
2017 - gen.	-0,30	-0,25	-0,28	-0,07	0,58
feb.	-0,29	-0,25	-0,27	0,03	0,73
mar.	-0,29	-0,23	-0,26	-0,08	0,70
apr.	-0,33	-0,24	-0,28	-0,07	0,70
mag.	-0,36	-0,30	-0,33	-0,08	0,93
giu.	-0,37	-0,35	-0,36	-0,17	0,92
lug.	-0,36	-0,35	-0,36	-0,16	0,83
ago.	-0,36	-0,34	-0,35	-0,14	0,77
set.	-0,38	-0,33	-0,35	-0,22	0,81
ott.	-0,40	-0,33	-0,37	-0,17	0,75
nov.	-0,44	-0,40	-0,42	-0,34	0,60
dic.	-	-0,41	-0,41	-	0,46
2018 - gen.	-0,44	-0,42	-0,43	-0,24	0,48

(segue)

Titoli di Stato: rendimenti lordi all'emissione per comparto e durata*(valori medi nel periodo)*

	BTP					BTP indicizzati			
	3 anni	5 anni	10 anni	30 anni	Medio	5 anni	10 anni	30 anni	Medio
2014	0,98	1,62	2,97	4,05	2,04	0,84	1,70	2,12	1,45
2015	0,33	0,75	1,69	2,90	1,13	0,20	0,40	1,48	0,65
2016	0,05	0,43	1,44	2,62	0,89	0,24	0,48	1,47	0,64
2017	0,21	0,83	2,10	3,10	1,40	0,06	1,18	1,78	0,93
2016 - feb.	0,11	0,42	1,44	2,76	0,54	-	-	-	1,22
mar.	-0,05	0,44	1,50	-	0,96	-	-	1,20	0,77
apr.	0,05	0,34	1,24	2,49	0,56	-	0,48	-	0,48
mag.	0,04	0,49	1,51	-	0,83	0,13	-	-	0,13
giu.	0,08	0,40	1,42	2,47	1,03	-	-	-	1,00
lug.	-0,04	0,33	1,35	-	0,87	0,08	-	-	0,08
ago.	-	0,26	1,24	-	0,96	-	-	-	-
set.	-0,02	0,19	1,14	2,28	0,77	-	-	-	0,63
ott.	0,03	0,28	1,21	-	0,51	-	0,29	-	0,41
nov.	0,30	0,57	1,60	3,11	1,27	0,51	-	1,74	0,93
dic.	-	0,91	1,97	-	1,40	-	-	-	-
2017 - gen.	0,06	0,54	1,77	1,71	0,72	-	-	-	1,22
feb.	0,25	0,77	2,37	3,38	1,65	0,37	-	-	0,69
mar.	0,37	1,11	2,20	3,42	1,70	-	1,32	-	1,32
apr.	0,47	0,84	2,25	-	1,50	0,14	-	-	0,64
mag.	0,37	1,04	2,29	3,36	1,74	-	1,21	1,78	1,40
giu.	0,15	0,88	2,15	3,54	1,15	-0,03	-	-	0,37
lug.	0,23	0,81	2,16	2,93	1,57	-	1,24	-	1,24
ago.	-	0,88	2,16	-	1,32	-	-	-	-
set.	0,05	0,84	2,09	-	1,34	-0,23	-	-	0,50
ott.	0,15	0,83	2,19	3,33	1,21	-	0,97	-	0,97
nov.	-0,02	0,58	1,86	-	1,16	-	-	-	-
dic.	-	-	1,73	-	1,73	-	-	-	-
2018 - gen.	0,04	0,60	1,85	-	0,95	-0,51	-	-	1,06

Titoli di Stato quotati alla Borsa Italiana (M.O.T.): rendimenti, quantità scambiate e consistenze

Periodo	BOT	CTZ	CCT	BTP	Per memoria: Rendistato	Totale titoli di Stato
Rendimenti a scadenza lordi						
2015	0,018	0,112	0,466	1,663	1,186	1,611
2016	-0,201	-0,099	0,295	1,413	0,908	1,365
2017	-0,386	-0,189	0,323	1,894	1,278	1,815
2017 - gen.	-0,345	-0,157	0,266	1,796	1,207	1,725
feb.	-0,335	-0,103	0,414	2,051	1,483	1,972
mar.	-0,329	-0,091	0,425	2,091	1,502	2,009
apr.	-0,328	-0,095	0,402	2,011	1,407	1,932
mag.	-0,375	-0,161	0,394	1,961	1,330	1,881
giu.	-0,394	-0,202	0,363	1,883	1,251	1,805
lug.	-0,404	-0,188	0,342	1,987	1,337	1,902
ago.	-0,403	-0,201	0,339	1,881	1,266	1,802
set.	-0,385	-0,214	0,340	1,891	1,254	1,811
ott.	-0,388	-0,231	0,277	1,864	1,227	1,783
nov.	-0,447	-0,300	0,166	1,653	1,028	1,576
dic.	-0,501	-0,321	0,144	1,661	1,050	1,582
2018 - gen.	-0,527	-0,264	0,197	1,830	1,210	1,744
Quantità scambiate (milioni di euro)						
2015	3.459	3.386	18.593	194.516	143.546	219.954
2016	1.546	1.585	15.498	152.014	114.530	170.642
2017	780	875	27.275	140.233	110.245	169.162
2017 - gen.	193	65	1.728	11.993	9.175	13.979
feb.	57	121	1.855	13.144	10.159	15.177
mar.	61	94	1.913	14.586	11.015	16.653
apr.	43	72	1.311	10.155	8.278	11.581
mag.	38	91	2.407	13.486	10.804	16.022
giu.	87	98	2.538	13.782	10.902	16.505
lug.	28	22	1.248	9.950	7.856	11.248
ago.	12	17	1.299	8.486	6.350	9.813
set.	94	24	2.400	10.087	8.185	12.606
ott.	22	91	3.981	12.924	9.995	17.018
nov.	39	102	4.003	12.338	9.768	16.483
dic.	106	78	2.592	9.301	7.758	12.077
2018 - gen.	70	66	2.014	11.712	9.955	13.862
Consistenza titoli quotati al valore nominale (milioni di euro)						
2015	115.073	48.651	121.166	1.441.473	1.128.821	1.726.363
2016	107.112	39.606	134.706	1.510.664	1.196.184	1.792.088
2017	106.600	40.692	132.936	1.564.538	1.244.298	1.844.766
2017 - gen.	114.325	42.106	136.719	1.505.985	1.198.932	1.799.135
feb.	114.523	33.598	131.441	1.525.808	1.194.592	1.805.370
mar.	114.323	36.473	134.891	1.546.558	1.213.809	1.832.245
apr.	114.848	38.773	137.552	1.540.461	1.232.634	1.831.634
mag.	115.498	42.327	142.102	1.536.542	1.233.221	1.836.469
giu.	115.748	44.827	136.147	1.556.218	1.236.570	1.852.940
lug.	115.998	47.127	137.419	1.551.429	1.252.339	1.851.973
ago.	115.940	37.056	139.144	1.558.952	1.235.151	1.851.092
set.	115.190	38.612	141.156	1.561.314	1.249.477	1.856.272
ott.	114.340	42.512	129.074	1.561.547	1.252.281	1.847.473
nov.	113.350	42.517	132.624	1.564.006	1.262.064	1.852.497
dic.	106.600	40.692	132.936	1.564.538	1.244.298	1.844.766
2018 - gen.	112.900	45.193	134.936	1.549.491	1.264.643	1.842.520

Titoli di Stato quotati al mercato telematico (M.T.S.): quantità scambiate

(milioni di euro)

Periodo	BOT	CTZ	CCT	BTP	Totale titoli di Stato
2014	441.551	99.245	133.132	755.099	1.429.213
2015	416.906	86.330	104.538	558.232	1.166.189
2016	476.371	100.368	98.044	642.019	1.316.980
2017	350.853	78.343	116.287	603.813	1.149.446
2015 - IV... trim	123.959	37.481	30.416	155.674	347.583
2016 - I... trim	132.389	28.250	23.726	157.748	342.157
II.... "	134.609	25.515	24.255	175.299	359.733
III.... "	117.733	26.230	23.709	157.721	325.432
IV.... "	91.640	20.373	26.354	151.251	289.658
2017 - I... trim	80.196	17.899	19.156	135.549	252.842
II.... "	87.233	17.807	21.428	152.922	279.426
III.... "	71.692	13.382	23.755	115.365	224.227
IV.... "	111.732	29.255	51.948	199.977	392.951
gen.	24.903	6.137	6.250	37.798	75.102
feb.	28.882	6.802	6.500	48.856	91.053
mar.	26.411	4.960	6.406	48.895	86.687
apr.	19.495	5.182	3.713	37.997	66.400
mag.	32.339	5.449	9.972	57.375	105.144
giu.	35.399	7.176	7.743	57.550	107.882
lug.	20.748	4.780	5.763	37.577	68.878
ago.	22.089	3.720	7.675	34.714	68.211
set.	28.855	4.882	10.317	43.074	87.138
ott.	37.756	7.657	16.412	72.109	133.950
nov.	49.936	12.193	20.205	77.886	160.233
dic.	24.040	9.405	15.331	49.982	98.768
2018 - gen.	35.452	8.551	14.108	78.433	136.557

Titoli di Stato quotati al mercato telematico (M.T.S.): vita media residua e durata finanziaria

(dati di fine periodo; in anni)

Periodo	BOT	CTZ	CCT	BTP	Totale titoli di Stato
Vita media residua					
2015	0,41	0,91	3,25	7,35	6,42
2016	0,41	0,83	3,43	7,52	6,64
2017	0,40	1,03	4,14	7,59	6,78
2017 - feb.	0,43	1,09	3,60	7,54	6,69
mar.	0,43	1,06	3,59	7,50	6,64
apr.	0,43	1,02	3,57	7,57	6,68
mag.	0,43	1,02	3,61	7,65	6,73
giu.	0,43	1,00	3,83	7,67	6,78
lug.	0,43	0,96	3,80	7,72	6,80
ago.	0,43	1,22	3,76	7,64	6,76
set.	0,43	1,16	3,72	7,62	6,74
ott.	0,43	1,16	4,07	7,63	6,79
nov.	0,42	1,11	4,13	7,64	6,79
dic.	0,40	1,03	4,14	7,59	6,78
2018 - gen.	0,42	1,02	4,10	7,75	6,87
Durata finanziaria					
2015	0,40	0,89	0,37	6,84	6,26
2016	0,41	0,82	0,34	6,88	6,36
2017	0,40	1,02	0,33	6,80	6,30
2017 - feb.	0,43	1,08	0,28	6,80	6,28
mar.	0,43	1,05	0,20	6,74	6,22
apr.	0,43	1,01	0,25	6,75	6,22
mag.	0,43	1,01	0,23	6,85	6,30
giu.	0,43	0,98	0,33	6,85	6,30
lug.	0,43	0,95	0,30	6,91	6,34
ago.	0,43	1,20	0,26	6,86	6,34
set.	0,43	1,15	0,18	6,84	6,31
ott.	0,43	1,15	0,27	6,95	6,42
nov.	0,42	1,10	0,25	6,93	6,40
dic.	0,40	1,02	0,33	6,80	6,30
2018 - gen.	0,42	1,01	0,29	6,93	6,38

Titoli di Stato guida: rendimenti a scadenza lordi

(valori medi nel periodo)

Periodo	BTP				CTZ	CCT
	3 anni	5 anni	10 anni	30 anni		
2014	0,956	1,568	2,893	4,027	0,702	1,356
2015	0,338	0,763	1,714	2,760	0,185	0,713
2016	0,082	0,467	1,487	2,566	-0,033	0,529
2017	0,189	0,825	2,113	3,244	-0,083	0,737
2015 - IV trim	0,177	0,590	1,615	2,683	0,060	0,607
2016 - I trim	0,061	0,460	1,489	2,637	-0,017	0,522
II "	0,085	0,471	1,474	2,573	-0,016	0,584
III "	-0,007	0,275	1,223	2,223	-0,093	0,398
IV "	0,189	0,661	1,760	2,830	-0,008	0,610
2017 - I trim	0,249	0,926	2,248	3,256	0,018	0,711
II "	0,305	0,920	2,168	3,259	-0,045	0,837
III "	0,166	0,836	2,150	3,323	-0,098	0,825
IV "	0,034	0,617	1,886	3,138	-0,206	0,575
gen.	0,117	0,689	1,991	3,101	-0,024	0,636
feb.	0,297	0,915	2,352	3,336	0,050	0,752
mar.	0,333	1,173	2,401	3,331	0,027	0,747
apr.	0,351	1,053	2,257	3,264	0,006	0,732
mag.	0,341	0,928	2,194	3,283	-0,071	0,912
giu.	0,222	0,780	2,053	3,231	-0,070	0,866
lug.	0,241	0,843	2,231	3,378	-0,062	0,842
ago.	0,151	0,831	2,110	3,266	-0,097	0,824
set.	0,107	0,833	2,109	3,324	-0,135	0,808
ott.	0,111	0,777	2,074	3,304	-0,162	0,702
nov.	0,008	0,551	1,789	3,052	-0,213	0,537
dic.	-0,018	0,522	1,795	3,057	-0,244	0,485
2018 - gen.	0,101	0,674	1,984	3,212	-0,150	0,511

Attività di gestione patrimoniale: portafoglio titoli e patrimonio gestito

(valori di mercato di fine periodo; milioni di euro)

Periodi	Titoli di Amministrazioni centrali italiane			Totale	Obbligazioni		Azioni	
	di cui:				Italiane	Estere	Italiane	Estere
	BOT	BTP	CCT					
Banche								
2012	2.202	22.127	3.684	31.045	4.300	15.074	1.349	2.729
2013	1.594	23.256	3.723	32.420	3.653	14.206	1.310	4.313
2014	1.727	25.403	3.740	33.672	5.964	13.698	1.550	4.518
2015 - III ... trim	487	25.197	4.562	33.818	6.100	12.805	1.656	3.720
IV....."	352	25.790	4.533	34.250	6.031	12.776	1.721	4.366
2016 - I trim	223	25.521	4.819	33.725	6.365	13.529	1.529	3.955
II....."	132	21.673	4.923	29.460	6.045	13.941	1.391	3.575
III....."	57	22.008	5.006	29.199	6.333	15.038	1.450	3.782
IV....."	69	19.674	4.812	26.689	6.129	13.953	1.425	3.694
2017 - I trim	150	18.306	4.704	24.799	6.287	15.047	1.584	4.049
II....."	155	17.325	4.431	23.473	6.545	15.260	1.587	4.063
III....."	118	17.192	4.249	22.802	6.547	14.636	1.737	4.397
SIM								
2012	227	1.183	337	1.946	959	2.459	317	605
2013	198	1.021	390	1.767	798	1.989	351	609
2014	313	943	285	1.628	841	2.167	408	642
2015 - III ... trim	126	870	236	1.309	721	2.097	404	639
IV....."	209	779	231	1.332	734	2.183	445	691
2016 - I trim	100	723	220	1.125	739	2.126	372	654
II....."	134	688	236	1.136	717	2.261	353	593
III....."	116	672	209	1.044	735	2.160	367	579
IV....."	64	950	400	1.507	841	2.978	404	939
2017 - I trim	34	773	326	1.171	761	3.116	406	1.012
II....."	23	682	306	1.058	697	3.181	391	1.046
III....."	3	726	317	1.075	719	3.040	426	1.105
SGR								
2012	9.493	148.480	8.734	173.866	27.406	161.235	14.235	22.840
2013	4.437	152.982	8.111	173.204	28.158	163.220	22.269	25.005
2014	5.597	177.020	9.356	200.249	32.626	196.860	19.518	30.554
2015 - III ... trim	3.597	180.151	12.031	204.826	32.848	204.383	19.984	32.968
IV....."	2.325	183.584	12.557	207.676	33.291	213.849	20.034	33.367
2016 - I trim	2.073	188.514	13.467	212.941	32.974	223.120	19.014	33.006
II....."	1.816	195.898	13.691	219.832	33.518	238.052	17.826	33.267
III....."	1.610	199.825	12.845	221.474	33.043	245.621	18.084	33.692
IV....."	1.610	191.334	13.589	213.076	30.461	238.143	17.279	46.198
2017 - I trim	1.699	186.697	13.096	208.083	29.974	239.265	17.796	35.517
II....."	1.011	187.188	13.097	207.921	29.091	242.336	18.271	35.232
III....."	1.390	189.690	13.159	210.707	28.966	248.026	18.946	35.532
Totale								
2012	11.922	171.790	12.755	206.857	32.665	178.768	15.901	26.175
2013	6.229	177.259	12.224	207.391	32.610	179.415	23.930	29.927
2014	7.637	203.367	13.381	235.548	39.432	212.725	21.476	35.714
2015 - III ... trim	4.210	206.217	16.829	239.953	39.670	219.285	22.044	37.327
IV....."	2.886	210.153	17.320	243.259	40.055	228.808	22.200	38.425
2016 - I trim	2.396	214.759	18.506	247.791	40.078	238.775	20.915	37.614
II....."	2.083	218.260	18.850	250.428	40.280	254.253	19.570	37.436
III....."	1.784	222.505	18.060	251.716	40.110	262.820	19.901	38.052
IV....."	1.743	211.958	18.802	241.272	37.432	255.074	19.107	50.831
2017 - I trim	1.883	205.776	18.127	234.053	37.022	257.428	19.786	40.578
II....."	1.189	205.195	17.834	232.453	36.333	260.777	20.248	40.341
III....."	1.511	207.608	17.724	234.584	36.232	265.703	21.109	41.035

(segue)

Attività di gestione patrimoniale: portafoglio titoli e patrimonio gestito

(valori di mercato di fine periodo; milioni di euro)

Periodi	Quote di fondi comuni		Altre attività finanziarie	Portafoglio totale	Patrimonio gestito	Per memoria:	
	Italiani	Esteri				Raccolta lorda	Raccolta netta
Banche							
2012	789	31.594	353	87.231	91.310	24.864	-9.274
2013	762	37.662	49	94.374	97.952	21.494	2.972
2014	1.203	44.609	513	105.727	110.004	25.704	5.133
2015 - III ... trim	1.699	52.698	226	112.724	118.871	6.351	1.884
IV....."	1.848	55.136	186	116.315	122.498	6.867	1.392
2016 - I..... trim	2.150	54.064	228	115.544	122.247	6.797	1.443
II....."	1.787	54.726	238	111.163	118.545	6.659	-2.898
III....."	1.919	60.005	212	117.937	125.184	7.239	1.807
IV....."	2.012	59.730	289	113.920	120.770	6.629	-456
2017 - I..... trim	2.005	63.836	362	117.969	124.891	9.298	2.644
II....."	2.160	65.419	378	118.885	125.675	7.858	1.304
III....."	2.154	67.371	447	120.091	126.383	4.960	-149
SIM							
2012	740	3.312	1	10.340	11.642	2.684	-250
2013	1.041	3.413	6	9.976	11.064	2.391	-811
2014	854	3.650	4	10.194	11.303	2.441	-118
2015 - III ... trim	927	3.581	12	9.689	10.981	476	-108
IV....."	977	3.915	12	10.290	11.294	558	116
2016 - I..... trim	949	3.666	17	9.648	10.886	935	-119
II....."	918	3.592	10	9.579	10.906	443	-47
III....."	873	3.647	8	9.413	10.783	542	24
IV....."	882	6.341	12	13.903	15.511	423	-394
2017 - I..... trim	859	6.988	12	14.325	15.618	1.050	-72
II....."	743	7.392	10	14.519	15.806	921	278
III....."	602	7.767	5	14.740	15.979	627	41
SGR							
2012	13.104	85.153	-78	497.761	521.239	115.921	-1.950
2013	12.378	88.437	-33	512.640	530.213	141.841	20.516
2014	13.820	109.419	313	603.358	615.855	110.206	20.297
2015 - III ... trim	13.787	125.477	253	634.528	648.944	21.950	5.552
IV....."	12.772	131.495	231	652.715	667.328	45.918	8.034
2016 - I..... trim	12.395	140.804	380	674.634	696.038	35.542	14.437
II....."	12.615	141.366	302	696.777	710.163	23.561	4.174
III....."	13.052	144.995	186	710.146	721.595	19.417	1.525
IV....."	13.301	147.829	32	706.319	716.776	19.618	-1.035
2017 - I..... trim	13.315	145.048	-15	688.982	697.882	33.992	-4.731
II....."	13.454	146.666	-21	692.951	701.301	18.840	-1.516
III....."	13.607	148.707	18	704.510	712.257	20.074	4.860
Totale							
2012	14.633	120.059	275	595.332	624.190	143.470	-11.473
2013	14.180	129.513	22	616.989	639.229	165.727	22.677
2014	15.877	157.678	830	719.279	737.162	138.350	25.312
2015 - III ... trim	16.412	181.756	492	756.940	778.796	28.776	7.328
IV....."	15.597	190.547	429	779.320	801.119	53.343	9.542
2016 - I..... trim	15.494	198.535	625	799.826	829.171	43.274	15.761
II....."	15.320	199.683	550	817.519	839.613	30.663	1.229
III....."	15.843	208.647	407	837.496	857.562	27.197	3.355
IV....."	16.195	213.900	332	834.143	853.056	26.670	-1.886
2017 - I..... trim	16.178	215.872	359	821.276	838.390	44.339	-2.158
II....."	16.358	219.477	366	826.354	842.782	27.619	67
III....."	16.363	223.845	470	839.341	854.619	25.660	4.752

Fondi comuni aperti di diritto italiano: attività, passività e patrimonio netto*(consistenze di fine periodo al valore di mercato; milioni di euro)*

	2014	2015	2016	2017 giu.	2017 lug.	2017 ago.	2017 set.	2017 ott.	2017 nov.	2017 dic.
Attività										
1. Depositi e prestiti	14.193	17.228	15.811	17.261	16.421	18.501	17.573	18.696	20.140	(17.948)
2. Titoli emessi da residenti	68.903	69.588	70.003	70.840	71.261	71.009	71.296	73.013	72.977	(71.814)
2.1 di cui: Amministrazioni pubbliche	57.343	56.812	57.466	55.989	56.000	55.682	55.639	56.655	56.382	(54.958)
2.1a BOT	12.684	5.785	5.311	6.031	6.245	6.352	6.520	6.101	4.985	(5.311)
2.1b CTZ	5.109	4.425	4.306	4.206	4.062	3.892	3.865	4.418	4.862	(4.875)
2.1c CCT	2.219	2.637	3.570	3.324	3.329	3.536	3.870	4.374	4.671	(3.751)
2.1d BTP	36.586	43.173	43.627	41.786	41.727	41.256	40.750	41.129	41.247	(40.423)
2.1e Altri titoli pubblici.....	745	792	652	643	638	647	633	632	615	(598)
2.2 di cui: società non finanziarie..	3.694	3.955	3.909	5.093	5.367	5.378	5.510	5.871	6.120	(6.109)
2.3 di cui: banche.....	6.889	7.477	7.065	7.912	7.973	7.980	8.154	8.440	8.284	(8.389)
2.4 di cui: altri intermediari finanziari	977	1.344	1.563	1.846	1.921	1.970	1.993	2.047	2.191	(2.359)
3. Titoli emessi da non residenti	55.034	61.398	63.220	66.498	66.796	65.684	66.978	67.479	68.190	(67.730)
3.1 di cui: titoli pubblici	26.669	29.672	27.356	27.219	27.113	26.796	27.762	27.900	28.561	(27.972)
4. Azioni	25.131	30.311	29.831	33.394	33.870	33.946	36.577	37.435	37.471	(38.211)
4.1 Emesse da residenti.....	4.388	5.809	5.187	7.289	7.904	8.104	8.771	9.035	9.238	(9.387)
4.1a di cui: quotate	4.341	5.718	5.140	7.171	7.726	7.907	8.470	8.809	9.001	(9.114)
4.2 Emesse da non residenti.....	20.743	24.502	24.644	26.105	25.966	25.843	27.806	28.400	28.233	(28.825)
5. Quote di fondi comuni	35.521	49.933	57.030	59.625	59.888	59.931	61.256	62.427	61.643	(63.036)
5.1 Emesse da residenti.....	3.646	6.728	8.375	8.816	9.029	8.891	9.158	9.528	9.591	(9.732)
5.2 Emesse da non residenti.....	31.875	43.205	48.655	50.809	50.858	51.040	52.098	52.899	52.052	(53.305)
6. Altre attività finanziarie	33.579	45.808	51.232	58.652	61.626	65.935	55.502	58.281	64.054	(48.202)
7. Totale	232.361	274.266	287.127	306.270	309.862	315.007	309.183	317.331	324.474	(306.942)
Passività										
8. Depositi e prestiti	1.498	947	520	658	385	544	817	867	1.020	(336)
9. Altre passività	30.987	43.295	48.515	57.229	59.110	63.343	53.945	57.109	63.291	(46.433)
10. Patrimonio netto	199.875	230.025	238.091	248.383	250.366	251.119	254.421	259.355	260.163	(260.173)
11. Totale	232.361	274.266	287.127	306.270	309.862	315.007	309.183	317.331	324.474	(306.942)

Fondi comuni aperti di diritto italiano: attività, passività e raccolta netta

(flussi in milioni di euro)

	2015	2016	2017	2017 giu.	2017 lug.	2017 ago.	2017 set.	2017 ott.	2017 nov.	2017 dic.
Attività										
1. Depositi e prestiti.....	2.858	-1.388	(2.345)	1.369	-789	2.109	-940	1.097	1.481	(-2.186)
2. Titoli emessi da residenti.....	1.809	1.548	(2.449)	-28	241	-192	500	1.281	-10	(-513)
2.1 di cui: Amministrazioni pubbliche	348	1.379	(-2.080)	-644	-128	-286	172	593	-338	(-941)
2.1a BOT.....	-6.596	106	(104)	463	217	109	172	-412	-1.117	(374)
2.1b CTZ.....	381	74	(558)	-43	-146	-170	-29	538	438	(28)
2.1c CCT.....	798	662	(218)	-60	1	207	339	487	292	(-886)
2.1d BTP.....	5.736	676	(-2.748)	-979	-195	-441	-298	-16	65	(-451)
2.1e Altri titoli pubblici.....	29	-139	(-214)	-25	-5	8	-12	-4	-17	(-6)
2.2 di cui: società non finanziarie..	427	174	(2.502)	311	267	20	139	411	298	(96)
2.3 di cui: banche.....	717	-237	(1.306)	207	52	18	166	253	-111	(147)
2.4 di cui: altri intermediari finanziari	317	232	(723)	97	50	56	24	23	142	(185)
3. Titoli emessi da non residenti	5.843	960	(6.510)	898	950	-1.134	1.319	101	1.452	(-218)
3.1 di cui: titoli pubblici.....	2.959	-2.667	(2.394)	661	303	-400	1.024	9	927	(-525)
4. Azioni	2.538	-1.439	(5.412)	812	311	277	1.239	70	720	(738)
4.1 Emesse da residenti.....	376	15	(3.328)	618	334	191	308	230	528	(302)
4.1a di cui: quotate.....	378	130	(3.318)	606	273	178	211	261	516	(263)
4.2 Emesse da non residenti.....	2.162	-1.454	(2.083)	194	-23	86	931	-160	192	(436)
5. Quote di fondi comuni.....	12.166	4.157	(3.909)	450	341	74	774	454	-536	(1.188)
5.1 Emesse da residenti.....	2.512	1.287	(955)	81	171	-93	177	270	6	(125)
5.2 Emesse da non residenti.....	9.652	2.871	(2.955)	369	170	168	597	184	-542	(1.063)
6. Altre attività finanziarie	14.973	5.620	(-5.786)	-6.118	2.166	4.334	-10.615	2.817	5.196	(-15.982)
7. Totale	40.189	9.456	(14.840)	-2.617	3.220	5.469	-7.722	5.819	8.303	(-16.974)
Passività										
8. Depositi e prestiti.....	-563	-430	(-178)	-368	-271	160	273	48	155	(-684)
9. Altre passività	14.184	5.234	(-2.502)	-3.902	1.741	4.216	-9.336	2.931	6.216	(-16.794)
10. Raccolta netta	26.568	4.651	(17.520)	1.652	1.750	1.093	1.341	2.840	1.932	(505)
11. Totale	40.189	9.456	(14.840)	-2.617	3.220	5.469	-7.722	5.819	8.303	(-16.974)

Mercato italiano dei fondi comuni: patrimonio e raccolta netti

(milioni di euro)

	2015	2016	2017	2016 II trim	2016 III trim	2016 IV trim	2017 I trim	2017 II trim	2017 III trim	2017 IV trim
Patrimonio netto										
1. Fondi di intermediari italiani.....	410.255	440.122	416.434	430.151	440.122	449.213	465.605	(476.080)
2. Fondi di diritto italiano.....	286.259	300.865	(327.226)	285.793	292.589	300.865	305.645	310.764	316.733	(327.226)
2.1 Fondi aperti.....	235.989	242.904	(264.260)	232.084	238.880	242.904	247.684	252.451	258.419	(264.260)
2.1a monetari.....	5.964	4.813	4.087	5.441	4.929	4.813	4.249	4.068	3.998	4.087
2.1b azionari.....	21.304	20.238	(22.732)	18.452	19.280	20.238	21.120	21.278	22.085	(22.732)
2.1c obbligazionari.....	98.189	103.268	(109.106)	98.828	101.850	103.268	106.284	107.004	109.114	(109.106)
2.1d misti.....	103.212	107.042	(120.572)	102.237	105.165	107.042	108.709	112.624	115.644	(120.572)
2.1e speculativi.....	7.319	7.543	(7.763)	7.127	7.655	7.543	7.322	7.476	7.578	(7.763)
2.2 Fondi chiusi.....	50.270	57.961	(62.965)	53.709	53.709	57.961	57.961	58.314	58.314	(62.965)
2.2a immobiliari.....	40.607	43.837	(49.477)	41.251	41.251	43.837	43.837	46.437	46.437	(49.477)
2.2b azionari.....	9.576	14.124	(13.488)	12.458	12.458	14.124	14.124	11.877	11.877	(13.488)
2.2c speculativi.....	87	0	(0)	0	0	0	0	0	0	(0)
3. Fondi di diritto estero.....	123.997	139.257	130.642	137.562	139.257	143.568	154.840	(159.347)
4. Fondi di intermediari esteri.....	520.972	548.076	514.034	535.121	548.076	578.305	585.940	(598.802)
5. Totale.....	931.227	988.198	930.469	965.272	988.198	1.027.518	1.051.544	(1.074.881)
Raccolta netta										
1. Fondi di intermediari italiani.....	51.026	23.794	1.137	6.857	6.266	6.307	19.935	(7.478)
2. Fondi di diritto italiano.....	28.200	11.798	(25.021)	5.301	3.238	4.775	2.565	7.188	4.113	(11.155)
2.1 Fondi aperti.....	25.187	3.503	(16.791)	1.365	3.238	416	2.565	4.748	4.113	(5.365)
2.1a monetari.....	-1.380	-1.150	-726	-275	-512	-116	-565	-181	-70	90
2.1b azionari.....	31	-1.660	(543)	-645	49	-515	-303	310	195	(341)
2.1c obbligazionari.....	109	2.448	(5.709)	43	2.197	622	2.967	851	1.797	(94)
2.1d misti.....	26.626	4.063	(11.068)	2.050	1.489	589	773	3.623	2.134	(4.538)
2.1e speculativi.....	-195	-198	(198)	192	15	-166	-308	145	59	(302)
2.2 Fondi chiusi.....	3.013	8.295	(8.230)	3.936	0	4.359	0	2.440	0	(5.790)
2.2a immobiliari.....	3.074	4.171	(4.805)	1.144	0	3.027	0	1.996	0	(2.809)
2.2b azionari.....	-52	4.125	(3.425)	2.792	0	1.333	0	444	0	(2.981)
2.2c speculativi.....	-9	0	(0)	0	0	0	0	0	0	(0)
3. Fondi di diritto estero.....	22.827	11.997	-4.164	3.619	1.491	3.742	12.746	(3.365)
4. Fondi di intermediari esteri.....	45.804	14.877	779	7.259	3.201	8.256	9.197	(5.542)
5. Totale.....	96.831	38.670	1.916	14.115	9.467	14.563	29.132	(13.020)

Mercato finanziario

Note alle tavole

In questa sezione sono descritti i metodi e le fonti delle statistiche contenute nel report. Le note sono ordinate secondo il codice delle tavole e sono organizzate in base al loro contenuto.

BMK0100 - Titoli di Stato guida: rendimenti a scadenza lordi

I valori mensili sono medie semplici di quelli giornalieri disponibili nella tavola BMK0200 della Base Dati Statistica (BDS).

I dati si riferiscono ai titoli scambiati sul mercato telematico dei titoli di Stato. Per ogni categoria, il titolo guida è l'ultimo titolo emesso da quando diventa il più scambiato.

Per il metodo di calcolo dei rendimenti si rinvia alla nota alla tavola QMOT0100.

BSFC0100 - Fondi comuni aperti di diritto italiano: attività, passività e patrimonio netto

La tavola presenta il bilancio statistico delle consistenze al valore di mercato delle principali attività e passività dei fondi comuni aperti di diritto italiano istituiti da intermediari italiani. Sono inclusi i fondi aperti di diritto italiano istituiti da intermediari residenti negli altri stati dell'Unione Europea in possesso del passaporto europeo. Sono esclusi i fondi monetari, mentre sono inclusi i fondi di fondi.

Le statistiche seguono i criteri armonizzati stabiliti nell'ambito dell'Eurosistema e sono coerenti con le definizioni del Sistema Europeo dei Conti 2010. La raccolta e la compilazione delle statistiche sui fondi di investimento sono disciplinate dal Regolamento BCE n. 2013/38.

Le voci "altre attività finanziarie" e "altre passività" rappresentano una categoria residuale e comprendono tutte le voci non classificate nelle altre categorie. In particolare, sono inclusi gli interessi maturati e non corrisposti sui depositi e sui prestiti e le posizioni in derivati.

La variazione delle consistenze può essere dovuta, oltre alle transazioni pubblicate in tavola BSFC0200, alle rivalutazioni di prezzo, alle variazioni dei tassi di cambio (nel caso di strumenti denominati in valuta diversa dall'euro) o a riclassificazioni statistiche.

BSFC0200 - Fondi comuni aperti di diritto italiano: attività, passività e raccolta netta

La tavola presenta il bilancio statistico delle transazioni al valore di mercato delle principali attività e passività dei fondi comuni aperti di diritto italiano istituiti da intermediari italiani. Sono inclusi i fondi aperti di diritto italiano istituiti da intermediari residenti negli altri stati dell'Unione Europea in possesso del passaporto europeo. Sono esclusi i fondi monetari, mentre sono inclusi i fondi di fondi.

Le statistiche seguono i criteri armonizzati stabiliti nell'ambito dell'Eurosistema e sono coerenti con le definizioni del Sistema Europeo dei Conti 2010. La raccolta e la compilazione delle statistiche sui fondi di investimento sono disciplinate dal Regolamento BCE n. 2013/38.

Le transazioni si riferiscono alle acquisizioni nette di attività e agli incrementi netti di passività durante il periodo.

Mercato finanziario

Le voci "altre attività finanziarie" e "altre passività" rappresentano una categoria residuale e comprendono tutte le voci non classificate nelle altre categorie. In particolare, sono inclusi gli interessi maturati e non corrisposti sui depositi e sui prestiti e le posizioni in derivati.

BSFC0300 - Mercato italiano dei fondi comuni: patrimonio e raccolta netti

La tavola presenta le serie storiche del patrimonio netto e della raccolta netta dei fondi comuni istituiti da intermediari italiani e di quelli istituiti da intermediari esteri commercializzati in Italia.

I fondi comuni istituiti da intermediari italiani includono quelli emessi da intermediari residenti negli altri paesi dell'Unione Europea in possesso del passaporto europeo.

Le statistiche sui fondi comuni di diritto italiano emessi da intermediari italiani seguono i criteri armonizzati stabiliti nell'ambito dell'Eurosistema e disciplinati nel Regolamento della BCE n. 2013/38.

I fondi di diritto estero di intermediari italiani e i fondi di intermediari esteri includono solo i fondi aperti: la fonte dei dati è il database on line di Assogestioni, l'associazione italiana dei gestori del risparmio. I valori della raccolta e del patrimonio dei prodotti di diritto estero promossi da società estere si riferiscono alla sola quota relativa alla clientela italiana; qualora quest'ultima risulti prevalente, i valori si riferiscono al prodotto nel suo complesso.

I fondi comuni di diritto italiano emessi da intermediari italiani sono raggruppati seguendo la tassonomia stabilita nell'ambito dell'Eurosistema che si basa sulla tipologia di investimento prevalente del fondo.

La "raccolta netta" tiene conto delle emissioni di nuove quote e dei rimborsi, non riflette le variazioni del patrimonio dovute a rivalutazioni e riclassificazioni.

I dati sui fondi chiusi di diritto italiano sono disponibili con frequenza semestrale; per tale categoria di fondi, i dati semestrali del patrimonio e della raccolta netti sono assegnati al secondo e al quarto trimestre dell'anno di riferimento. Il dato del patrimonio netto alla fine del primo e del terzo trimestre di ogni anno è valorizzato per trascinarsi di quello del trimestre precedente, mentre il valore della raccolta netta è posto pari a zero.

GESP0100 - Attività di gestione patrimoniale: portafoglio titoli e patrimonio gestito

Per ciascuna tipologia di intermediario considerata, i dati si riferiscono alle sole gestioni proprie su base individuale. Dai dati del quarto trimestre 2000, le consistenze al valore di mercato dei BTP nel portafoglio delle gestioni patrimoniali di banche, SIM e SGR includono la componente del "mantello" e le cedole per i titoli assoggettati alla separazione delle cedole (coupon stripping), precedentemente incluse solo nel totale dei titoli di Stato italiani. I dati delle obbligazioni italiane includono i titoli del settore pubblico italiano diversi dai titoli di Stato italiani. I dati delle obbligazioni estere includono i titoli pubblici esteri. Le "Altre attività finanziarie" sono costituite prevalentemente da strumenti derivati, diritti e warrant. A partire dal report n. 60 del 15 novembre 2011, sono stati rivisti i dati sulla composizione delle attività di gestione patrimoniale delle SGR, in particolare per quanto riguarda la ripartizione geografica di obbligazioni e azioni e l'ammontare delle altre attività finanziarie. Le consistenze del quarto trimestre 2012 del portafoglio titoli e del patrimonio gestito delle gestioni patrimoniali delle SGR registrano una discontinuità statistica dovuta agli effetti della riorganizzazione di un primario gruppo assicurativo; tale operazione spiega quasi per intero le variazioni rispetto al trimestre precedente. La raccolta lorda e netta sono al netto di tale riclassificazione. In generale, ove possibile, i dati sulla raccolta non includono le acquisizioni e le cessioni di attività di gestione patrimoniale tra intermediari a seguito di operazioni di trasformazione o di fusione/incorporazione.

Mercato finanziario

QMOT0100 - Titoli di Stato quotati alla Borsa Italiana (M.O.T.): rendimenti, quantità scambiate e consistenze

Il M.O.T. è il mercato telematico gestito dalla Borsa Italiana in cui vengono negoziati titoli di Stato e obbligazioni diverse da quelle convertibili.

I BTP includono i BTP indicizzati.

Il comparto denominato "Rendistato" include i Buoni poliennali del Tesoro con vita residua superiore all'anno; sono esclusi i BTP indicizzati. Fino al 1° ottobre 1995, il comparto includeva anche le obbligazioni soggette a imposta e con vita residua superiore all'anno, emesse da aziende autonome, enti pubblici ed enti territoriali. Una guida sui criteri di calcolo e i rendimenti per fasce di vita residua sono disponibili alla pagina:

<https://www.bancaditalia.it/compiti/operazioni-mef/rendistato-rendiob/index.html>.

I rendimenti a scadenza sono calcolati sulla base dei prezzi tel quel quotati alla Borsa Italiana. I dati mensili sono la media semplice dei dati giornalieri. I rendimenti giornalieri sono calcolati ponderando i rendimenti dei singoli titoli con il capitale nominale in circolazione.

Il rendimento dei CCT emessi fino al 31 dicembre 1994 veniva calcolato ipotizzando che le cedole non ancora determinate fossero pari alla cedola risultante dall'indicizzazione alle ultime quattro aste BOT di cui fosse noto l'esito. Per quelli emessi a partire da gennaio 1995 il rendimento è calcolato ipotizzando che le cedole non ancora determinate siano pari alla cedola risultante dall'indicizzazione all'ultima asta del BOT semestrale o al tasso Euribor a 6 mesi rilevato il secondo giorno lavorativo antecedente il primo giorno di godimento della cedola.

L'algoritmo di calcolo dei rendimenti si basa su un processo iterativo per la soluzione di un'equazione la cui incognita è rappresentata dal rendimento effettivo stesso, cioè dal tasso di sconto che rende uguali il valore attuale delle prestazioni future del titolo obbligazionario e il relativo corso tel quel. L'algoritmo di calcolo adotta le seguenti convenzioni:

– a partire dalla cedola maturata dal 1 gennaio 1999, il calcolo del rateo di interesse dei titoli con cedola adotta il calendario civile al posto di quello commerciale;

– il calcolo dei rendimenti dei BOT emessi a partire dal 1 gennaio 1999 adotta la convenzione "giorni effettivi/360" al posto della convenzione "giorni effettivi/365". Per i CTZ continua invece ad applicarsi la convenzione "giorni effettivi/365";

– la data di valutazione dei rendimenti è la data del giorno effettivo di regolamento (secondo giorno di borsa successivo alla data di negoziazione);

– qualora la data di scadenza di un flusso coincida con un giorno festivo, tale data è spostata al giorno non festivo immediatamente successivo;

– il regime di capitalizzazione composta è utilizzato per ogni periodo cedolare o frazione di esso;

– fino al 31 dicembre 1996 per il calcolo dei rendimenti lordi il valore degli interessi in godimento e il valore nominale di rimborso dei titoli sono stati decurtati, rispettivamente, del rateo relativo al credito di imposta sugli interessi e di quello relativo allo scarto di emissione, già maturati alla data di regolamento del titolo;

– fino al 31 dicembre 1996 per il calcolo dei rendimenti lordi il prezzo tel quel dei titoli è stato calcolato sommando al corso secco il rateo di interessi al netto della ritenuta del 12,50% maturato alla data di regolamento; dal 1 gennaio 1997 si considera il rateo al lordo d'imposta.

Mercato finanziario

QMTS0100 - Titoli di Stato quotati al mercato telematico (M.T.S.): quantita' scambiate

L'M.T.S. è il mercato regolamentato per la contrattazione all'ingrosso dei titoli di Stato; si articola nei comparti cash (compravendite a pronti), repo (pronti contro termine) e coupon stripping (negoziazione separata di cedole e mantello).

I valori mensili, trimestrali e annuali sono ottenuti come somma dei dati giornalieri disponibili nella Base Dati Statistica (BDS).

Il valore degli scambi totali effettuati sull'M.T.S. in passato poteva differire dalla somma delle componenti per gli importi relativi agli scambi di titoli diversi da quelli pubblicati (ad esempio, obbligazioni della Cassa depositi e prestiti spa. e CTE). L'eventuale differenza è ora dovuta agli arrotondamenti.

QMTS0200 - Mercato telematico dei titoli di Stato (M.T.S.): vita media residua e durata finanziaria

La vita media residua dei comparti è ottenuta ponderando il tempo mancante alla scadenza di ciascun titolo per il valore nominale degli importi in circolazione.

La durata finanziaria (cd. Macaulay duration) dei titoli a tasso fisso è calcolata come media ponderata degli intervalli intercorrenti tra la data di rilevazione e quelle dei futuri pagamenti delle cedole e del capitale, con pesi pari ai valori attualizzati degli importi di tali pagamenti in rapporto al corso del titolo; per i CCT la durata finanziaria è pari al tempo mancante alla data di pagamento della cedola successiva. La media dei comparti e il totale sono ottenuti ponderando la durata finanziaria dei titoli con pesi pari al valore di mercato degli importi in circolazione.

RTIT0100 - Titoli di Stato: rendimenti lordi all'emissione per comparto e durata

I rendimenti sono calcolati come media ponderata, sulla base delle quantità assegnate, dei tassi composti di aggiudicazione alle aste di emissione regolate nel mese, al lordo della ritenuta fiscale. Le serie storiche risentono delle modifiche nelle modalità operative delle aste di emissione (frequenza e numero mensile delle aste; metodo di collocamento). I titoli sono classificati in base alla durata originaria all'emissione. Per i BTP Italia è riportato il tasso cedolare reale annuo definitivo indicato dal Ministero dell'Economia e delle Finanze nel comunicato stampa sui risultati del collocamento. Il tasso medio per i BTP ordinari non include i BTP collocati nel mese ai soli specialisti. Il tasso medio per i BTP indicizzati non include i BTP Italia.

Statistiche mensili sulle aste dei titoli di Stato sono disponibili nelle tavole TDEE0120 e BOT0100 (BOT), TDEE0121 (CTZ), TDEE0122 (CCT) e TDEE0123 (BTP) della Base Dati Statistica (BDS).

Ulteriori informazioni sulle categorie dei titoli di Stato, sul trattamento fiscale e sulla modalità di svolgimento delle aste sono disponibili sul sito del Ministero dell'Economia e delle Finanze all'indirizzo:

http://www.dt.tesoro.it/it/debito_pubblico/titoli_di_stato/.

VALM0100 - Valori mobiliari emessi da residenti

I dati della tavola si riferiscono ai titoli emessi da soggetti residenti.

Titoli emessi da Amministrazioni centrali

I BTP indicizzati includono i BTP Italia.

I titoli internazionali sono emessi dalla Repubblica italiana sui mercati internazionali dei capitali. I titoli sono emessi in euro e in valuta e sono sottoscritti da investitori istituzionali. Assumono la forma di obbligazioni a medio lungo termine (Global Bond e Medium Term Note) e di carta commerciale. I proventi derivanti dalle emissioni di titoli in va-

Mercato finanziario

lute estere sono generalmente convertiti in euro con operazioni di swap. Pertanto, lo stock di debito viene calcolato tenendo conto dei controvalori in euro derivanti dalle eventuali operazioni di swap.

Il totale comprende titoli emessi per il rimborso di debiti pregressi.

Titoli emessi da Amministrazioni pubbliche

Sono inclusi i titoli emessi dalle ex aziende autonome il cui onere di rimborso è a carico dello Stato e i titoli emessi da Infrastrutture spa per il finanziamento degli investimenti per l'alta velocità ferroviaria. Questa categoria di titoli è in contrazione.

Titoli emessi da banche

Da ottobre 2007 le obbligazioni emesse da banche includono anche quelle emesse dalla Cassa depositi e prestiti spa.

I dati sui covered bond sono disponibili nella Base Dati Statistica (BDS).

Titoli emessi da società non finanziarie

Le consistenze di gennaio 2012 registrano una discontinuità statistica dovuta al recepimento della nuova classificazione settoriale prevista dal Sistema Europeo dei Conti 2010, che ha comportato tra l'altro la riclassificazione statistica delle società di partecipazione (holding) dal settore "società non finanziarie" al settore "altre istituzioni finanziarie". Le emissioni e i rimborsi sono al netto di tale riclassificazione.

Titoli emessi da altri intermediari finanziari

Le consistenze di gennaio 2012 registrano una discontinuità statistica dovuta al recepimento della nuova classificazione settoriale prevista dal Sistema Europeo dei Conti 2010. Le emissioni e i rimborsi sono al netto di tale riclassificazione.

Le statistiche sui titoli emessi dalle società veicolo per la cartolarizzazione sono disponibili con frequenza trimestrale e sono pubblicate nella BDS.

Emissioni lorde

Sono calcolate al valore nominale ad eccezione di quelle azionarie che sono espresse al valore di mercato. I titoli internazionali sono convertiti al tasso di cambio della data di emissione. Sono inclusi i titoli emessi per operazioni di concambio. Le emissioni lorde di BTP di dicembre 2002 includono i titoli, per un controvalore nominale di 15.416 milioni di euro, collocati presso la Banca d'Italia nell'operazione di concambio in cui sono stati rimborsati anticipatamente alla Banca d'Italia i BTP, per un controvalore nominale di 39.357 milioni, emessi nel novembre del 1994 per la conversione del debito accumulato sul conto corrente di tesoreria.

Le statistiche sulle emissioni di azioni quotate sono elaborate sulla base delle informazioni desunte dall'Anagrafe Titoli della Banca d'Italia. I dati si riferiscono alle azioni delle società di diritto italiano quotate in Italia e sui mercati esteri ed escludono le azioni delle società di diritto estero quotate sulla Borsa Italiana. Prima dell'ottobre 2013 tali statistiche venivano ottenute dai dati pubblicati dalla Borsa Italiana, che comprendevano le società di diritto estero quotate in Italia ed escludevano le società di diritto italiano quotate sui mercati esteri. Differentemente da Borsa Italiana, l'Anagrafe Titoli registra gli aumenti di capitale connessi all'esercizio di diritti di opzione nel mese in cui le operazioni sono effettuate.

Rimborsi

Valore nominale dei titoli rimborsati. Sono inclusi i titoli oggetto di rimborso anticipato. I titoli internazionali sono convertiti al tasso di cambio della data di scadenza. I rimborsi anticipati di BTP alla Banca d'Italia, per un controvalore

Mercato finanziario

nominale di 39.357 milioni, nell'ambito dell'operazione di concambio di dicembre 2002 figurano tra i rimborsi del totale dei titoli di Stato e non tra quelli dei BTP poiché i titoli della specie non furono emessi a condizioni di mercato.

Emissioni nette

Le emissioni nette sono ottenute come differenza tra il valore nominale dei titoli collocati al netto degli scarti di emissione e il valore nominale dei titoli rimborsati, tranne per i BOT (differenza tra il valore nominale delle emissioni e dei rimborsi).

Eventuali mancate quadrature sono dovute all'arrotondamento delle cifre decimali.

Tutti i fascicoli della collana Statistiche sono disponibili sul sito internet della Banca d'Italia:

<http://www.bancaditalia.it/statistiche/>

Eventuali chiarimenti sui dati contenuti in questa pubblicazione possono essere richiesti via e-mail all'indirizzo: statistiche@bancaditalia.it

Pubblicazione non soggetta a registrazione ai sensi dell'art. 3 bis della L. 103/2012