



BANCA D'ITALIA
EUROSISTEMA

Supplementi al Bollettino Statistico

Indicatori monetari e finanziari

Mercato finanziario

Nuova serie

Anno XXIV - 14 Ottobre 2014

Numero

54

AVVISO

Il Supplemento, articolato in 3 figure e 11 tavole, contiene tre insiemi di informazioni:

- a) Le emissioni dei valori mobiliari italiani, le consistenze e gli acquisti netti suddivisi per categorie di titoli e per gruppi di investitori (figure 1-2; tavole 1-3).
- b) I rendimenti e le quantità scambiate nei mercati regolamentati MOT e MTS, la vita media e la durata finanziaria dei titoli di Stato, i rendimenti dei titoli di Stato guida e i tassi di aggiudicazione dei BOT (figura 3; tavole 4-8).
- c) Il portafoglio delle gestioni patrimoniali delle banche, delle società d'intermediazione mobiliare e delle società di gestione del risparmio; il portafoglio e la raccolta dei fondi comuni mobiliari di diritto italiano (tavole 9-11).

L'appendice metodologica descrive il contenuto del Supplemento.

Le serie storiche complete delle statistiche contenute nel Supplemento sono disponibili nel sito internet della Banca d'Italia seguendo il percorso: Statistiche/Base Dati Statistica (BDS). In questo ambiente sono anche disponibili ulteriori tavole, indicate nell'indice del Supplemento.

A partire dal Supplemento n. 20 del 14 Aprile 2014, le consistenze al valore nominale dei titoli di Stato detenuti dal Resto del mondo, pubblicate in tavola 2, e i corrispondenti acquisti netti, pubblicati in tavola 3, sono stati rivisti per tener conto di una classificazione più precisa dei titoli stanziati a garanzia nelle operazioni in pronti contro termine intermedie da controparti centrali residenti. Le revisioni hanno comportato una riduzione della quota di debito detenuta da non residenti e un aumento di quella detenuta da altri sottoscrittori, senza alcun impatto sul valore complessivo del debito delle Amministrazioni pubbliche. Una descrizione più dettagliata dei motivi della riclassificazione è contenuta nel Supplemento al Bollettino Statistico Bilancia dei pagamenti e posizione patrimoniale sull'estero n. 22 del 23 aprile 2014.

Per informazioni di dettaglio si rimanda alle note e alle Indicazioni generali contenute nell'Appendice metodologica.

Indice

Avviso

Figura 1 - Emissioni lorde e rimborsi di obbligazioni

Figura 2 - Emissioni nette di obbligazioni per settore emittente

Figura 3 - Rendimenti dei titoli di Stato guida

Tavola 1 - (TDEE0050) - Valori Mobiliari: emissioni lorde e nette

Tavola 2 - (TDEE0060) - Valori Mobiliari: consistenze suddivise per gruppi di investitori

Tavola 3 - (TDEE0070) - Valori Mobiliari: acquisti netti suddivisi per gruppi di investitori

Tavola 4 - (TDEE0085) - Titoli di Stato e obbligazioni quotati alla Borsa Italiana (M.O.T.): rendimenti e quantità scambiate

Tavola 5 - (TDEE0105) - Titoli di Stato quotati al mercato telematico (M.T.S.): quantità scambiate

Tavola 6 - (TDEE0106) - Mercato telematico dei titoli di Stato: vita media residua e durata finanziaria

Tavola 7 - (TDEE0115) - Rendimenti dei titoli di Stato guida

Tavola 8 - (TAME0280) - Tassi mensili d'interesse dei BOT

Tavola 9 - (TDEE0300) - Attività di gestione patrimoniale: portafoglio titoli e patrimonio gestito

Tavola 10 - (TDEE0200) - Fondi comuni mobiliari di diritto italiano: portafoglio titoli e patrimonio netto

Tavola 11 - (TDEE0250) - Fondi comuni mobiliari di diritto italiano: acquisti netti di titoli

Tavole consultabili esclusivamente nella BDS (<https://infostat.bancaditalia.it/inquiry>)

TDEE0120 - Caratteristiche dei Buoni ordinari del Tesoro

TDEE0121 - Caratteristiche dei Certificati del Tesoro Zero-coupon

TDEE0122 - Caratteristiche dei Certificati del Tesoro a tasso variabile

TDEE0123 - Caratteristiche dei Buoni Poliennali del Tesoro

TDEE0130 - Operazioni di rimborso anticipato dei Buoni Poliennali del Tesoro

TDEE0135 - Operazioni di rimborso anticipato dei certificati del Tesoro a tasso variabile

TAME0130 - Emissioni dei Buoni ordinari del Tesoro

Appendice metodologica

Avvertenze

Figura 1

EMISSIONI LORDE E RIMBORSI DI OBBLIGAZIONI
(milioni di euro)



Figura 2

EMISSIONI NETTE DI OBBLIGAZIONI PER SETTORE EMITTENTE
(milioni di euro)

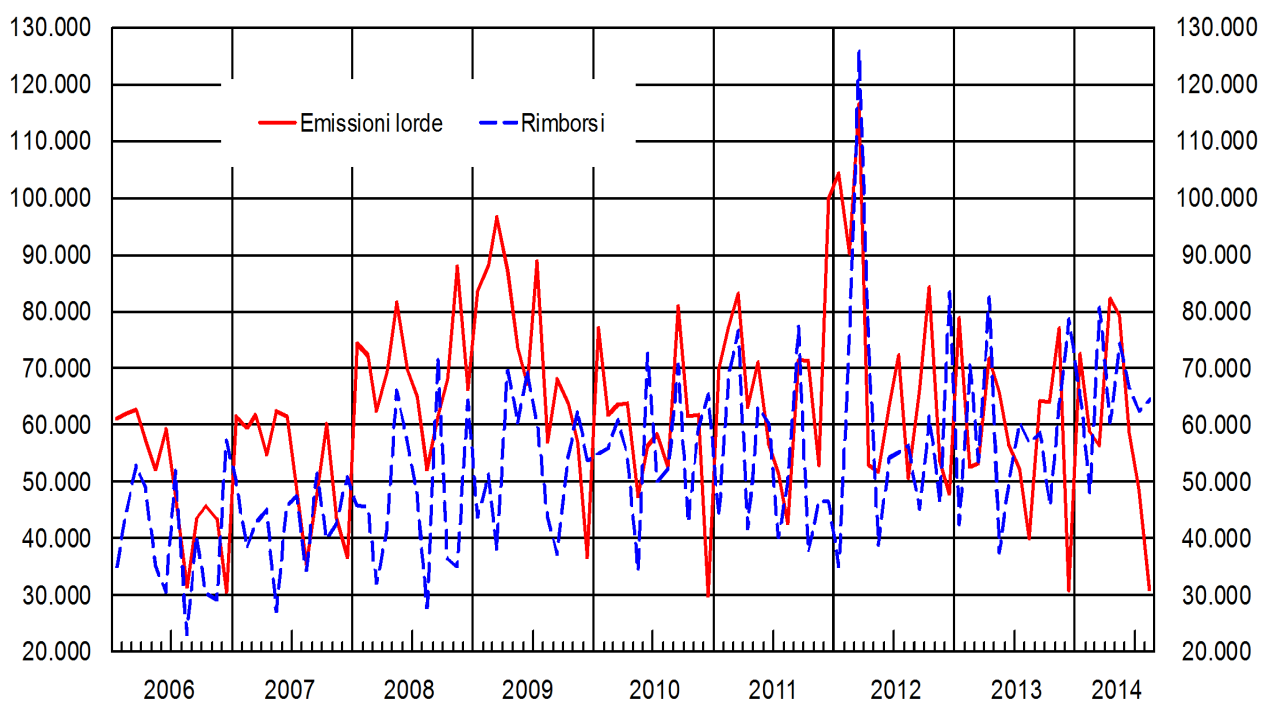

Figura 3

RENDIMENTI DEI TITOLI DI STATO GUIDA

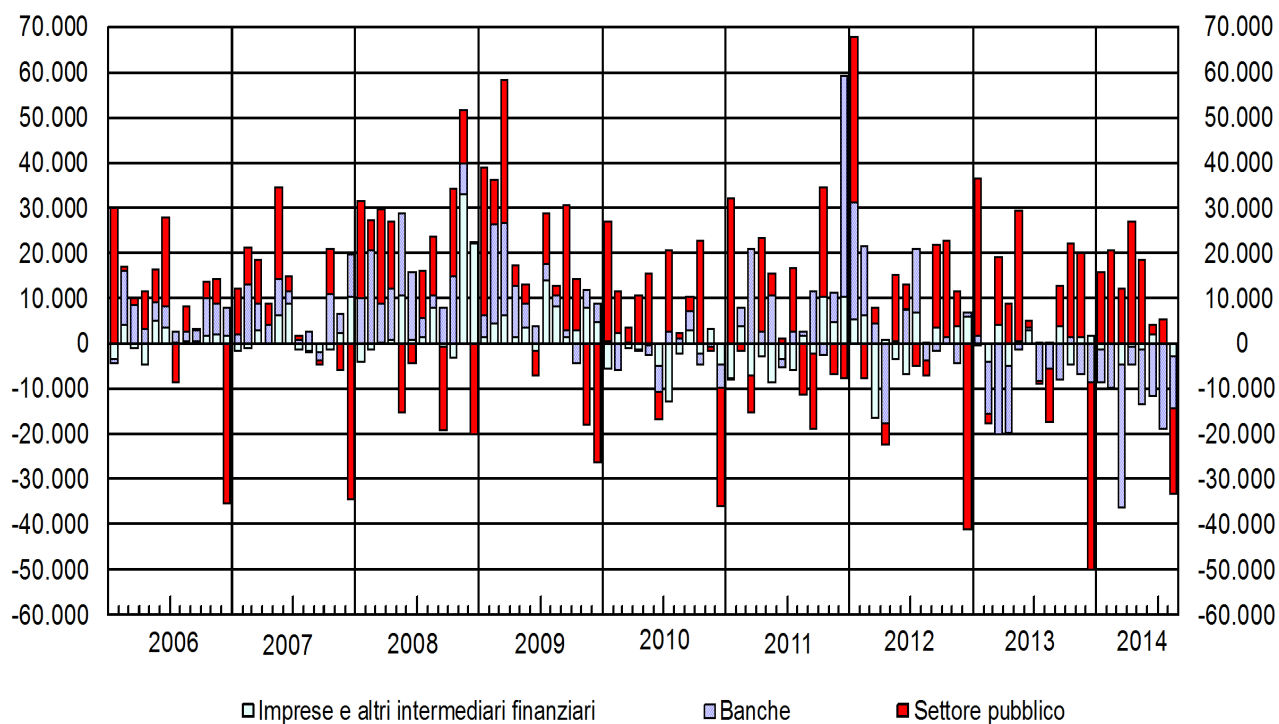
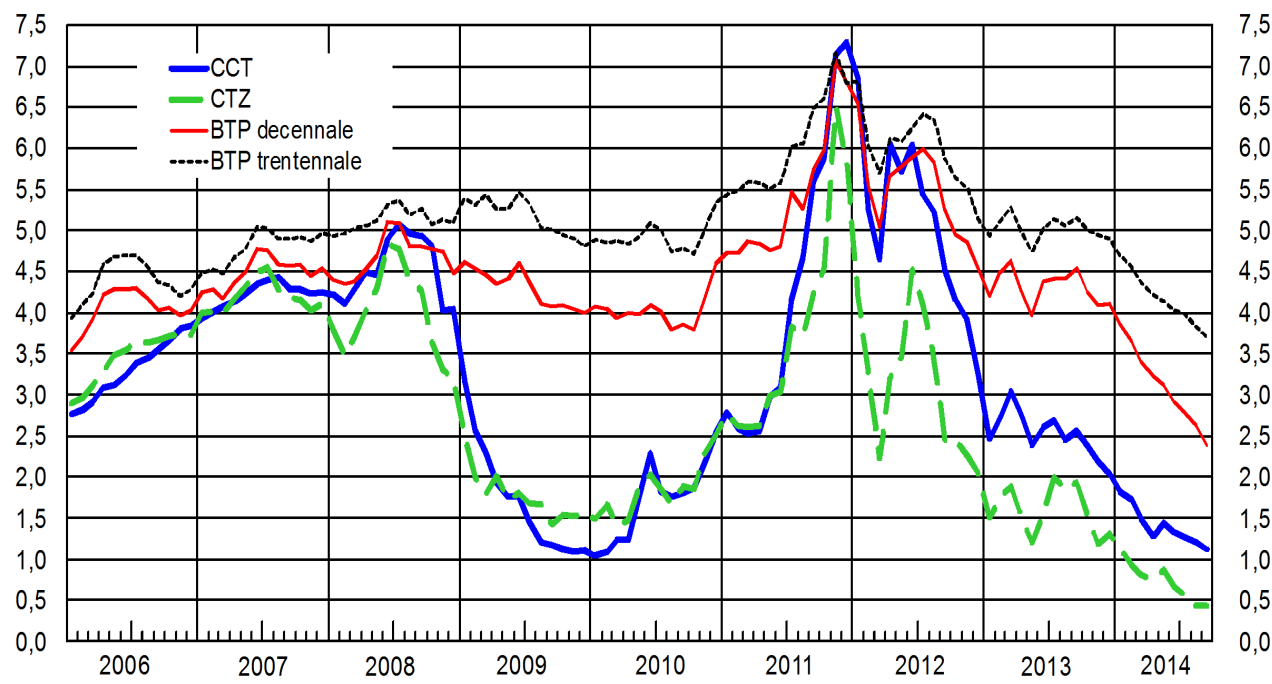

Valori Mobiliari: emissioni lorde e nette

(milioni di euro)

| Periodo | Titoli del settore pubblico | | | | | |
|------------------------|-----------------------------|---------|---------|--------|---------------------------|------------------------|
| | Settore | | | | | |
| | BOT | CCT | BTP | CTZ | Prestiti della Repubblica | Totale titoli di Stato |
| Emissioni lorde | | | | | | |
| 2010 | 210.642 | 34.322 | 191.476 | 37.189 | 9.243 | 482.872 |
| 2011 | 205.813 | 20.569 | 170.592 | 32.737 | 11.375 | 441.086 |
| 2012 | 240.735 | 5.267 | 186.979 | 40.095 | 8.173 | 481.248 |
| 2013 | 218.336 | 19.544 | 203.461 | 38.157 | 1.155 | 480.653 |
| 2013 - ago. | 18.400 | .. | 9.389 | 3.116 | .. | 30.905 |
| set. | 21.345 | 2.183 | 14.385 | 2.501 | 570 | 40.984 |
| ott. | 17.869 | 1.438 | 17.325 | 2.588 | .. | 39.219 |
| nov. | 14.150 | 1.150 | 37.625 | 3.841 | .. | 56.765 |
| dic. | 5.500 | .. | 2.875 | .. | .. | 8.375 |
| 2014 - gen. | 26.248 | .. | 17.215 | 5.955 | 250 | 49.669 |
| feb. | 16.618 | 1.685 | 20.925 | 2.875 | 73 | 42.176 |
| mar. | 15.816 | 2.300 | 20.396 | 2.875 | 79 | 41.465 |
| apr. | 15.200 | 3.251 | 36.566 | 3.500 | 225 | 58.741 |
| mag. | 14.300 | 2.655 | 26.877 | 3.450 | 104 | 47.387 |
| giu. | 15.400 | 1.875 | 19.398 | 2.875 | .. | 39.548 |
| lug. | 13.663 | 1.674 | 17.418 | 2.588 | .. | 35.343 |
| ago. | 15.200 | 1.500 | 5.500 | 3.074 | .. | 25.274 |
| Rimborsi | | | | | | |
| 2010 | 220.684 | 41.337 | 104.008 | 29.948 | 7.899 | 403.925 |
| 2011 | 204.174 | 33.426 | 94.516 | 37.301 | 14.579 | 384.045 |
| 2012 | 221.309 | 26.403 | 121.621 | 46.208 | 14.763 | 430.354 |
| 2013 | 228.356 | 17.417 | 124.460 | 23.043 | 4.297 | 397.622 |
| 2013 - ago. | 18.291 | .. | 24.696 | .. | .. | 42.987 |
| set. | 19.774 | .. | .. | 10.601 | 1.547 | 31.922 |
| ott. | 18.400 | .. | .. | .. | .. | 18.400 |
| nov. | 16.675 | 1.073 | 20.127 | .. | 300 | 38.175 |
| dic. | 25.175 | 1.079 | 22.917 | .. | 210 | 49.382 |
| 2014 - gen. | 19.550 | .. | .. | 14.492 | .. | 34.042 |
| feb. | 19.440 | 1.038 | 1.527 | .. | .. | 22.055 |
| mar. | 16.320 | 13.434 | .. | .. | .. | 29.754 |
| apr. | 16.964 | .. | 14.798 | .. | 486 | 32.247 |
| mag. | 14.000 | 870 | 1.593 | 12.816 | 73 | 29.352 |
| giu. | 15.800 | 592 | 21.384 | .. | 113 | 37.890 |
| lug. | 15.143 | .. | 13.890 | .. | 112 | 29.145 |
| ago. | 17.243 | .. | 27.249 | .. | 51 | 44.543 |
| Emissioni nette | | | | | | |
| 2010 | -10.042 | -7.285 | 88.602 | 6.070 | 1.513 | 78.809 |
| 2011 | 1.639 | -13.876 | 69.821 | -6.677 | -3.572 | 47.285 |
| 2012 | 19.426 | -21.520 | 63.452 | -8.514 | -5.219 | 47.575 |
| 2013 | -10.020 | 1.770 | 80.672 | 13.981 | -3.666 | 82.687 |
| 2013 - ago. | 109 | .. | -15.250 | 3.012 | .. | -12.129 |
| set. | 1.571 | 2.113 | 14.403 | -8.169 | -1.102 | 8.815 |
| ott. | -531 | 1.425 | 17.451 | 2.529 | .. | 20.873 |
| nov. | -2.525 | 78 | 17.905 | 3.749 | -300 | 18.907 |
| dic. | -19.675 | -1.079 | -19.914 | .. | -233 | -40.901 |
| 2014 - gen. | 6.698 | .. | 17.686 | -8.673 | (250) | (15.962) |
| feb. | -2.822 | 673 | 20.005 | 2.832 | (73) | (20.712) |
| mar. | -504 | -11.110 | 20.949 | 2.840 | (78) | (12.253) |
| apr. | -1.764 | 3.288 | 22.534 | 3.446 | (-256) | (27.247) |
| mag. | 300 | 1.812 | 26.144 | -9.417 | (31) | (18.869) |
| giu. | -400 | 1.309 | -976 | 2.844 | (-133) | (2.643) |
| lug. | -1.480 | 1.709 | 3.976 | 2.568 | (-108) | (6.665) |
| ago. | -2.043 | 1.541 | -21.447 | 3.054 | (-49) | (-18.945) |

Tavola 1

TDEE0050

| e obbligazioni | | | | | | |
|----------------|-------------------------------------|-------------------|--------|--------|---|----------------|
| pubblico | | | | | Totale | Azioni quotate |
| | Aziende Autonome, Gruppo FS e altri | Enti territoriali | Totale | Banche | Imprese e altri intermediari finanziari | |
| | | | | | | |
| | | | | | | |
| | | | | | | |
| | | | | | | |
| | | | | | | |
| | | | | | | |
| | | | | | | |
| | | | | | | |
| | | | | | | |
| | | | | | | |
| | | | | | | |
| | | | | | | |
| | | | | | | |
| | | | | | | |
| | | | | | | |
| | | | | | | |
| | | | | | | |
| | | | | | | |
| | | | | | | |
| | | | | | | |
| | | | | | | |
| | | | | | | |
| | | | | | | |
| | | | | | | |
| | | | | | | |
| | | | | | | |
| | | | | | | |
| | | | | | | |
| | | | | | | |
| | | | | | | |
| | | | | | | |
| | | | | | | |
| | | | | | | |
| | | | | | | |
| | | | | | | |
| | | | | | | |
| | | | | | | |
| | | | | | | |
| | | | | | | |
| | | | | | | |
| | | | | | | |
| | | | | | | |
| | | | | | | |
| | | | | | | |
| | | | | | | |
| | | | | | | |
| | | | | | | |
| | | | | | | |
| | | | | | | |
| | | | | | | |
| | | | | | | |
| | | | | | | |
| | | | | | | |
| | | | | | | |
| | | | | | | |
| | | | | | | |
| | | | | | | |
| | | | | | | |
| | | | | | | |
| | | | | | | |
| | | | | | | |
| | | | | | | |
| | | | | | | |
| | | | | | | |
| | | | | | | |
| | | | | | | |
| | | | | | | |
| | | | | | | |
| | | | | | | |
| | | | | | | |
| | | | | | | |
| | | | | | | |
| | | | | | | |
| | | | | | | |
| | | | | | | |
| | | | | | | |
| | | | | | | |
| | | | | | | |
| | | | | | | |
| | | | | | | |
| | | | | | | |
| | | | | | | |
| | | | | | | |
| | | | | | | |
| | | | | | | |
| | | | | | | |
| | | | | | | |
| | | | | | | |
| | | | | | | |
| | | | | | | |
| | | | | | | |
| | | | | | | |
| | | | | | | |
| | | | | | | |
| | | | | | | |
| | | | | | | |
| | | | | | | |
| | | | | | | |
| | | | | | | |
| | | | | | | |
| | | | | | | |
| | | | | | | |
| | | | | | | |
| | | | | | | |
| | | | | | | |
| | | | | | | |
| | | | | | | |
| | | | | | | |
| | | | | | | |
| | | | | | | |
| | | | | | | |
| | | | | | | |
| | | | | | | |
| | | | | | | |
| | | | | | | |
| | | | | | | |
| | | | | | | |
| | | | | | | |
| | | | | | | |
| | | | | | | |
| | | | | | | |
| | | | | | | |
| | | | | | | |
| | | | | | | |
| | | | | | | |
| | | | | | | |
| | | | | | | |
| | | | | | | |
| | | | | | | |
| | | | | | | |
| | | | | | | |
| | | | | | | |
| | | | | | | |
| | | | | | | |
| | | | | | | |
| | | | | | | |
| | | | | | | |
| | | | | | | |
| | | | | | | |
| | | | | | | |
| | | | | | | |
| | | | | | | |
| | | | | | | |
| | | | | | | |
| | | | | | | |
| | | | | | | |
| | | | | | | |
| | | | | | | |
| | | | | | | |
| | | | | | | |
| | | | | | | |
| | | | | | | |
| | | | | | | |
| | | | | | | |
| | | | | | | |
| | | | | | | |
| | | | | | | |
| | | | | | | |
| | | | | | | |
| | | | | | | |
| | | | | | | |
| | | | | | | |
| | | | | | | |
| | | | | | | |
| | | | | | | |
| | | | | | | |
| | | | | | | |
| | | | | | | |
| | | | | | | |
| | | | | | | |
| | | | | | | |
| | | | | | | |
| | | | | | | |
| | | | | | | |

Valori Mobiliari: consistenze suddivise per gruppi di investitori*(valori nominali; milioni di euro)*

| Periodo Sottoscrittori | Titoli del settore pubblico | | | | | |
|-----------------------------|-----------------------------|----------|-----------|---------|---------------------------------|---------------------------|
| | Settore | | | | | |
| | BOT | CCT | BTP | CTZ | Prestiti della Repubblica | Totale titoli di Stato |
| 2011 | | | | | | |
| Banca Centrale | 160 | 3.909 | 84.562 | 105 | .. | 89.399 |
| Banche | 31.815 | 47.813 | 122.896 | 17.934 | 9.167 | 229.625 |
| Fondi comuni | 18.720 | 8.333 | 19.729 | 6.133 | 378 | 53.290 |
| Ist. di previdenza | 1.956 | 2.380 | 14.387 | 1.735 | .. | 20.458 |
| Ist. di assicurazione | 3.351 | 20.753 | 174.947 | 4.608 | 4.763 | 210.040 |
| Resto del mondo | 37.625 | 12.143 | 534.385 | 25.869 | 39.934 | 649.956 |
| Altri sottoscrittori | 38.066 | 48.396 | 212.865 | 11.041 | 3.813 | 312.565 |
| TOTALE ... | 131.693 | 143.727 | 1.163.770 | 67.425 | 58.055 | 1.565.332 |
| 2012 | | | | | | |
| Banca Centrale | .. | 2.248 | 93.642 | 85 | .. | 96.588 |
| Banche | 49.833 | 55.196 | 190.419 | 28.652 | 10.829 | 334.930 |
| Fondi comuni | 16.324 | 3.052 | 21.515 | 4.782 | 368 | 46.041 |
| Ist. di previdenza | 1.515 | 1.889 | 16.689 | 1.342 | .. | 21.435 |
| Ist. di assicurazione | 7.272 | 15.537 | 201.761 | 2.315 | 5.080 | 231.785 |
| Resto del mondo | 46.133 | 12.121 | 483.397 | 17.970 | 33.039 | 592.660 |
| Altri sottoscrittori | 30.041 | 32.548 | 221.705 | 6.166 | 812 | 291.453 |
| TOTALE ... | 151.119 | 122.590 | 1.229.128 | 61.312 | 50.129 | 1.614.891 |
| 2013 | | | | | | |
| Banca Centrale | .. | 2.295 | 96.565 | .. | .. | 99.423 |
| Banche | 33.803 | 62.261 | 225.548 | 45.271 | 10.104 | 376.987 |
| Fondi comuni | 17.046 | 2.555 | 23.370 | 4.042 | 173 | 47.185 |
| Ist. di previdenza | 1.569 | 1.710 | 18.607 | 1.659 | .. | 23.544 |
| Ist. di assicurazione | (7.679) | (16.698) | (218.195) | (2.492) | (4.988) | (252.885) |
| Resto del mondo | 63.743 | 11.840 | 474.717 | 17.891 | 28.338 | 596.528 |
| Altri sottoscrittori | 17.259 | 27.359 | 251.126 | 5.073 | 2.967 | 300.952 |
| TOTALE ... | 141.099 | 124.717 | 1.308.129 | 76.427 | 46.569 | 1.697.504 |
| Marzo 2014 | | | | | | |
| Banca Centrale | .. | 2.104 | 98.235 | .. | .. | 100.851 |
| Banche | 30.996 | 59.335 | 239.130 | 38.932 | 10.116 | 378.508 |
| Fondi comuni | 18.513 | 2.373 | 25.776 | 3.722 | 187 | 50.571 |
| Resto del mondo | 68.660 | 8.762 | 508.585 | 19.953 | 27.608 | 633.568 |
| Altri sottoscrittori | 26.302 | 41.657 | 493.412 | 11.033 | (9.038) | (581.442) |
| TOTALE ... | 144.471 | 114.230 | 1.365.138 | 73.641 | (46.948) | (1.744.940) |
| Aprile 2014 | | | | | | |
| Banca Centrale | .. | 2.104 | 97.385 | .. | .. | 100.001 |
| Banche | 27.725 | 60.815 | 248.185 | 39.292 | 10.108 | 386.125 |
| Fondi comuni | 17.474 | 2.516 | 27.378 | 3.919 | 129 | 51.416 |
| Resto del mondo | 73.031 | 10.608 | 515.772 | 22.478 | 27.652 | 649.540 |
| Altri sottoscrittori | 24.477 | 41.438 | 498.187 | 11.451 | (8.803) | (584.356) |
| TOTALE ... | 142.707 | 117.480 | 1.386.906 | 77.141 | (46.692) | (1.771.439) |

Tavola 2

TDEE0060

| e obbligazioni | | | | | | | Azioni quotate |
|----------------|---|----------------------|-------------|--|----------|-------------|-------------------|
| pubblico | | | Banche | Imprese e altri intermediari finanziari | Totale | | |
| | Aziende Autonome, Gruppo FS e altri | Enti territoriali | | | | Totale | |
| | | | | | | | |
| | .. | .. | 89.399 | 3.816 | 606 | 93.820 | 3.012 |
| | 1.353 | 14.831 | 245.809 | 297.938 | 160.768 | 704.515 | 32.330 |
| | .. | 12 | 53.302 | 4.761 | 673 | 58.736 | 2.582 |
| | 117 | 2 | 20.576 | 2.244 | 282 | 23.102 | 362 |
| | .. | 134 | 210.174 | 34.561 | 13.447 | 258.182 | 14.102 |
| | 6.286 | 15.706 | 671.948 | 153.251 | 136.111 | 961.310 | 115.542 |
| | 1.694 | 155 | 314.414 | 417.634 | 17.383 | 749.430 | 163.833 |
| | 9.450 | 30.840 | 1.605.622 | 914.205 | 329.269 | 2.849.095 | 331.763 |
| | | | | | | | |
| | .. | .. | 96.588 | 5.564 | 392 | 102.543 | 2.949 |
| | 1.397 | 14.146 | 350.474 | 382.834 | 156.182 | 889.490 | 29.421 |
| | .. | 12 | 46.053 | 4.096 | 1.192 | 51.341 | 2.711 |
| | 144 | 2 | 21.581 | 870 | 319 | 22.770 | 398 |
| | .. | 130 | 231.915 | 30.420 | 15.740 | 278.075 | 14.751 |
| | 5.847 | 13.291 | 611.798 | 155.137 | 155.714 | 922.649 | 147.420 |
| | 2.061 | 1.939 | 295.454 | 379.403 | 8.804 | 683.660 | 185.717 |
| | 9.450 | 29.521 | 1.653.861 | 958.324 | 338.343 | 2.950.529 | 383.366 |
| | | | | | | | |
| | .. | .. | 99.423 | 4.918 | 39 | 104.379 | 3.002 |
| | 1.704 | 10.273 | 388.964 | 352.193 | 145.567 | 886.724 | 29.499 |
| | .. | 10 | 47.195 | 4.590 | 1.863 | 53.648 | 3.131 |
| | 157 | .. | 23.701 | 1.627 | 891 | 26.218 | (473) |
| | .. | (128) | (253.013) | (32.231) | (17.846) | (303.090) | (13.977) |
| | 6.164 | 16.150 | 618.842 | 153.789 | 171.741 | 944.373 | 183.661 |
| | 1.425 | 1.558 | 303.935 | 328.995 | 3.871 | 636.801 | 218.312 |
| | 9.450 | 28.119 | 1.735.073 | 878.342 | 341.818 | 2.955.233 | 452.056 |
| | | | | | | | |
| | .. | .. | 100.851 | 4.792 | 155 | 105.798 | 3.002 |
| | 1.696 | 10.241 | 390.445 | 316.084 | 142.670 | 849.198 | 29.770 |
| | .. | 10 | 50.581 | 5.411 | 2.182 | 58.173 | 3.632 |
| | 6.164 | 16.168 | 655.900 | 159.974 | 174.009 | 989.883 | 215.190 |
| | (1.590) | 1.610 | (584.642) | 343.624 | 17.585 | (920.978) | 262.706 |
| | (9.450) | 28.029 | (1.782.419) | 829.885 | 336.600 | (2.948.904) | 514.301 |
| | | | | | | | |
| | .. | .. | 100.001 | 4.676 | 155 | 104.832 | 3.051 |
| | 563 | 10.222 | 396.910 | 314.838 | 141.855 | 853.603 | 29.748 |
| | .. | 10 | 51.426 | 5.654 | 2.368 | 59.449 | 3.807 |
| | 6.178 | 16.141 | 671.858 | 162.851 | 175.776 | 1.010.485 | 220.970 |
| | (2.709) | 1.607 | (588.672) | 337.750 | 16.116 | (917.480) | 262.287 |
| | (9.450) | 27.979 | (1.808.868) | 825.769 | 336.270 | (2.970.906) | 519.863 |

Valori Mobiliari: acquisti netti suddivisi per gruppi di investitori

(milioni di euro)

| Periodo Sottoscrittori | Titoli del settore pubblico | | | | | |
|----------------------------|-----------------------------|---------|---------|--------|---------------------------------|---------------------------|
| | Settore | | | | | |
| | BOT | CCT | BTP | CTZ | Prestiti della Repubblica | Totale titoli di Stato |
| 2011 | | | | | | |
| Banca Centrale | -94 | -2.462 | 24.784 | 46 | .. | 22.225 |
| Banche | 7.067 | -1.888 | 19.614 | 294 | 412 | 24.662 |
| Fondi comuni..... | 3.229 | -3.491 | -8.175 | -8.803 | -1.267 | -18.507 |
| Ist. di previdenza..... | 766 | -440 | 1.565 | 49 | .. | 1.940 |
| Ist. di assicurazione..... | 620 | -2.656 | 29.735 | -565 | 395 | 27.951 |
| Resto del mondo | -19.030 | 1.545 | -28.273 | 3.338 | -5.120 | -47.541 |
| Altri sottoscrittori..... | 9.081 | -4.484 | 30.571 | -1.036 | 2.008 | 36.556 |
| TOTALE | 1.639 | -13.876 | 69.821 | -6.677 | -3.572 | 47.285 |
| 2012 | | | | | | |
| Banca Centrale | -160 | -1.642 | 8.993 | -20 | .. | 7.118 |
| Banche | 17.519 | 5.792 | 64.708 | 10.567 | 1.260 | 100.069 |
| Fondi comuni..... | -1.237 | -4.599 | 2.270 | -1.220 | -21 | -4.807 |
| Ist. di previdenza..... | -441 | -491 | 2.302 | -393 | .. | 977 |
| Ist. di assicurazione..... | 3.921 | -5.216 | 27.432 | -2.293 | 317 | 22.363 |
| Resto del mondo | 9.782 | 12 | -47.614 | -7.563 | -5.940 | -51.323 |
| Altri sottoscrittori..... | -9.958 | -15.377 | 5.361 | -7.592 | -835 | -26.823 |
| TOTALE | 19.426 | -21.520 | 63.452 | -8.514 | -5.219 | 47.575 |
| 2013 | | | | | | |
| Banca Centrale | .. | 40 | 3.798 | -85 | .. | 3.678 |
| Banche | -15.231 | 7.714 | 41.867 | 15.568 | -180 | 49.603 |
| Fondi comuni..... | 910 | -327 | 3.127 | -548 | -155 | 3.007 |
| Ist. di previdenza..... | 54 | -179 | 1.918 | 316 | .. | 2.109 |
| Ist. di assicurazione..... | 407 | 1.161 | 16.759 | 178 | -92 | 21.425 |
| Resto del mondo | 18.114 | -187 | -4.465 | 334 | -3.132 | 10.664 |
| Altri sottoscrittori..... | -14.274 | -6.452 | 17.667 | -1.783 | -107 | -7.800 |
| TOTALE | -10.020 | 1.770 | 80.672 | 13.981 | -3.666 | 82.687 |
| Marzo 2014 | | | | | | |
| Banca Centrale | .. | -191 | 187 | .. | .. | -4 |
| Banche | 756 | -4.586 | 4.502 | 843 | -17 | 1.535 |
| Fondi comuni..... | -70 | -524 | 497 | 99 | 6 | 8 |
| Resto del mondo | -548 | -2.827 | 5.861 | -1 | 12 | 2.497 |
| Altri sottoscrittori..... | -643 | -2.982 | 9.902 | 1.898 | (76) | (8.354) |
| TOTALE | -504 | -11.110 | 20.949 | 2.840 | (78) | (12.253) |
| Aprile 2014 | | | | | | |
| Banca Centrale | .. | .. | -719 | .. | .. | -719 |
| Banche | -3.474 | 1.458 | 9.507 | 338 | -13 | 8.069 |
| Fondi comuni..... | -1.033 | 144 | 1.797 | 195 | -60 | 1.043 |
| Resto del mondo | 4.368 | 1.613 | 8.782 | 2.528 | 132 | 17.423 |
| Altri sottoscrittori..... | -1.625 | 72 | 3.168 | 385 | (-315) | (1.330) |
| TOTALE | -1.764 | 3.288 | 22.534 | 3.446 | (-256) | (27.247) |

Tavola 3
TDEE0070

| e obbligazioni | | | | | | Azioni quotate |
|---|----------------------|----------|----------|--|-----------|-------------------|
| pubblico | | | Banche | Imprese e altri intermediari finanziari | Totale | |
| Aziende Autonome, Gruppo FS e altri | Enti territoriali | Totale | | | | |
| .. | .. | 22.225 | 31 | .. | 22.256 | -18 |
| 86 | -334 | 24.414 | 89.833 | 3.428 | 117.675 | 6.438 |
| .. | .. | -18.508 | -190 | -64 | -18.763 | -31 |
| 50 | .. | 1.990 | 926 | 2 | 2.918 | .. |
| .. | 5 | 27.956 | -1.951 | 2.045 | 28.050 | -786 |
| 154 | -607 | -47.993 | -613 | -744 | -49.349 | 4.649 |
| -291 | -267 | 35.998 | 17.683 | -9.133 | 44.547 | 1.609 |
| .. | -1.203 | 46.082 | 105.718 | -4.465 | 147.334 | 11.862 |
| .. | .. | 7.118 | 1.828 | -214 | 8.732 | -13 |
| 44 | -526 | 99.588 | 87.993 | -348 | 187.232 | -6.387 |
| .. | .. | -4.807 | -460 | 531 | -4.735 | 10 |
| 27 | .. | 1.005 | -1.374 | 37 | -332 | .. |
| .. | -4 | 22.359 | -4.141 | 2.293 | 20.511 | -761 |
| -415 | -1.791 | -53.529 | -13.567 | 14.099 | -52.998 | 16.124 |
| 343 | 1.042 | -25.438 | -27.220 | -7.309 | -59.967 | 1.210 |
| .. | -1.280 | 46.296 | 43.058 | 9.089 | 98.443 | 10.182 |
| .. | .. | 3.678 | -646 | -353 | 2.680 | -297 |
| 306 | -3.792 | 46.118 | -25.410 | -3.928 | 16.781 | -5.475 |
| .. | -1 | 3.006 | 737 | 799 | 4.542 | 77 |
| 12 | -2 | 2.120 | 757 | 571 | 3.448 | (..) |
| .. | (-2) | (21.423) | 1.811 | (2.106) | (25.340) | (-3.577) |
| 323 | 2.508 | 13.496 | -6.319 | 16.447 | 23.624 | 13.021 |
| -642 | -27 | -8.469 | -50.886 | -11.804 | -71.160 | -2.673 |
| .. | -1.316 | 81.371 | -79.955 | 3.838 | 5.254 | 1.076 |
| .. | .. | -4 | -126 | 117 | -13 | .. |
| 1 | -16 | 1.520 | -24.775 | -2.361 | -25.615 | -1.297 |
| .. | .. | 8 | 308 | 66 | 382 | 41 |
| 22 | 27 | 2.547 | -136 | -1.197 | 1.214 | 1.666 |
| -23 | (-41) | (8.290) | (-6.994) | -946 | (350) | -393 |
| .. | -30 | (12.222) | -31.723 | -4.321 | (-23.821) | 17 |
| .. | .. | -719 | -116 | .. | -835 | .. |
| -1.696 | -25 | 8.044 | -1.344 | -1.873 | 4.827 | -165 |
| .. | .. | 1.043 | 234 | 191 | 1.468 | 172 |
| 23 | -2 | 17.444 | 3.460 | 1.184 | 22.088 | 4.610 |
| 1.670 | (-14) | (2.986) | (-6.388) | 128 | (-3.274) | -2.942 |
| .. | -41 | (27.206) | -4.155 | -369 | (22.682) | 1.675 |

Titoli di Stato quotati alla Borsa Italiana (M.O.T.): rendimenti e quantità scambiate

| Periodo | Rendimenti a scadenza lordi | | | | | Quantità scambiate (milioni di euro) |
|------------------|-----------------------------|-----------------|-----------------|-----------------|-----------------|---|
| | BOT | CCT | CTZ | BTP | Rendistato | Titoli di Stato |
| | <i>S640049M</i> | <i>S217599M</i> | <i>S090670M</i> | <i>S548464M</i> | <i>S946483M</i> | <i>S806736M</i> |
| 2010 | 0,964 | 1,658 | 1,518 | 4,050 | 3,353 | 201.123 |
| 2011 | 2,335 | 4,304 | 3,216 | 5,354 | 4,890 | 192.854 |
| 2012 | 1,607 | 4,529 | 2,549 | 5,104 | 4,636 | 287.676 |
| 2013 | 0,688 | 2,185 | 1,212 | 3,877 | 3,355 | 266.443 |
| 2013 - set. | 0,830 | 2,197 | 1,410 | 4,028 | 3,557 | 18.797 |
| ott. | 0,669 | 2,023 | 1,127 | 3,794 | 3,261 | 21.870 |
| nov. | 0,535 | 1,815 | 0,895 | 3,639 | 3,023 | 20.996 |
| dic. | 0,655 | 1,707 | 0,982 | 3,649 | 3,045 | 16.677 |
| 2014 - gen. | 0,578 | 1,551 | 0,867 | 3,454 | 2,830 | 26.889 |
| feb. | 0,495 | 1,413 | 0,740 | 3,267 | 2,657 | 25.327 |
| mar. | 0,466 | 1,171 | 0,671 | 3,062 | 2,466 | 23.543 |
| apr. | 0,498 | 1,079 | 0,681 | 2,870 | 2,285 | 22.337 |
| mag. | 0,533 | 1,213 | 0,745 | 2,802 | 2,241 | 25.830 |
| giu. | 0,349 | 1,077 | 0,543 | 2,628 | 2,039 | 20.782 |
| lug. | 0,262 | 0,958 | 0,443 | 2,542 | 1,942 | 17.471 |
| ago. | 0,177 | 0,886 | 0,340 | 2,419 | 1,838 | 16.662 |
| set. | 0,184 | 0,840 | 0,323 | 2,248 | 1,679 | 21.219 |

Per memoria:

Consistenza al valore nominale dei titoli quotati (milioni di euro)

| | | | | | |
|------------------|-----------------|-----------------|-----------------|-----------------|-----------------|
| | <i>S013515M</i> | <i>S946533M</i> | <i>S100634M</i> | <i>S152749M</i> | <i>S580378M</i> |
| 2014 - mag. | 143.007 | 119.251 | 67.774 | 1.359.509 | 1.070.451 |
| giu. | 142.607 | 120.534 | 70.649 | 1.363.853 | 1.069.808 |
| lug. | 141.127 | 122.208 | 73.237 | 1.354.921 | 1.070.016 |
| ago. | 139.084 | 123.708 | 76.310 | 1.360.927 | 1.050.845 |
| set. | 137.834 | 125.433 | 64.921 | 1.361.789 | 1.064.678 |

Titoli di Stato quotati al mercato telematico (M.T.S.): quantità scambiate

(milioni di euro)

| Periodo | Scambi | | | | |
|--------------------------|----------|----------|----------|----------|------------------------|
| | BOT | CTZ | BTP | CCT | Totale titoli di Stato |
| | S172375D | S681083D | S862088D | S652512D | S199164D |
| 2010 | 171.880 | 88.433 | 513.289 | 106.121 | 879.725 |
| 2011 | 230.023 | 81.826 | 461.260 | 95.087 | 868.195 |
| 2012 | 150.124 | 44.105 | 306.809 | 35.152 | 536.285 |
| 2013 | 250.640 | 63.041 | 473.803 | 75.561 | 863.223 |
| 2012 - III .. trim | 29.328 | 10.046 | 72.441 | 6.816 | 118.677 |
| IV " | 40.443 | 9.150 | 75.540 | 8.738 | 133.922 |
| 2013 - I trim | 57.291 | 13.713 | 107.932 | 17.414 | 196.390 |
| II " | 41.845 | 14.205 | 121.577 | 18.808 | 196.484 |
| III " | 58.176 | 14.126 | 96.392 | 15.013 | 183.750 |
| IV " | 93.328 | 20.997 | 147.902 | 24.326 | 286.599 |
| 2014 - I trim | 108.020 | 27.802 | 209.038 | 41.692 | 386.602 |
| II " | 114.425 | 26.775 | 208.241 | 32.142 | 381.629 |
| III " | 111.231 | 22.089 | 181.866 | 29.156 | 344.391 |
| 2013 - set. | 24.328 | 4.758 | 42.264 | 6.957 | 78.322 |
| ott. | 37.818 | 6.853 | 52.397 | 7.349 | 104.438 |
| nov. | 29.487 | 6.396 | 53.882 | 8.642 | 98.420 |
| dic. | 26.023 | 7.748 | 41.623 | 8.335 | 83.741 |
| 2014 - gen. | 38.809 | 10.224 | 69.346 | 14.581 | 132.976 |
| feb. | 34.687 | 8.803 | 64.029 | 13.239 | 120.772 |
| mar. | 34.524 | 8.775 | 75.663 | 13.872 | 132.854 |
| apr. | 38.685 | 8.723 | 73.633 | 11.086 | 132.139 |
| mag. | 40.305 | 10.141 | 76.689 | 10.596 | 137.748 |
| giu. | 35.435 | 7.911 | 57.919 | 10.460 | 111.742 |
| lug. | 32.819 | 7.140 | 56.802 | 9.541 | 106.321 |
| ago. | 32.563 | 6.542 | 50.200 | 10.446 | 99.763 |
| set. | 45.849 | 8.407 | 74.864 | 9.169 | 138.307 |

**Mercato telematico dei titoli di Stato:
vita media residua e durata finanziaria**

(dati di fine periodo; in anni)

| Periodo | Vita media residua | | | | |
|-----------------------|--------------------|----------|----------|----------|---------------------------|
| | BOT | CTZ | BTP | CCT | Totale titoli di Stato |
| | S627697M | S143561M | S160891M | S202892M | S218082M |
| 2010 | 0,39 | 0,94 | 8,81 | 3,22 | 7,06 |
| 2011 | 0,41 | 0,85 | 8,34 | 3,30 | 6,83 |
| 2012 | 0,40 | 1,06 | 7,87 | 2,95 | 6,48 |
| 2013 | 0,40 | 0,83 | 7,66 | 2,61 | 6,32 |
| 2012 - III trim | 0,42 | 1,05 | 7,95 | 2,89 | 6,43 |
| IV " | 0,40 | 1,06 | 7,87 | 2,95 | 6,48 |
| 2013 - I trim | 0,43 | 0,97 | 7,78 | 2,77 | 6,34 |
| II " | 0,41 | 1,01 | 7,78 | 2,99 | 6,38 |
| III " | 0,41 | 1,00 | 7,68 | 2,80 | 6,30 |
| IV " | 0,40 | 0,83 | 7,66 | 2,61 | 6,32 |
| 2014 - I trim | 0,43 | 0,92 | 7,51 | 2,73 | 6,27 |
| II " | 0,42 | 0,97 | 7,49 | 2,67 | 6,28 |
| III " | 0,43 | 1,02 | 7,48 | 2,52 | 6,29 |
| 2013 - set. | 0,41 | 1,00 | 7,68 | 2,80 | 6,30 |
| ott. | 0,41 | 0,94 | 7,70 | 2,75 | 6,29 |
| nov. | 0,40 | 0,92 | 7,61 | 2,69 | 6,23 |
| dic. | 0,40 | 0,83 | 7,66 | 2,61 | 6,32 |
| 2014 - gen. | 0,42 | 1,01 | 7,56 | 2,53 | 6,26 |
| feb. | 0,43 | 0,97 | 7,49 | 2,78 | 6,27 |
| mar. | 0,43 | 0,92 | 7,51 | 2,73 | 6,27 |
| apr. | 0,43 | 0,89 | 7,43 | 2,72 | 6,21 |
| mag. | 0,42 | 1,02 | 7,48 | 2,70 | 6,29 |
| giu. | 0,42 | 0,97 | 7,49 | 2,67 | 6,28 |
| lug. | 0,41 | 0,92 | 7,55 | 2,62 | 6,31 |
| ago. | 0,41 | 0,88 | 7,47 | 2,57 | 6,24 |
| set. | 0,43 | 1,02 | 7,48 | 2,52 | 6,29 |

Tavola 6
TDEE0106

| Durata finanziaria | | | | |
|--------------------|-----------------|-----------------|-----------------|------------------------|
| BOT | CTZ | BTP | CCT | Totale titoli di Stato |
| <i>S237228M</i> | <i>S360605M</i> | <i>S403427M</i> | <i>S447276M</i> | <i>S461393M</i> |
| 0,38 | 0,92 | 6,28 | 0,36 | 5,05 |
| 0,40 | 0,83 | 5,54 | 0,37 | 4,45 |
| 0,40 | 1,05 | 6,13 | 0,33 | 4,96 |
| 0,40 | 0,81 | 6,19 | 0,30 | 5,01 |
| 0,42 | 1,04 | 5,99 | 0,23 | 4,72 |
| 0,40 | 1,05 | 6,13 | 0,33 | 4,96 |
| 0,43 | 0,95 | 6,05 | 0,25 | 4,83 |
| 0,41 | 1,00 | 6,10 | 0,34 | 4,90 |
| 0,41 | 0,99 | 6,08 | 0,25 | 4,87 |
| 0,40 | 0,81 | 6,19 | 0,30 | 5,01 |
| 0,43 | 0,91 | 6,35 | 0,19 | 5,23 |
| 0,42 | 0,96 | 6,48 | 0,35 | 5,38 |
| 0,43 | 1,01 | 6,63 | 0,18 | 5,52 |
| 0,41 | 0,99 | 6,08 | 0,25 | 4,87 |
| 0,40 | 0,92 | 6,21 | 0,28 | 4,98 |
| 0,40 | 0,91 | 6,19 | 0,24 | 4,98 |
| 0,40 | 0,81 | 6,19 | 0,30 | 5,01 |
| 0,41 | 1,00 | 6,24 | 0,23 | 5,08 |
| 0,43 | 0,96 | 6,27 | 0,23 | 5,17 |
| 0,43 | 0,91 | 6,35 | 0,19 | 5,23 |
| 0,42 | 0,87 | 6,34 | 0,26 | 5,23 |
| 0,42 | 1,00 | 6,42 | 0,25 | 5,32 |
| 0,42 | 0,96 | 6,48 | 0,35 | 5,38 |
| 0,40 | 0,90 | 6,59 | 0,28 | 5,45 |
| 0,41 | 0,87 | 6,62 | 0,23 | 5,47 |
| 0,43 | 1,01 | 6,63 | 0,18 | 5,52 |

Rendimenti dei titoli di Stato guida

(valori medi nel periodo)

| Periodo | Rendimenti a scadenza lordi | | | | | | |
|-----------------------|-----------------------------|-----------------|-----------------|-----------------|-----------------|-----------------|-----------------|
| | BTP | | | | | CCT | CTZ |
| | 3 anni | 5 anni | 10 anni | 30 anni | Totale | | |
| | <i>S433687D</i> | <i>S249982D</i> | <i>S167005D</i> | <i>S306427D</i> | <i>S258771M</i> | <i>S213569D</i> | <i>S225155D</i> |
| 2010 | 2,175 | 2,899 | 4,034 | 4,924 | 3,353 | 1,729 | 1,844 |
| 2011 | 4,188 | 4,684 | 5,428 | 6,037 | 4,890 | 4,291 | 3,797 |
| 2012 | 3,633 | 4,530 | 5,507 | 6,005 | 4,636 | 5,112 | 3,152 |
| 2013 | 2,207 | 3,108 | 4,315 | 5,025 | 3,355 | 2,535 | 1,612 |
| 2012 - III trim | 3,868 | 4,781 | 5,704 | 6,220 | 4,848 | 5,072 | 3,347 |
| IV " | 2,672 | 3,625 | 4,804 | 5,460 | 3,858 | 3,825 | 2,279 |
| 2013 - I trim | 2,318 | 3,188 | 4,439 | 5,106 | 3,513 | 2,742 | 1,717 |
| II " | 2,196 | 3,116 | 4,200 | 4,916 | 3,287 | 2,588 | 1,426 |
| III " | 2,330 | 3,281 | 4,458 | 5,121 | 3,510 | 2,577 | 1,936 |
| IV " | 1,976 | 2,839 | 4,157 | 4,956 | 3,109 | 2,230 | 1,357 |
| 2014 - I trim | 1,383 | 2,272 | 3,642 | 4,543 | 2,651 | 1,685 | 0,970 |
| II " | 1,008 | 1,673 | 3,088 | 4,134 | 2,188 | 1,356 | 0,773 |
| III " | 0,672 | 1,229 | 2,611 | 3,841 | 1,820 | 1,207 | 0,476 |
| 2013 - set. | 2,451 | 3,432 | 4,541 | 5,159 | 3,557 | 2,564 | 1,935 |
| ott. | 2,250 | 3,090 | 4,248 | 5,006 | 3,261 | 2,393 | 1,539 |
| nov. | 1,833 | 2,696 | 4,095 | 4,946 | 3,023 | 2,206 | 1,193 |
| dic. | 1,791 | 2,686 | 4,114 | 4,903 | 3,045 | 2,050 | 1,315 |
| 2014 - gen. | 1,576 | 2,441 | 3,866 | 4,703 | 2,830 | 1,824 | 1,148 |
| feb. | 1,391 | 2,299 | 3,651 | 4,553 | 2,657 | 1,737 | 0,940 |
| mar. | 1,172 | 2,069 | 3,399 | 4,366 | 2,466 | 1,490 | 0,812 |
| apr. | 1,000 | 1,819 | 3,228 | 4,222 | 2,285 | 1,281 | 0,766 |
| mag. | 1,084 | 1,743 | 3,123 | 4,149 | 2,241 | 1,448 | 0,875 |
| giu. | 0,939 | 1,465 | 2,920 | 4,037 | 2,039 | 1,335 | 0,677 |
| lug. | 0,781 | 1,376 | 2,794 | 3,991 | 1,942 | 1,281 | 0,555 |
| ago. | 0,657 | 1,240 | 2,633 | 3,825 | 1,838 | 1,207 | 0,432 |
| set. | 0,572 | 1,067 | 2,400 | 3,700 | 1,679 | 1,131 | 0,434 |

Tassi mensili d'interesse dei BOT

(valori percentuali)

| Periodo | BOT a 3 mesi | BOT a 6 mesi | BOT a 12 mesi | Altre emissioni | Medio |
|------------------|-----------------|-----------------|-----------------|-----------------|-----------------|
| | <i>S096378M</i> | <i>S295795M</i> | <i>S275044M</i> | <i>S988244M</i> | <i>S683601M</i> |
| 2010 | 0,58 | 1,03 | 1,32 | - | 1,13 |
| 2011 | 1,57 | 2,54 | 3,22 | 1,82 | 2,79 |
| 2012 | 0,82 | 1,66 | 2,32 | 1,67 | 1,89 |
| 2013 | 0,38 | 0,78 | 0,97 | 0,50 | 0,86 |
| 2012 - ott. | 0,77 | 1,35 | 1,94 | - | 1,52 |
| nov. | - | 0,92 | 1,76 | - | 1,31 |
| dic. | - | 0,95 | 1,46 | - | 1,18 |
| 2013 - gen. | - | 0,73 | 0,86 | - | 0,80 |
| feb. | - | 1,24 | 1,09 | - | 1,17 |
| mar. | - | 0,83 | 1,28 | - | 1,03 |
| apr. | 0,24 | 0,50 | 0,92 | - | 0,64 |
| mag. | - | 0,54 | 0,70 | 0,39 | 0,58 |
| giu. | - | 1,05 | 0,96 | - | 1,01 |
| lug. | - | 0,80 | 1,08 | 0,60 | 0,84 |
| ago. | - | 0,89 | 1,05 | - | 0,97 |
| set. | 0,51 | 0,78 | 1,34 | - | 1,00 |
| ott. | - | 0,63 | 1,00 | - | 0,83 |
| nov. | - | 0,54 | 0,69 | - | 0,61 |
| dic. | - | 0,83 | 0,71 | - | 0,78 |
| 2014 - gen. | - | 0,59 | 0,74 | - | 0,67 |
| feb. | - | 0,46 | 0,68 | - | 0,56 |
| mar. | - | 0,50 | 0,59 | - | 0,55 |
| apr. | - | 0,59 | 0,59 | - | 0,59 |
| mag. | - | 0,49 | 0,65 | - | 0,57 |
| giu. | - | 0,31 | 0,50 | - | 0,40 |
| lug. | - | 0,24 | 0,39 | - | 0,31 |
| ago. | - | 0,14 | 0,28 | - | 0,21 |
| set. | - | 0,23 | 0,27 | - | 0,25 |

Attività di gestione patrimoniale: portafoglio titoli e patrimonio gestito*(valori di mercato di fine periodo; milioni di euro)*

| Periodi | Titoli di Stato italiani | | | | Obbligazioni | | Azioni | |
|---------------------------|--------------------------|--------|---------|--------|--------------|---------|----------|--------|
| | di cui: | | | | Italiane | Estere | Italiane | Estere |
| | BOT | BTP | CCT | | | | | |
| 2008 | | | | | | | | |
| Banche | 40.331 | 1.747 | 20.599 | 14.676 | 6.118 | 18.455 | 1.837 | 1.783 |
| SIM | 2.351 | 182 | 792 | 1.198 | 701 | 1.490 | 474 | 276 |
| SGR | 88.353 | 5.980 | 62.211 | 12.960 | 17.440 | 74.264 | 20.478 | 23.354 |
| TOTALE | 131.034 | 7.909 | 83.602 | 28.834 | 24.259 | 94.209 | 22.789 | 25.412 |
| 2009 | | | | | | | | |
| Banche | 42.301 | 1.769 | 23.433 | 14.348 | 4.548 | 19.771 | 2.065 | 2.737 |
| SIM | 2.135 | 103 | 986 | 937 | 889 | 2.461 | 463 | 368 |
| SGR | 101.586 | 4.968 | 71.898 | 14.315 | 20.408 | 80.681 | 23.770 | 22.809 |
| TOTALE | 146.022 | 6.840 | 96.318 | 29.599 | 25.846 | 102.913 | 26.298 | 25.914 |
| 2010 | | | | | | | | |
| Banche | 38.824 | 1.376 | 24.361 | 8.739 | 4.434 | 17.829 | 1.717 | 3.404 |
| SIM | 1.937 | 246 | 932 | 656 | 1.034 | 3.194 | 432 | 595 |
| SGR | 126.797 | 5.345 | 96.216 | 15.805 | 21.992 | 68.906 | 20.874 | 21.654 |
| TOTALE | 167.558 | 6.967 | 121.509 | 25.200 | 27.459 | 89.929 | 23.023 | 25.653 |
| 2011 | | | | | | | | |
| Banche | 40.936 | 2.235 | 28.327 | 6.026 | 3.963 | 15.681 | 1.353 | 2.616 |
| SIM | 2.026 | 426 | 1.029 | 408 | 940 | 2.734 | 346 | 507 |
| SGR | 129.923 | 5.582 | 103.820 | 12.276 | 20.962 | 55.667 | 20.274 | 21.067 |
| TOTALE | 172.886 | 8.243 | 133.176 | 18.710 | 25.864 | 74.081 | 21.973 | 24.190 |
| 2012 | | | | | | | | |
| Banche | 31.045 | 2.202 | 22.127 | 3.684 | 4.300 | 15.074 | 1.349 | 2.729 |
| SIM | 1.946 | 227 | 1.183 | 337 | 959 | 2.459 | 317 | 605 |
| SGR | 173.866 | 9.493 | 148.480 | 8.734 | 27.406 | 161.235 | 14.235 | 22.840 |
| TOTALE | 206.857 | 11.922 | 171.790 | 12.755 | 32.665 | 178.768 | 15.901 | 26.175 |
| II trimestre 2013 | | | | | | | | |
| Banche | 30.778 | 1.551 | 22.187 | 3.428 | 3.942 | 13.542 | 1.282 | 2.814 |
| SIM | 1.695 | 119 | 1.083 | 350 | 784 | 2.338 | 300 | 676 |
| SGR | 161.193 | 3.820 | 143.631 | 8.278 | 23.239 | 158.801 | 11.026 | 24.371 |
| TOTALE | 193.666 | 5.490 | 166.901 | 12.056 | 27.965 | 174.681 | 12.607 | 27.860 |
| III trimestre 2013 | | | | | | | | |
| Banche | 31.084 | 1.767 | 22.194 | 3.485 | 3.889 | 14.108 | 1.389 | 3.051 |
| SIM | 1.614 | 152 | 978 | 312 | 783 | 2.309 | 324 | 620 |
| SGR | 164.710 | 4.748 | 146.122 | 7.810 | 24.914 | 164.436 | 21.584 | 24.736 |
| TOTALE | 197.408 | 6.667 | 169.294 | 11.608 | 29.586 | 180.854 | 23.297 | 28.408 |
| IV trimestre 2013 | | | | | | | | |
| Banche | 32.420 | 1.594 | 23.256 | 3.723 | 3.653 | 14.206 | 1.310 | 4.313 |
| SIM | 1.767 | 198 | 1.021 | 390 | 798 | 1.989 | 351 | 609 |
| SGR | 173.238 | 4.439 | 152.999 | 8.114 | 28.163 | 163.230 | 22.270 | 25.007 |
| TOTALE | 207.425 | 6.230 | 177.276 | 12.227 | 32.615 | 179.425 | 23.931 | 29.929 |
| I trimestre 2014 | | | | | | | | |
| Banche | 33.396 | 1.589 | 25.095 | 3.255 | 5.765 | 12.234 | 1.587 | 4.051 |
| SIM | 1.717 | 212 | 1.013 | 359 | 858 | 2.138 | 422 | 697 |
| SGR | 180.708 | 2.981 | 161.376 | 8.515 | 30.225 | 168.504 | 20.223 | 28.791 |
| TOTALE | 215.822 | 4.782 | 187.484 | 12.128 | 36.848 | 182.875 | 22.232 | 33.539 |
| II trimestre 2014 | | | | | | | | |
| Banche | 33.663 | 1.699 | 25.080 | 3.715 | 5.914 | 11.861 | 1.650 | 4.248 |
| SIM | 1.722 | 197 | 1.095 | 338 | 863 | 2.066 | 437 | 686 |
| SGR | 187.120 | 1.942 | 167.579 | 9.900 | 31.757 | 176.242 | 20.739 | 29.213 |
| TOTALE | 222.506 | 3.839 | 193.754 | 13.953 | 38.533 | 190.169 | 22.826 | 34.147 |

TDEE0300

19

Fondi comuni mobiliari di diritto italiano: portafoglio titoli e patrimonio netto*(valori di mercato di fine periodo; milioni di euro)*

| Periodo | Titoli di Stato italiani | | | | | Obbligazioni | |
|------------------|--------------------------|-----------------|-----------------|-----------------|-----------------|-----------------|-----------------|
| | | di cui: | | | | Italiane | Estere |
| | | BOT | CTZ | BTP | CCT | | |
| | <i>S428582M</i> | <i>S565417M</i> | <i>S625081M</i> | <i>S672680M</i> | <i>S706608M</i> | <i>S737823M</i> | <i>S770634M</i> |
| 2010 | 68.605 | 14.713 | 14.323 | 27.958 | 11.612 | 6.518 | 37.202 |
| 2011 | 50.743 | 18.335 | 5.847 | 18.864 | 7.697 | 5.354 | 32.730 |
| 2012 | 45.994 | 16.135 | 4.598 | 22.261 | 3.000 | 5.849 | 33.943 |
| 2013 - giu. | 48.041 | 15.485 | 3.861 | 24.941 | 3.754 | 5.992 | 35.910 |
| lug. | 48.958 | 16.828 | 4.116 | 25.595 | 2.419 | 6.307 | 36.764 |
| ago. | 49.213 | 17.674 | 4.112 | 25.094 | 2.333 | 6.398 | 36.997 |
| set. | 49.255 | 18.112 | 3.431 | 25.485 | 2.227 | 6.628 | 37.195 |
| ott. | 49.301 | 16.908 | 3.766 | 26.291 | 2.335 | 7.009 | 37.302 |
| nov. | 48.159 | 17.233 | 3.662 | 24.767 | 2.497 | 7.118 | 37.165 |
| dic. | 48.173 | 16.940 | 3.901 | 24.782 | 2.550 | 7.260 | 37.353 |
| 2014 - gen. | 50.792 | 18.222 | 3.245 | 26.351 | 2.974 | 7.840 | 37.519 |
| feb. | 52.337 | 18.490 | 3.510 | 27.433 | 2.904 | 8.341 | 38.163 |
| mar. | 52.508 | 18.419 | 3.591 | 28.112 | 2.386 | 8.753 | 39.529 |
| apr. | 53.719 | 17.385 | 3.781 | 30.024 | 2.528 | 9.329 | 40.260 |
| mag. | 55.484 | 17.624 | 3.690 | 31.454 | 2.715 | 9.528 | 41.013 |
| giu. | 56.510 | 17.441 | 3.780 | 32.413 | 2.875 | 9.608 | 41.483 |
| lug. | 58.133 | 16.672 | 4.161 | 34.047 | 3.253 | 9.799 | 42.721 |

Tavola 10
TDEE0200

| Azioni | | Altre attività finanziarie | Portafoglio totale | Patrimonio netto | Per memoria: | |
|-----------------|-----------------|----------------------------|--------------------|------------------|-----------------|-----------------|
| Italiane | Estere | | | | Raccolta lorda | Raccolta netta |
| <i>S795015M</i> | <i>S839937M</i> | <i>S873909M</i> | <i>S860397M</i> | <i>S001445M</i> | <i>S973071M</i> | <i>S196674M</i> |
| 4.472 | 31.931 | 82 | 148.810 | 165.183 | 49.392 | -23.753 |
| 3.423 | 25.246 | 56 | 117.552 | 131.617 | 36.056 | -29.700 |
| 3.632 | 23.912 | 51 | 113.380 | 129.483 | 31.440 | -11.633 |
| 3.382 | 23.670 | 104 | 117.100 | 134.241 | 4.535 | 1.000 |
| 3.693 | 24.700 | 157 | 120.578 | 137.582 | 4.760 | 1.581 |
| 3.751 | 24.590 | 157 | 121.106 | 138.263 | 3.241 | 1.079 |
| 3.868 | 25.751 | 207 | 122.904 | 139.098 | 2.864 | -372 |
| 4.267 | 26.624 | 308 | 124.810 | 141.454 | 4.125 | 178 |
| 4.329 | 27.760 | 247 | 124.778 | 142.175 | 4.839 | 981 |
| 4.480 | 28.537 | 182 | 125.985 | 143.290 | 3.792 | 628 |
| 4.542 | 27.511 | 235 | 128.439 | 145.483 | 6.558 | 2.057 |
| 4.880 | 29.231 | 216 | 133.168 | 149.191 | 6.277 | 2.256 |
| 5.243 | 29.265 | 245 | 135.543 | 151.840 | 6.348 | 2.188 |
| 5.602 | 29.649 | 279 | 138.838 | 155.753 | 7.313 | 3.498 |
| 5.953 | 31.335 | 280 | 143.593 | 159.897 | 5.609 | 1.892 |
| 6.179 | 31.592 | 370 | 145.742 | 163.075 | 7.337 | 2.585 |
| 6.251 | 33.007 | 349 | 150.260 | 168.584 | 9.263 | 5.488 |

Fondi comuni mobiliari di diritto italiano: acquisti netti di titoli*(valori di mercato; milioni di euro)*

| Periodo | Titoli di Stato italiani | | | | | Obbligazioni | | Azioni | | Altre attività | Portafoglio |
|----------------|--------------------------|----------|----------|----------|----------|--------------|----------|----------|----------|----------------|-------------|
| | di cui: | | | | | | | | | | |
| | BOT | CTZ | BTP | CCT | Italiane | Estere | Italiane | Estere | | | |
| | S057964M | S108313M | S148970M | S189157M | S221686M | S268114M | S305976M | S333455M | S374756M | S060117M | S427395M |
| 2009 | 1.750 | 6.567 | 3.721 | -5.762 | -2.753 | -1.854 | -76 | 275 | 301 | 65 | 462 |
| 2010 | -2.352 | -2.248 | 2.228 | 2.648 | -5.276 | 447 | -9.384 | -699 | 1.132 | -41 | -10.897 |
| 2011 | -18.507 | 3.229 | -8.803 | -8.175 | -3.491 | -255 | -1.994 | -39 | -3.567 | -26 | -24.389 |
| 2012 | -4.807 | -1.237 | -1.220 | 2.270 | -4.599 | 71 | -851 | 82 | -3.251 | -5 | -8.761 |
| 2013 | 3.007 | 910 | -548 | 3.127 | -327 | 1.535 | 2.351 | 345 | 3.784 | 131 | 11.154 |
| 2013 - giu. .. | 1.077 | 780 | 324 | -319 | 304 | 78 | 431 | -5 | -361 | 6 | 1.225 |
| lug. .. | 848 | 1.390 | 256 | 547 | -1.342 | 326 | 261 | 102 | 20 | 53 | 1.611 |
| ago. .. | 250 | 834 | -11 | -486 | -88 | 145 | 206 | 38 | 168 | .. | 807 |
| set. .. | 59 | 427 | -695 | 438 | -103 | 114 | 71 | -4 | 486 | 50 | 777 |
| ott. .. | -186 | -1.230 | 346 | 571 | 124 | 354 | -312 | 99 | 425 | 101 | 481 |
| nov. .. | -1.099 | 328 | -73 | -1.501 | 168 | 152 | -108 | 62 | 1.165 | -61 | 112 |
| dic. .. | -8 | -285 | 252 | 103 | 51 | 136 | 487 | 117 | 713 | -66 | 1.380 |
| 2014 - gen. .. | 2.697 | 1.279 | -589 | 1.452 | 535 | 694 | -162 | 49 | -440 | 54 | 2.891 |
| feb. .. | 1.351 | 253 | 286 | 900 | -76 | 306 | 325 | 112 | 1.082 | -19 | 3.156 |
| mar. .. | 8 | -70 | 99 | 497 | -524 | 374 | 741 | 171 | 27 | 29 | 1.348 |
| apr. .. | 1.043 | -1.033 | 195 | 1.797 | 144 | 425 | -225 | 359 | 396 | 34 | 2.032 |
| mag. .. | 1.575 | 229 | -152 | 1.308 | 187 | 78 | -73 | 279 | 460 | 1 | 2.320 |
| giu. .. | 779 | -178 | 92 | 713 | 152 | 111 | -169 | 299 | 122 | 90 | 1.232 |
| lug. .. | 1.647 | -731 | 416 | 1.553 | 394 | 181 | 687 | 188 | 1.331 | -22 | 4.012 |

APPENDICE METODOLOGICA

INDICAZIONI GENERALI

A partire dal numero 53 del 10 ottobre 2003, le serie relative ai titoli emessi dall'Ente FS, dagli Enti territoriali e dalle imprese, pubblicate nel Supplemento al Bollettino Statistico, serie Mercato Finanziario (tavv. TDEE0050, TDEE0060 e TDEE0070), includono anche le emissioni effettuate in valute diverse dall'euro. Inoltre, le serie relative al totale dei titoli di Stato e obbligazioni, che in precedenza includevano anche le obbligazioni emesse dalle istituzioni internazionali e quotate sui mercati nazionali, includono solo le emissioni effettuate da residenti.

A partire dal numero 25 del 10 maggio 2002, le serie relative ai titoli emessi o detenuti dalle banche, pubblicate nel Supplemento al Bollettino Statistico, serie Mercato Finanziario (tavv. TDEE0050, TDEE0060 e TDEE0070), hanno subito le seguenti modifiche. Le serie relative ai titoli non azionari, che in precedenza contenevano dati relativi al solo campione mensile della Banca d'Italia, si riferiscono, dal dato di gennaio 1999, all'universo delle banche. Le serie relative alle azioni quotate, che in precedenza includevano solo gli investimenti di portafoglio e le partecipazioni nelle società non finanziarie, includono anche le partecipazioni nelle società finanziarie. Le serie relative alle obbligazioni delle imprese, che contenevano solo gli investimenti in titoli a medio e a lungo termine, non garantiti da attività patrimoniali e non subordinati, a partire dal dato di gennaio 1999, includono anche i titoli del mercato monetario, quelli emessi a fronte di operazioni di cartolarizzazione e quelli subordinati.

Dal 1 luglio 1998, con l'entrata in vigore del D.Lgs. 461/1997, la redditività netta dei titoli per le persone fisiche e i soggetti equiparati non è univocamente determinabile ex-ante in quanto dipende, oltre che dall'imposta sostitutiva del 12,50%, dalla situazione soggettiva dell'investitore e, nel periodo 1 gennaio – 3 agosto 2001, dalla misura del "fattore di rettifica" di cui all'art. 4 del menzionato decreto. Di conseguenza, da tale data si sospende la pubblicazione della redditività netta dei titoli.

Dal 1 gennaio 1997 è entrata in vigore la nuova codifica ISIN (International Securities Identification Number) per l'identificazione dei titoli. La nuova codifica è impostata su dodici posizioni e utilizza i vecchi codici UIC. Ad esempio per il BTP trentennale avente codice UIC 36665 la rappresentazione nella codifica ISIN è la seguente: IT000036665x dove 'x' rappresenta il codice di controllo numerico.

RENDIMENTI A SCADENZA

L'algoritmo di calcolo dei rendimenti attualmente utilizzato (tavv. TDE00085, TDE00115, TDE00120, TDE00121, TDE00122, TDE00123), si basa su un processo iterativo per la soluzione di un'equazione la cui incognita è rappresentata dal rendimento effettivo stesso, cioè dal tasso di sconto che rende uguali il valore attuale delle prestazioni future del titolo obbligazionario e il relativo corso tel quel. La formula utilizzata per il calcolo del rendimento effettivo al lordo della ritenuta fiscale è la seguente:

$$PTQ = A1/(1+R)^{(GG1/ANNO)} + A2/(1+R)^{(GG2/ANNO)} + \dots + An/(1+R)^{(GGn/ANNO)}$$

dove

R è il rendimento a scadenza;

GGn è la differenza in giorni (anno civile) tra le date di pagamento delle rate (per le date coincidenti con giorni festivi, viene considerato il giorno non festivo immediatamente successivo) e la data di regolamento;

ANNO è uguale a 365 per i titoli con cedola e i CTZ, a 360 per i BOT.

PTQ è il prezzo tel quel pari alla somma del prezzo secco e dei dietimi d'interesse, al netto della ritenuta fiscale fino al 31 dicembre 1996, calcolati nel seguente modo:

$$QI*(1-T)*GG/GGT;$$

dove

QI sono gli interessi in godimento al lordo d'imposta;

T è l'aliquota fiscale;

GG sono i giorni di rateo (calcolati considerando la data di godimento e quella di regolamento); dal 1 gennaio 1997 si considerano i dietimi al lordo d'imposta.

GGT è la differenza tra la data di stacco cedola e la data di inizio godimento.

A1,A2,...,An rappresentano le rate del titolo, formate:

a) dalla quota interessi e dalla quota capitale per i titoli con ammortamento graduale, dalla quota interessi per n-1 rate e dalla quota interessi più il capitale per l'ennesima rata per i titoli con rimborso in unica soluzione (per i BOT e i CTZ la rata è unica ed è formata dal capitale rimborsato).

b) fino al 31 dicembre 1996, alle quote capitali incluse nelle rate viene sottratto il credito d'imposta sullo scarto d'emissione già maturato alla data di regolamento, pari a:

$$T*(VR-VE)*GG/V$$

dove:

T è l'aliquota fiscale;

VR è il valore di rimborso della quota capitale;

VE è il valore di riferimento ai fini fiscali del titolo obbligazionario;

GG è la differenza fra la data di regolamento e quella d'emissione (secondo l'anno commerciale e considerando gli estremi inclusi);

V è la differenza fra la data di scadenza e quella d'emissione del titolo (secondo l'anno commerciale e considerando un estremo incluso);

c) fino al 31 dicembre 1996, alla quota interessi inclusa nella rata in godimento (A1) viene sottratto il credito d'imposta già maturato alla data di regolamento pari a:

$$QI*T*(GG/180) \text{ in caso di periodicità semestrale degli interessi;}$$

$$QI*T*(GG/360) \text{ in caso di periodicità annuale degli interessi;}$$

dove

QI è la quota interessi al lordo d'imposta;

T è l'aliquota fiscale;

GG è la differenza fra la data di regolamento e la data di inizio godimento di QI (secondo l'anno commerciale e considerando entrambi gli estremi inclusi). Dal 1 gennaio 1997 le correzioni b) e c) non si applicano.

Per quanto riguarda i titoli rimborsati con estrazione, la procedura modifica automaticamente i piani d'ammortamento dei titoli per i quali è avvenuta l'estrazione a sorte, escludendo dal calcolo l'ammontare in valore nominale dei titoli estratti e la relativa quota interessi; dalla data di estrazione risulta, ovviamente, ridotto anche il debito residuo del prestito.

L'algoritmo di calcolo dei rendimenti adotta le seguenti convenzioni:

- a partire dalla cedola che inizia a maturare dal 1 gennaio 1999, per il calcolo del rateo di interesse dei titoli con cedola si passa dal calendario commerciale al calendario civile. Per il calcolo dei rendimenti dei BOT emessi a partire dal 1 gennaio 1999 si passa dalla convenzione "giorni effettivi/365" alla convenzione "giorni effettivi/360"; per i CTZ continua invece ad applicarsi la convenzione "giorni effettivi/365".
- la data di valutazione dei rendimenti è la data del giorno effettivo di regolamento (terzo giorno di borsa successivo alla data di negoziazione; secondo giorno per i BOT);
- qualora la data di scadenza di un flusso coincida con un giorno festivo, tale data è spostata al giorno non festivo immediatamente successivo;
- il regime di capitalizzazione composta è utilizzato per ogni periodo cedolare o frazione di esso;
- fino al 31 dicembre 1996 per il calcolo dei rendimenti lordi il valore degli interessi in godimento e il valore nominale di rimborso dei titoli sono decurtati, rispettivamente, del rateo relativo al credito di imposta sugli interessi e di quello relativo allo scarto di emissione, già maturati alla data di regolamento del titolo;
- fino al 31 dicembre 1996 per il calcolo dei rendimenti lordi il prezzo dei titoli è calcolato sommando al corso secco il rateo di interessi al netto della ritenuta del 12,50% maturato alla data di regolamento; dal 1 gennaio 1997 si considera il rateo al lordo d'imposta.

NOTE ALLE TAVOLE

Le tavole sono esposte in ordine di codice. Per ciascuna tavola sono riportate le note relative e gli eventuali riferimenti alla sezione "Note alle variabili di classificazione".

TAME0280 - Tassi mensili di interesse dei BOT

I tassi dei BOT sono calcolati come media ponderata, sulla base delle quantità assegnate, dei tassi composti di aggiudicazione alle aste di emissione effettuate nel mese indicato, al lordo della ritenuta fiscale.

Le serie storiche riportate riflettono le modifiche intervenute nelle modalità operative delle aste di emissione. In particolare:

- nell'ottobre 1981 la frequenza delle aste è stata modificata da mensile a quindicinale;
- le emissioni di BOT a 3, 6 e 12 mesi sono effettuate col metodo dell'asta competitiva (in precedenza veniva utilizzato il metodo dell'asta marginale) rispettivamente a partire dal marzo 1983, maggio 1984 e febbraio 1998;
- per i BOT a 3, 6 e 12 mesi viene effettuata generalmente una sola asta al mese a partire rispettivamente da gennaio, aprile e ottobre 1998.

Dal gennaio 1999, per il calcolo dei rendimenti viene utilizzato l'anno commerciale (360 giorni) al posto dell'anno ci-

vile (365 giorni). Da ottobre 2000, ulteriori modifiche normative alle modalità d'asta consentono l'emissione di BOT con durata diversa da 3, 6 e 12 mesi.

TDEE0050 - Valori Mobiliari: emissioni lorde e nette

Da ottobre 2007 le obbligazioni emesse da banche includono anche quelle emesse dalla Cassa depositi e prestiti spa.

I dati della tavola si riferiscono solo a titoli emessi da entità residenti. Le seguenti componenti sono descritte nelle note alle variabili di classificazione: 100010, 100094, 100800, 1100048, 1101010.

Eventuali mancate quadrature sono dovute all'arrotondamento delle cifre decimali.

Emissioni lorde: valore nominale dei titoli collocati ad eccezione delle azioni che sono espresse al valore di mercato; i Prestiti della Repubblica sono convertiti in lire/euro al tasso di cambio della data di emissione. Rimborsi: valore nominale dei titoli rimborsati, incluse le operazioni di buy-back; i Prestiti della Repubblica sono convertiti in lire/euro al tasso di cambio della data di scadenza.

Nel dicembre 2002 le emissioni lorde di BTP includono i titoli, per un controvalore nominale di 15.416 milioni di euro, collocati presso la Banca d'Italia nell'operazione di concambio in cui sono stati rimborsati anticipatamente alla Banca d'Italia i BTP, per un controvalore nominale di 39.357 milioni, emessi nel novembre del 1994 per la conversione del debito accumulato sul conto corrente di tesoreria. L'importo dei titoli rimborsati, che in quel mese figura tra i rimborsi del totale dei titoli di Stato, non è incluso tra i rimborsi dei BTP, poiché i titoli della specie non furono emessi a condizioni di mercato.

Emissioni nette: valore nominale dei titoli collocati al netto degli scarti di emissione e del valore nominale dei titoli rimborsati. Dal dicembre 2002, le operazioni di buy-back di titoli di Stato sono valutate al prezzo effettivo. Per i BOT: differenza tra il valore nominale delle emissioni e dei rimborsi. Le emissioni nette dei Prestiti della Repubblica includono sfasamenti contabili.

Da ottobre 2013, le emissioni di azioni quotate sono elaborate sulla base delle informazioni desunte dall'Anagrafe Titoli della Banca d'Italia anziché con i dati pubblicati dalla Borsa Italiana. A seguito della modifica, i dati si riferiscono alle sole azioni delle società di diritto italiano quotate sulla Borsa Italiana e/o sui mercati esteri; sono escluse le azioni delle società di diritto estero quotate sulla Borsa Italiana. Diversamente da Borsa Italiana, l'Anagrafe Titoli registra gli aumenti di capitale connessi all'esercizio di diritti di opzione nel mese in cui le operazioni sono effettuate.

TDEE0060 - Valori Mobiliari: consistenze per gruppi di investitori

Da dicembre 2008 i dati sul portafoglio delle banche recensiscono variazioni nelle segnalazioni di vigilanza e possono essere significativamente rivisti.

Da ottobre 2007 le obbligazioni emesse da banche includono anche quelle emesse dalla Cassa depositi e prestiti spa.

I dati della tavola si riferiscono solo a titoli emessi da entità residenti. Le seguenti componenti sono descritte nelle note alle variabili di classificazione: 100010, 100094, 100800, 1100048, 1101010.

Eventuali mancate quadrature sono dovute all'arrotondamento delle cifre decimali.

Le consistenze dei titoli di Stato e delle obbligazioni sono valutate al valore nominale per tutti i sottoscrittori tranne che per i titoli delle società private detenuti dal settore estero, valutati al valore di mercato. A partire dai dati di dicembre 2008, le consistenze al valore nominale dei titoli di Stato detenuti dal Resto del Mondo, in precedenza stimate a partire dai valori di mercato, sono compilate sulla base di informazioni di dettaglio disponibili al valore nominale. I prestiti della repubblica sono convertiti al tasso di cambio della fine del periodo considerato. Dai dati di gennaio 2009, le consistenze al valore nominale dei BTP detenuti dalle banche e dai fondi comuni includono solo la componente del "mantello" per i titoli assoggettati alla separazione delle cedole (coupon stripping).

Nel dicembre 2002 le consistenze di titoli di Stato riflettono l'operazione di concambio in cui sono stati collocati presso la Banca d'Italia BTP per un controvalore nominale di 15.416 milioni di euro, a fronte del rimborso anticipato alla Banca d'Italia di titoli di Stato, per un controvalore nominale di 39.357 milioni, emessi nel novembre del 1994 per la conversione del debito accumulato sul conto corrente di tesoreria.

I dati relativi ai fondi comuni si riferiscono agli OICVM aperti armonizzati di diritto italiano. Per le azioni quotate, le consistenze detenute nel portafoglio degli istituti di assicurazione e degli istituti di previdenza sono valutate al valore di bilancio; per gli altri sottoscrittori, al valore di mercato. Il dato relativo al settore estero è parzialmente stimato. Esso si riferisce agli acquisti netti di azioni effettuati per investimenti di portafoglio e aventi per oggetto sia azioni non bancarie sia, a partire dal dicembre 2007, azioni bancarie. La serie storica comincia dal dicembre 1998.

Per il sistema di rilevazione delle statistiche dei conti con l'estero dell'Italia (consistenze e flussi degli investimenti di portafoglio) si veda il Supplemento al Bollettino Statistico "Bilancia dei pagamenti e posizione patrimoniale sull'estero" n. 54 del 22 ottobre 2009.

Il dato relativo alle azioni quotate detenute nel portafoglio delle banche è parzialmente stimato; esso include sia gli investimenti di portafoglio sia le partecipazioni. Per tutte le altre categorie di titoli i dati relativi alle banche si riferiscono, prima del gennaio 1999, al campione mensile della Banca d'Italia e, successivamente, all'universo delle banche.

Da ottobre 2013, il totale delle azioni quotate al valore di mercato è elaborato sulla base delle informazioni desunte

dall'Anagrafe Titoli della Banca d'Italia anziché con i dati pubblicati dalla Borsa Italiana. Maggiori dettagli sono disponibili nella nota alla ta-vola TDEE0050.

Le informazioni a cadenza mensile del settore "Altri sottoscrittori" includono gli istituti di previdenza e di assicurazione tranne nel mese di dicembre; il dato di consistenza di dicembre degli istituti di previdenza e assicurazione è disponibile nelle informazioni a cadenza annuale.

TDEE0070 - Valori Mobiliari: acquisti netti per gruppi di investitori

Da dicembre 2008 i dati sul portafoglio delle banche reciscono variazioni nelle segnalazioni di vigilanza e possono essere significativamente rivisti.

Da ottobre 2007 le obbligazioni emesse da banche includono anche quelle emesse dalla Cassa depositi e prestiti spa.

I dati della tavola si riferiscono solo a titoli emessi da entità residenti. Le seguenti componenti sono descritte nelle note alle variabili di classificazione: 100010, 100094, 100800, 1100048, 1101010.

Eventuali mancate quadrature sono dovute all'arrotondamento delle cifre decimali.

Emissioni nette: valore nominale dei titoli collocati al netto degli scarti di emissione e del valore nominale dei titoli rimborsati. Dal dicembre 2002, le operazioni di buy-back di titoli di Stato sono valutate al prezzo effettivo. Per i BOT: differenza tra il valore nominale delle emissioni e dei rimborsi.

Nel dicembre 2002 le emissioni e gli acquisti netti di titoli di Stato riflettono l'operazione di concambio in cui sono stati collocati presso la Banca d'Italia BTP per un controvalore nominale di 15.416 milioni di euro, a fronte del rimborso anticipato alla Banca d'Italia di titoli di Stato, per un controvalore nominale di 39.357 milioni, emessi nel novembre del 1994 per la conversione del debito accumulato sul conto corrente di tesoreria.

Per la Banca Centrale, le banche, i fondi comuni e il settore estero gli acquisti netti sono ottenuti come differenza tra gli acquisti e le vendite, valutati entrambi ai prezzi di mercato; per gli istituti di previdenza, sulla base delle variazioni delle consistenze al valore nominale. Per le assicurazioni, gli

acquisti netti sono ottenuti come variazione della consistenza al valore di bilancio.

Per il sistema di rilevazione delle statistiche dei conti con l'estero dell'Italia (consistenze e flussi degli investimenti di portafoglio) si veda il Supplemento al Bollettino Statistico "Bilancia dei pagamenti e posizione patrimoniale sull'estero" n. 54 del 22 ottobre 2009.

Per il settore "Altri sottoscrittori", gli acquisti netti sono ottenuti come differenza tra le emissioni nette e la somma degli acquisti netti delle altre tipologie di sottoscrittori.

Il dato relativo agli acquisti netti di azioni quotate da parte delle banche è parzialmente stimato; esso include sia gli investimenti di portafoglio sia le partecipazioni. Per tutte le altre categorie di titoli i dati relativi alle banche si riferiscono, prima del gennaio 1999, al campione mensile della Banca d'Italia e, successivamente, all'universo delle banche. Il dato relativo agli acquisti netti di azioni quotate da parte del settore estero si riferisce agli acquisti effettuati per investimenti di portafoglio e aventi per oggetto sia azioni non bancarie sia, a partire dal 1999, azioni bancarie.

Da ottobre 2013, le emissioni di azioni quotate sono elaborate sulla base delle informazioni desunte dall'Anagrafe Titoli della Banca d'Italia anziché con i dati pubblicati dalla Borsa Italiana. Per maggiori dettagli si veda la nota alla tavola TDEE0050.

I dati relativi ai fondi comuni si riferiscono agli OICVM aperti armonizzati di diritto italiano.

Le informazioni a cadenza mensile del settore "Altri sottoscrittori" includono gli istituti di previdenza e di assicurazione tranne nel mese di dicembre; il dato di flusso di dicembre degli istituti di previdenza e assicurazione è incluso nelle informazioni a cadenza annuale.

TDEE0085 - Titoli di Stato quotati alla Borsa Italiana (MOT): rendimenti e quantità scambiate

Il M.O.T. è il mercato telematico gestito dalla Borsa Italiana in cui vengono negoziati Titoli di Stato e obbligazioni diverse da quelle convertibili. Il comparto denominato "Rendistato" include i Buoni poliennali del Tesoro soggetti a imposta con vita residua superiore all'anno; fino al 1 ottobre 1995, il comparto includeva anche le obbligazioni soggette a imposta e con vita residua superiore all'anno, emesse da aziende autonome, enti pubblici e enti territoriali.

I rendimenti a scadenza sono calcolati sulla base dei prezzi tel quel quotati alla Borsa Italiana. I dati mensili sono la media semplice dei dati giornalieri. I rendimenti giornalieri sono calcolati ponderando i rendimenti dei singoli prestiti con il capitale nominale in circolazione.

Il rendimento dei CCT viene calcolato ipotizzando che le cedole non ancora determinate siano pari alla cedola risultante dall'indicizzazione alle ultime quattro aste BOT di cui sia noto l'esito. Per i CCT emessi dal 2 gennaio 1995 il rendimento viene calcolato ipotizzando che le cedole non ancora determinate siano pari alla cedola risultante dall'ultima asta del BOT semestrale o del tasso Euribor a 6 mesi rilevato il secondo giorno lavorativo antecedente il godimento della cedola.

Debito residuo: consistenze al valore nominale di fine periodo.

TDEE0105 - Titoli di Stato quotati al mercato telematico (MTS): quantita' scambiate

I valori mensili sono ottenuti come somma dei dati giornalieri disponibili nella base dati BDS.

Il valore degli scambi totali effettuati sull'M.T.S. differisce dalla somma delle componenti per gli importi relativi agli scambi di obbligazioni della Cassa DD.PP. e di CTE.

TDEE0106 - Mercato telematico dei titoli di Stato (MTS): vita media residua e durata finanziaria

La vita media residua dei comparti è ottenuta ponderando il tempo mancante alla scadenza di ciascun titolo per il valore nominale degli importi in circolazione.

La durata finanziaria (cd. Macaulay duration) dei titoli a tasso fisso è calcolata come media ponderata degli intervalli intercorrenti tra la data di rilevazione e quelle dei futuri pagamenti delle cedole e del capitale, con pesi pari ai valori attualizzati degli importi di tali pagamenti in rapporto al corso del titolo; per i CCT la durata finanziaria è pari al tempo mancante alla data di pagamento della cedola successiva. La media dei comparti e il totale sono ottenuti ponderando la durata finanziaria dei titoli con pesi pari al valore di mercato degli importi in circolazione.

TDEE0115 - Rendimenti dei titoli di Stato guida

I valori mensili sono medie semplici di quelli giornalieri disponibili nella base dati BDS.

I dati, ad esclusione di quelli relativi al totale dei BTP, si riferiscono ai titoli scambiati sul mercato telematico dei titoli di Stato (M.T.S.). Per ogni categoria, il titolo guida è l'ultimo titolo emesso da quando diventa il più scambiato.

I dati relativi al totale dei BTP si riferiscono al campione dei titoli con vita residua superiore all'anno scambiati alla Borsa valori italiana (M.O.T.).

TDEE0200 - Fondi comuni mobiliari di diritto italiano: portafoglio titoli e patrimonio netto

I dati si riferiscono ai fondi comuni aperti armonizzati e alle Società di investimento a capitale variabile (Sicav). Sono inclusi i fondi di fondi. La differenza tra patrimonio netto e portafoglio totale è costituita da altre attività nette (principalmente liquidità). I dati delle obbligazioni italiane includono i titoli del settore pubblico italiano diversi dai titoli di Stato italiani. I dati delle obbligazioni estere includono i titoli pubblici esteri. I dati sulle azioni includono le quote di fondi comuni. In base a una convenzione segnaletica, le informazioni relative alla raccolta contengono anche le segnalazioni dovute dai fondi e dalle Sicav che si estinguono a seguito di operazioni di fusione/incorporazione e dai fondi e dalle Sicav risultanti da tali operazioni. L'eventuale mancata quadratura dell'ultima cifra è dovuta agli arrotondamenti.

TDEE0250 - Fondi comuni mobiliari di diritto italiano: acquisti netti di titoli

I dati si riferiscono ai fondi comuni aperti armonizzati e alle Società di investimento a capitale variabile (Sicav). Sono inclusi i fondi di fondi. I dati delle obbligazioni italiane includono i titoli del settore pubblico italiano diversi dai titoli di Stato italiani. I dati delle obbligazioni estere includono i titoli pubblici esteri. I dati sulle azioni includono le quote di fondi comuni. Gli acquisti netti di "Altre attività finanziarie" sono ottenuti come variazione delle consistenze. In base a una convenzione segnaletica, i dati contengono anche le segnalazioni dovute dai fondi e dalle Sicav che si estinguono a seguito di operazioni di fusione/incorporazione e dai fondi e dalle Sicav risultanti da tali operazioni. L'eventuale mancata quadratura dell'ultima cifra è dovuta agli arrotondamenti.

TDEE0300 - Attività di gestione patrimoniale: portafoglio titoli e patrimonio gestito

Per ciascuna tipologia di intermediario considerata, i dati si riferiscono alle sole gestioni proprie su base individuale. Dai dati del quarto trimestre 2000, le consistenze al valore di mercato dei BTP nel portafoglio delle gestioni patrimoniali di Banche, SIM e SGR includono la componente del "man-

tello” e le cedole per i titoli assoggettati alla separazione delle cedole (coupon stripping), precedentemente incluse solo nel totale dei titoli di Stato italiani. I dati delle obbligazioni italiane includono i titoli del settore pubblico italiano diversi dai titoli di Stato italiani. I dati delle obbligazioni estere includono i titoli pubblici esteri. Le "Altre attività finanziarie" sono costituite prevalentemente da strumenti derivati, diritti e warrant. A partire dal Supplemento n. 60 del 15 novembre 2011, sono stati rivisti i dati sulla composizione delle attività di gestione patrimoniale delle SGR, in particolare per quanto riguarda la ripartizione geografica di obbligazioni e azioni e l'ammontare delle altre attività finanziarie. Le consistenze

del quarto trimestre 2012 del portafoglio titoli e del patrimonio gestito delle gestioni patrimoniali delle SGR registrano una discontinuità statistica dovuta agli effetti della riorganizzazione di un primario gruppo assicurativo; tale operazione spiega quasi per intero le variazioni rispetto al trimestre precedente. La raccolta lorda e netta sono al netto di tale riclassificazione. In generale, ove possibile, i dati sulla raccolta non includono le acquisizioni e le cessioni di attività di gestione patrimoniale tra intermediari a seguito di operazioni di trasformazione o di fusione/incorporazione. L'eventuale mancata quadratura dell'ultima cifra è dovuta agli arrotondamenti.

NOTE ALLE VARIABILI DI CLASSIFICAZIONE

La sezione riporta le note metodologiche associate alle variabili in base alle quali vengono classificati i fenomeni oggetto di pubblicazione (ad es. Titoli di Stato e obbligazioni) e/o agli elementi in cui esse si articolano (ad es. BOT, CCT, ecc.).

COMPARTO TITOLI

100010 - TITOLI DI STATO

In tale categoria sono compresi, oltre alle componenti pubblicate, le Cartelle della Cassa DD.PP., i Buoni del Tesoro denominati in ecu, i certificati a sconto, con opzione e ordinari emessi dal Tesoro, i certificati di credito degli Enti mutualistici, la Rendita del 5 per cento, i Prestiti Edilizia Scolastica e i BTP emessi nel mese di novembre 1994 per complessivi 76.205,8 miliardi di lire (39.357 milioni di euro) a conversione del "conto di transito" ex Legge 26.11.93 n. 483. Questi ultimi titoli sono stati rimborsati anticipatamente nel dicembre 2002.

100094 - PRESTITI DELLA REPUBBLICA

Tale categoria include le obbligazioni in euro e in valuta emesse dallo Stato italiano e collocate sui mercati internazionali.

100800 - AZIENDE AUTONOME, FERROVIE DELLO STATO, TITOLI ASSIMILATI ISPA E ALTRI

Tale categoria include i titoli di aziende autonome e delle Ferrovie dello Stato per cui l'onere del rimborso è a totale carico dello Stato e i titoli emessi da Infrastrutture S.p.A. per il finanziamento dell'infrastruttura ferroviaria per il "Sistema alta velocità/alta capacità".

1100048 - TITOLI DI STATO E OBBLIGAZIONI DI ENTI

I valori relativi al totale del settore pubblico differiscono dalla somma delle componenti per gli importi delle obbligazioni emesse dal CREDIOP per conto del Tesoro.

1101010 - TITOLI DI STATO E ALTRI TITOLI DI DEBITO

La categoria "obbligazioni emesse da società non bancarie (finanziarie e non)" esclude i titoli emessi da Infrastrutture S.p.A. per il finanziamento dell'infrastruttura ferroviaria per il "Sistema alta velocità/alta capacità".

AVVERTENZE

- I. - Le elaborazioni, salvo diversa indicazione, sono eseguite dalla Banca d'Italia.
- II. - Segni convenzionali:
 - quando il fenomeno non esiste;
 - quando il fenomeno esiste ma i dati non si conoscono;
 - .. quando i dati non raggiungono la cifra significativa dell'ordine minimo considerato.I dati riportati fra parentesi sono provvisori, quelli fra parentesi in corsivo sono stimati.
- III. - Le tavole sono contrassegnate, oltre che da un numero progressivo, da un codice alfanumerico che individua in modo univoco il contenuto della tavola nell'archivio elettronico in cui sono memorizzate le informazioni destinate alla diffusione esterna. Analogo codice identifica le diverse grandezze riportate in ciascuna tavola.
- IV. - Le note metodologiche, riportate nelle ultime pagine del Supplemento, sono contrassegnate da codici elettronici che si riferiscono alle tavole e, nell'ambito di ciascuna di esse, alle singole grandezze economiche. Quando la nota metodologica è relativa a una particolare osservazione, essa segue il codice della variabile associato alla data di riferimento dell'osservazione.

SUPPLEMENTI AL BOLLETTINO STATISTICO

Moneta e banche (mensile)

Mercato finanziario (mensile)

Finanza pubblica, fabbisogno e debito (mensile)

Bilancia dei pagamenti e posizione patrimoniale sull'estero (mensile)

Conti finanziari (trimestrale)

Sistema dei pagamenti (semestrale)

Statistiche di finanza pubblica nei paesi dell'Unione europea (semestrale)

Debito delle Amministrazioni locali (semestrale)

La ricchezza delle famiglie italiane (annuale)

Indagini campionarie (periodicità variabile)

Note metodologiche (periodicità variabile)

Tutti i supplementi sono disponibili sul sito Internet della Banca d'Italia: www.bancaditalia.it

Eventuali chiarimenti sui dati contenuti in questa pubblicazione possono essere richiesti via e-mail all'indirizzo statistiche@bancaditalia.it

Stampa su carta riciclata

Stampato presso la Divisione Editoria e stampa della Banca d'Italia