



Finanza pubblica: fabbisogno e debito

15 dicembre 2025

Per informazioni: statistiche@bancaditalia.it
www.bancaditalia.it/statistiche/index.html

Figura 1

Debito delle Amministrazioni pubbliche (miliardi di euro)



Figura 2

Detentori del debito delle Amministrazioni pubbliche (percentuale del totale)

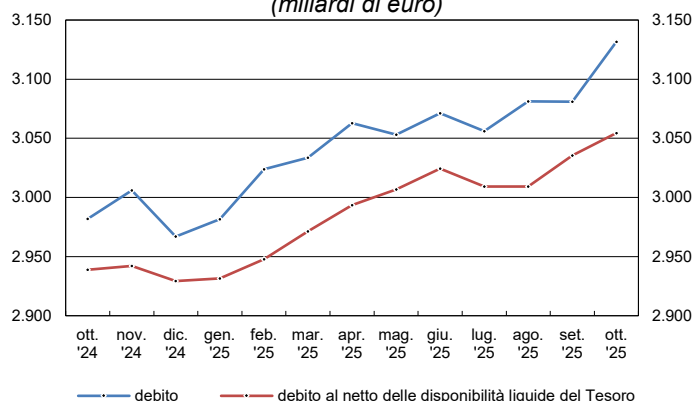

Figura 3

Variazione del debito delle Amministrazioni pubbliche (variazione sul mese precedente; miliardi di euro)

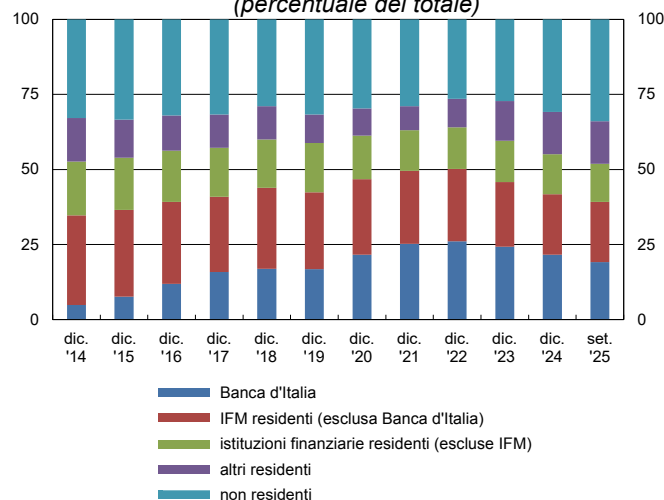

Figura 4

Fabbisogno delle Amministrazioni pubbliche (valori cumulati degli ultimi 12 mesi; miliardi di euro)

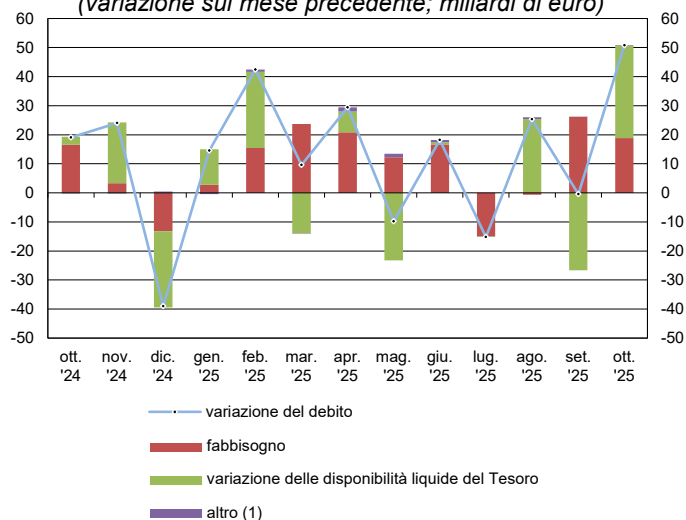
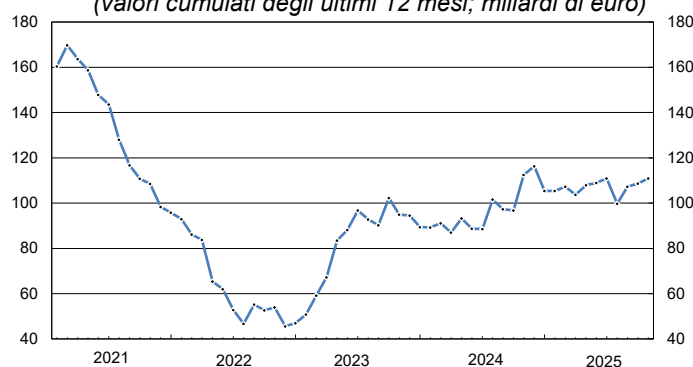

(1) Effetto complessivo di: a) scarti e premi all'emissione e al rimborso; b) rivalutazione dei titoli indicizzati all'inflazione; c) variazione del tasso di cambio.

Avvertenze

- I. Le elaborazioni, salvo diversa indicazione, sono eseguite dalla Banca d'Italia.
- II. Segni convenzionali:
 - il fenomeno non esiste;
 - il fenomeno esiste ma i dati non si conoscono;
 - .. i dati non raggiungono la cifra significativa dell'ordine minimo considerato.I dati riportati fra parentesi sono provvisori, quelli fra parentesi in corsivo sono stimati.
- III. Le tavole sono contrassegnate, oltre che da un numero progressivo, da un codice alfanumerico che individua in modo univoco il contenuto della tavola nell'archivio elettronico in cui sono memorizzate le informazioni destinate alla diffusione esterna. Analogo codice identifica le diverse grandezze riportate in ciascuna tavola.

Indice

Avvertenze

[Accesso ai dati in BDS](#)

Tavola 1	- Formazione del fabbisogno delle Amministrazioni centrali	TCCE0100
Tavola 2	- Finanziamento del fabbisogno delle Amministrazioni pubbliche: analisi per strumenti	TCCE0125
Tavola 3	- Finanziamento del fabbisogno delle Amministrazioni pubbliche: analisi per sottosettori	TCCE0155
Tavola 4	- Debito delle Amministrazioni pubbliche: analisi per strumenti	TCCE0175
Tavola 5	- Debito delle Amministrazioni pubbliche: analisi per settori detentori	TCCE0200
Tavola 6	- Debito delle Amministrazioni pubbliche: analisi per sottosettori	TCCE0225
Tavola 7	- Debito delle Amministrazioni pubbliche: analisi per vita residua	TCCE0325
Tavola 8	- Debito delle Amministrazioni pubbliche: analisi per scadenza originaria, strumento, valuta e residenza dei creditori	TCCE0350
Tavola 9	- Debito delle Amministrazioni centrali: analisi per scadenza originaria, strumento, valuta e residenza dei creditori	TCCE0375
Tavola 10	- Debito delle Amministrazioni locali: analisi per comparti e strumenti	TCCE0250
Tavola 11	- Debito delle Amministrazioni locali: analisi per aree geografiche	TCCE0275
Tavola 12	- Debito, depositi e altre attività delle Amministrazioni pubbliche	TCCE0300
Appendice metodologica		

Una breve descrizione del contenuto di questo report e della metodologia utilizzata è disponibile nel fascicolo [Metodi e fonti: note metodologiche](#).

[Tavole consultabili esclusivamente nella BDS](#)

[Principali indicatori di Finanza pubblica](#)

Formazione del fabbisogno delle Amministrazioni centrali

(milioni di euro)

Periodo	Incassi di bilancio			Pagamenti di bilancio			Saldo del bilancio statale (a)	Saldo di Tesoreria (b)		Fabbisogno delle Amministrazioni centrali -(a+b)	Dismissioni (c)	Fabbisogno delle Amministrazioni centrali al netto delle dismissioni -(a+b)+c
	Entrate tributarie (1)	Altre entrate	Totale	Spese correnti	Spese conto capitale	Totale		di cui: Fondi della riscossione (2)				
2023	562.781	87.782	650.564	642.496	161.977	804.472	-153.909	60.803	-3.000	93.106	917	94.023
2024	593.380	99.808	693.188	692.722	152.398	845.120	-151.932	44.149	-952	107.783	3.108	110.890
2023 - nov.	51.807	4.308	56.116	67.156	6.352	73.508	-17.393	17.892	960	-499	917	418
dic.	82.683	28.119	110.802	85.096	31.261	116.357	-5.556	7.089	44	-1.534	..	-1.534
2024 - gen.	46.475	7.766	54.240	49.398	6.932	56.330	-2.089	-1.121	-1.527	3.211	1	3.211
feb.	39.437	4.205	43.642	64.012	26.138	90.150	-46.508	32.804	-125	13.704	..	13.704
mar.	37.007	3.150	40.157	41.027	8.531	49.558	-9.400	-17.631	131	27.032	..	27.032
apr.	40.609	6.450	47.059	71.348	6.983	78.331	-31.272	14.735	148	16.536	654	17.190
mag.	43.252	5.856	49.109	54.699	9.265	63.964	-14.855	3.255	51	11.600	1.367	12.966
giu.	42.014	16.154	58.169	92.832	12.966	105.798	-47.630	32.908	493	14.722	..	14.722
lug.	60.456	7.102	67.559	50.661	10.301	60.962	6.596	-3.476	34	-3.121	..	-3.121
ago.	62.436	2.274	64.710	27.687	6.211	33.898	30.812	-22.793	-694	-8.019	..	-8.019
set.	38.458	8.662	47.120	54.130	4.906	59.036	-11.916	-12.460	-183	24.376	..	24.376
ott.	42.362	2.981	45.343	44.108	24.996	69.104	-23.761	7.286	596	16.475	..	16.475
nov.	51.747	5.142	56.890	64.202	12.319	76.520	-19.630	16.387	467	3.243	1.087	4.330
dic.	89.126	30.065	119.191	78.619	22.851	101.470	17.721	-5.745	-343	-11.976	..	-11.976
2025 - gen.	(35.203)	(2.820)	(38.023)	(35.450)	(7.979)	(43.429)	(-5.406)	(2.552)	(16.193)	(2.853)	(..)	(2.853)
feb.	(54.799)	(3.569)	(58.369)	(47.185)	(3.176)	(50.360)	(8.008)	(-23.365)	(-16.840)	(15.357)	(..)	(15.357)
mar.	(38.051)	(6.627)	(44.678)	(73.960)	(16.306)	(90.266)	(-45.588)	(21.812)	(-82)	(23.776)	(..)	(23.776)
apr.	(41.927)	(6.704)	(48.631)	(58.092)	(9.889)	(67.980)	(-19.349)	(-1.293)	(221)	(20.642)	(..)	(20.642)
mag.	(43.564)	(4.723)	(48.286)	(69.964)	(7.937)	(77.902)	(-29.616)	(17.406)	(-190)	(12.209)	(..)	(12.209)
giu.	(43.785)	(6.241)	(50.025)	(80.633)	(35.665)	(116.299)	(-66.273)	(48.005)	(1.562)	(18.268)	(..)	(18.268)
lug.	(68.318)	(13.162)	(81.480)	(58.605)	(11.767)	(70.372)	(11.108)	(3.720)	(1.697)	(-14.828)	(..)	(-14.828)
ago.	(56.073)	(1.826)	(57.899)	(31.840)	(8.298)	(40.138)	(17.761)	(-17.274)	(628)	(-487)	(..)	(-487)
set.	(37.060)	(8.782)	(45.842)	(50.449)	(8.786)	(59.234)	(-13.392)	(-12.461)	(888)	(25.854)	(..)	(25.854)
ott.	(43.402)	(3.209)	(46.611)	(45.471)	(6.892)	(52.362)	(-5.751)	(-12.896)	(1.342)	(18.647)	(..)	(18.647)

(1) Le entrate tributarie del bilancio dello Stato riportate in questa tavola non corrispondono all'ammontare dei tributi erariali effettivamente versati. I flussi mensili sono, infatti, rilevati al momento della contabilizzazione in bilancio che, dal maggio del 1998, non avviene più contestualmente al versamento. A partire da tale data, i principali tributi erariali vengono versati in Tesoreria (nella contabilità speciale "Fondi della riscossione") e solo successivamente contabilizzati nei relativi capitoli del bilancio dello Stato. - (2) I flussi riportati in questa voce indicano le variazioni delle giacenze di entrate nella contabilità speciale. Un flusso positivo indica un aumento delle giacenze (le entrate versate sono superiori a quelle contabilizzate in bilancio), un flusso negativo una riduzione delle giacenze (le contabilizzazioni superano i versamenti).

Finanziamento del fabbisogno delle Amministrazioni pubbliche: analisi per strumenti

(milioni di euro)

Periodo	Monete e depositi		Titoli a breve termine (b)	Titoli a medio e a lungo termine (c)	Prestiti di IFM (d)	Prestiti di Istituzioni europee (e)	Altre passività (f)	Transazioni in strumenti di debito (g=a+b+c+d+e+f)	Variazione delle disponibilità liquide del Tesoro (valore positivo: -)		Fabbisogno delle amministrazioni pubbliche (g+h)
	(a)	di cui: raccolta postale							(h)	di cui: impieghi della liquidità (valore positivo: -)	
2023	-18.782	-6.628	9.260	79.037	-9.702	23.000	13.076	95.889	-6.479	-4.265	89.411
2024	-20.873	-7.536	10.077	94.840	-7.018	14.737	1.302	93.064	12.325	-14.779	105.389
2023 - nov.	-339	-511	-279	-11.863	-2.086	..	1.176	-13.391	12.872	10.041	-519
dic.	-60	-1.031	-3.283	3.429	-3.062	14.452	-3.435	8.041	-10.346	6.771	-2.305
2024 - gen.	-4.887	-1.736	-1.880	-3.605	-1.373	..	-1.253	-12.998	15.721	-5.172	2.723
feb.	-6.374	-939	5.503	20.823	-2.332	..	4.643	22.262	-8.564	13.673	13.698
mar.	207	-545	16	21.547	446	..	838	23.053	4.159	-22.048	27.212
apr.	-1.768	-389	4.759	10	-19	..	7.045	10.028	6.484	13.387	16.512
mag.	-3.143	-373	-1.733	16.030	-412	..	318	11.060	256	-5.757	11.315
giu.	-55	-253	4.624	27.193	1.089	..	-4.679	28.171	-13.540	-15.900	14.631
lug.	2.182	-264	-2.730	3.400	-2.373	..	-4.362	-3.881	16	-837	-3.865
ago.	-830	-200	2.532	1.403	-407	7.857	1.063	11.618	-19.761	-16.239	-8.144
set.	-859	-192	-2.296	1.954	261	..	701	-239	24.887	21.037	24.648
ott.	376	-269	1.562	16.947	477	..	-115	19.246	-2.685	2.677	16.561
nov.	16.540	-754	-185	9.776	230	..	-2.130	24.230	-20.936	-14.659	3.294
dic.	-22.263	-1.623	-94	-20.636	-2.605	6.880	-768	-39.485	26.290	15.059	-13.195
2025 - gen.	(-652)	(-2.915)	(-2.802)	(20.925)	(-243)	(..)	(-2.198)	(15.031)	(-12.320)	(-4.509)	(2.711)
feb.	(4.204)	(-1.422)	(3.336)	(33.470)	(252)	(..)	(426)	(41.688)	(-26.204)	(-28.720)	(15.484)
mar.	(17.504)	(-744)	(-1.399)	(-10.829)	(102)	(..)	(4.395)	(9.773)	(13.939)	(10.808)	(23.713)
apr.	(7.266)	(-479)	(3.671)	(19.770)	(291)	(..)	(-2.973)	(28.026)	(-7.220)	(1.980)	(20.806)
mag.	(2.973)	(-408)	(-2.617)	(-12.142)	(236)	(..)	(530)	(-11.021)	(23.248)	(21.090)	(12.228)
giu.	(-16.612)	(-277)	(2.368)	(33.494)	(-2.065)	(..)	(219)	(17.404)	(-804)	(-9.288)	(16.600)
lug.	(-10.937)	(-314)	(-4.408)	(1.034)	(1.401)	(..)	(-2.195)	(-15.104)	(186)	(4.182)	(-14.918)
ago.	(6.951)	(-225)	(4.252)	(-1.329)	(-217)	(13.673)	(1.297)	(24.628)	(-25.314)	(-25.230)	(-686)
set.	(2.452)	(-239)	(-3.375)	(1.924)	(64)	(..)	(-1.661)	(-597)	(26.669)	(23.213)	(26.072)
ott.	(3.098)	(-265)	(4.921)	(42.503)	(248)	(..)	(-166)	(50.602)	(-31.756)	(-18.187)	(18.845)

Finanziamento del fabbisogno delle Amministrazioni pubbliche: analisi per settori

(milioni di euro)

Periodo	Fabbisogno delle Amministrazioni centrali			Fabbisogno aggiuntivo delle Amministrazioni locali			Fabbisogno aggiuntivo degli Enti di previdenza	Fabbisogno delle Amministrazioni pubbliche	Fabbisogno al netto di regolazioni e dismissioni
	di cui:			di cui:					
	Titoli	Prestiti di IFM		Titoli	Prestiti di IFM				
2023	93.106	89.440	-4.642	-3.727	-1.142	-5.112	32	89.411	90.317
2024	107.783	105.774	-5.777	-2.349	-857	-1.197	-45	105.389	108.486
2023 - nov.	-499	-12.062	-2.264	-18	-80	180	-2	-519	396
dic.	-1.534	375	-2.410	-832	-229	-711	61	-2.305	-2.305
2024 - gen.....	3.211	-5.467	-1.119	-437	-19	-206	-51	2.723	2.723
feb.....	13.704	26.340	-2.400	-7	-14	66	1	13.698	13.698
mar.....	27.032	21.605	298	158	-42	128	22	27.212	27.212
apr.....	16.536	4.788	-65	-2	-19	67	-22	16.512	17.163
mag.....	11.600	14.381	-310	-278	-85	-95	-7	11.315	12.680
giu.....	14.722	32.074	1.167	-135	-258	-122	45	14.631	14.631
lug.....	-3.121	700	-1.882	-708	-29	-454	-37	-3.865	-3.865
ago.....	-8.019	3.959	-354	-122	-24	-51	-3	-8.144	-8.144
set.....	24.376	-300	68	265	-42	185	7	24.648	24.648
ott.....	16.475	18.524	282	94	-15	203	-8	16.561	16.561
nov.	3.243	9.674	65	53	-83	165	-2	3.294	4.379
dic.	-11.976	-20.503	-1.528	-1.229	-227	-1.085	10	-13.195	-13.200
2025 - gen.....	(2.853)	(18.150)	(-321)	(-140)	(-27)	(79)	(-2)	(2.711)	(2.710)
feb.....	(15.357)	(36.821)	(56)	(130)	(-14)	(199)	(-3)	(15.484)	(15.484)
mar.....	(23.776)	(-12.204)	(109)	(-70)	(-24)	(-14)	(6)	(23.713)	(23.712)
apr.....	(20.642)	(23.451)	(165)	(155)	(-10)	(118)	(8)	(20.806)	(20.803)
mag.....	(12.209)	(-14.691)	(66)	(33)	(-68)	(184)	(-15)	(12.228)	(12.226)
giu.....	(18.268)	(36.130)	(-548)	(-1.667)	(-268)	(-1.517)	(-2)	(16.600)	(16.594)
lug.....	(-14.828)	(-3.348)	(1.218)	(-82)	(-27)	(192)	(-8)	(-14.918)	(-14.922)
ago.....	(-487)	(2.947)	(-45)	(-201)	(-23)	(-174)	(2)	(-686)	(-696)
set.....	(25.854)	(-1.408)	(-144)	(221)	(-44)	(210)	(-2)	(26.072)	(26.066)
ott.....	(18.647)	(47.429)	(-50)	(200)	(-6)	(299)	(-2)	(18.845)	(18.836)

Debito delle Amministrazioni pubbliche: analisi per strumenti*(milioni di euro)*

Periodo	Monete e depositi		Titoli a breve termine	Titoli a medio e a lungo termine	Prestiti di IFM	Prestiti di Istituzioni europee	Altre passività	Debito delle Amministrazioni pubbliche
		di cui: Raccolta postale						
2023	199.140	43.081	119.751	2.258.347	117.748	88.376	86.576	2.869.938
2024	178.266	35.545	129.828	2.357.100	110.731	103.113	87.877	2.966.915
2023 - nov.	199.199	44.112	123.034	2.255.252	120.811	73.924	90.011	2.862.231
dic.	199.140	43.081	119.751	2.258.347	117.748	88.376	86.576	2.869.938
2024 - gen.	194.253	41.345	117.871	2.253.469	116.376	88.376	85.323	2.855.667
feb.	187.879	40.406	123.373	2.274.580	114.044	88.376	89.966	2.878.217
mar.	188.085	39.861	123.389	2.295.536	114.490	88.376	90.803	2.900.679
apr.	186.318	39.472	128.148	2.296.548	114.471	88.376	97.849	2.911.709
mag.	183.175	39.099	126.415	2.314.662	114.058	88.376	98.167	2.924.853
giu.	183.120	38.846	131.039	2.343.253	115.148	88.376	93.488	2.954.423
lug.	185.302	38.582	128.309	2.347.414	112.775	88.376	89.126	2.951.302
ago.	184.472	38.382	130.841	2.349.031	112.367	96.233	90.189	2.963.133
set.	183.613	38.190	128.545	2.351.003	112.628	96.233	90.890	2.962.913
ott.	183.990	37.921	130.107	2.367.724	113.105	96.233	90.776	2.981.934
nov.	200.529	37.168	129.922	2.377.258	113.335	96.233	88.645	3.005.922
dic.	178.266	35.545	129.828	2.357.100	110.731	103.113	87.877	2.966.915
2025 - gen.	(177.615)	(32.631)	(127.026)	(2.377.567)	(110.487)	(103.113)	(85.680)	(2.981.488)
feb.	(181.819)	(31.208)	(130.362)	(2.411.752)	(110.739)	(103.113)	(86.105)	(3.023.890)
mar.	(199.323)	(30.464)	(128.963)	(2.400.746)	(110.841)	(103.113)	(90.500)	(3.033.486)
apr.	(206.589)	(29.985)	(132.635)	(2.421.882)	(111.132)	(103.113)	(87.528)	(3.062.878)
mag.	(209.562)	(29.577)	(130.018)	(2.410.975)	(111.367)	(103.113)	(88.057)	(3.053.092)
giu.	(192.951)	(29.300)	(132.385)	(2.445.251)	(109.302)	(103.113)	(88.276)	(3.071.278)
lug.	(182.014)	(28.986)	(127.977)	(2.446.136)	(110.703)	(103.113)	(86.082)	(3.056.025)
ago.	(188.965)	(28.762)	(132.230)	(2.445.493)	(110.486)	(116.786)	(87.379)	(3.081.339)
set.	(191.417)	(28.522)	(128.854)	(2.447.589)	(110.550)	(116.786)	(85.718)	(3.080.915)
ott.	(194.515)	(28.258)	(133.775)	(2.490.238)	(110.798)	(116.786)	(85.551)	(3.131.663)

Debito delle Amministrazioni pubbliche: analisi per settori detentori

(milioni di euro)

Periodo	Banca d'Italia		Altre IFM residenti		Altre istituzioni finanziarie residenti		Altri residenti		Non residenti		Debito delle Amministrazioni pubbliche
		di cui: Titoli		di cui: Titoli		di cui: Titoli		di cui: Titoli		di cui: Titoli	
2023	695.548	690.277	618.223	370.987	395.187	357.704	379.597	319.643	781.383	639.487	2.869.938
2024	642.130	636.736	596.640	364.959	394.655	357.200	417.476	364.600	916.014	763.434	2.966.915
2023 - nov.	697.221	691.965	617.371	375.022	387.025	346.146	378.196	317.233	782.418	647.919	2.862.231
dic.	695.548	690.277	618.223	370.987	395.187	357.704	379.597	319.643	781.383	639.487	2.869.938
2024 - gen.	689.884	684.596	602.876	361.983	390.567	354.909	382.383	323.289	789.957	646.563	2.855.667
feb.	688.390	683.095	602.087	364.918	392.981	353.661	388.375	328.481	806.385	667.798	2.878.217
mar.	685.286	679.990	594.772	357.514	394.906	353.572	403.800	346.167	821.914	681.681	2.900.679
apr.	683.743	678.437	595.062	359.459	397.784	349.233	404.885	348.131	830.235	689.437	2.911.709
mag.	678.957	673.643	597.650	363.972	397.120	348.331	415.208	358.504	835.919	696.627	2.924.853
giu.	681.360	676.034	602.909	369.567	397.498	354.429	420.846	364.082	851.810	710.181	2.954.423
lug.	676.350	671.014	604.420	370.519	389.269	350.424	422.651	366.270	858.613	717.497	2.951.302
ago.	671.114	665.774	605.051	371.615	391.568	350.838	422.537	366.892	872.863	724.753	2.963.133
set.	661.629	656.271	600.563	367.983	396.356	354.941	421.094	366.265	883.271	734.088	2.962.913
ott.	659.035	653.664	602.742	369.295	392.845	351.930	425.672	371.386	901.640	751.557	2.981.934
nov.	653.823	648.440	608.960	377.140	389.362	351.317	424.711	370.349	929.066	759.935	3.005.922
dic.	642.130	636.736	596.640	364.959	394.655	357.200	417.476	364.600	916.014	763.434	2.966.915
2025 - gen.	(638.791)	(633.388)	(606.618)	(374.881)	(384.446)	(349.574)	(421.264)	(371.204)	(930.369)	(775.547)	(2.981.488)
feb.	(630.027)	(624.616)	(613.033)	(382.473)	(388.096)	(351.315)	(432.520)	(385.412)	(960.215)	(798.299)	(3.023.890)
mar.	(620.488)	(615.075)	(614.745)	(387.429)	(393.907)	(352.859)	(430.303)	(383.680)	(974.043)	(790.666)	(3.033.486)
apr.	(617.560)	(612.143)	(614.528)	(389.508)	(387.218)	(349.226)	(434.653)	(388.391)	(1.008.919)	(815.249)	(3.062.878)
mag.	(611.847)	(606.417)	(618.838)	(389.127)	(385.235)	(347.250)	(427.552)	(381.217)	(1.009.620)	(816.981)	(3.053.092)
giu.	(603.068)	(597.621)	(614.365)	(389.111)	(394.169)	(356.577)	(433.831)	(387.410)	(1.025.846)	(846.918)	(3.071.278)
lug.	(597.221)	(591.745)	(619.216)	(394.184)	(383.110)	(347.548)	(438.261)	(392.264)	(1.018.216)	(848.372)	(3.056.025)
ago.	(592.149)	(586.671)	(620.536)	(395.405)	(386.644)	(349.867)	(442.577)	(396.529)	(1.039.433)	(849.251)	(3.081.339)
set.	(589.308)	(583.812)	(618.290)	(394.617)	(391.345)	(356.279)	(437.693)	(392.050)	(1.044.278)	(849.685)	(3.080.915)
ott.	(589.479)	(583.959)	(3.131.663)

Debito delle Amministrazioni pubbliche: analisi per sottosettori

(milioni di euro)

Periodo	Amministrazioni centrali					Amministrazioni	
	Debito non consolidato	Elementi di consolidamento		Debito consolidato		Debito non consolidato	Elementi di consolidamento
				di cui:			
				Titoli	Prestiti di IFM		
2023	2.803.748	18.767	2.784.981	2.369.064	53.796	112.408	27.584
2024	2.904.930	20.592	2.884.338	2.478.737	48.019	109.391	26.902
2023 - nov.	2.794.194	17.691	2.776.502	2.369.024	56.206	113.426	27.771
dic.	2.803.748	18.767	2.784.981	2.369.064	53.796	112.408	27.584
2024 - gen.....	2.789.876	18.678	2.771.198	2.362.325	52.677	111.984	27.598
feb.....	2.812.733	18.979	2.793.754	2.388.952	50.278	111.905	27.527
mar.....	2.835.496	19.460	2.816.036	2.409.966	50.576	112.023	27.487
apr.....	2.846.489	19.399	2.827.090	2.415.756	50.511	111.978	27.443
mag.....	2.859.771	19.252	2.840.519	2.432.222	50.200	111.518	27.261
giu.....	2.889.515	19.349	2.870.166	2.465.681	51.367	111.187	27.052
lug.....	2.887.181	19.391	2.867.790	2.467.141	49.485	110.481	27.054
ago.....	2.899.136	19.391	2.879.746	2.471.314	49.131	110.359	27.054
set.....	2.898.820	19.566	2.879.254	2.471.033	49.200	110.720	27.150
ott.....	2.918.048	19.861	2.898.188	2.489.330	49.482	110.749	27.085
nov.	2.942.600	20.475	2.922.125	2.498.762	49.546	110.752	27.035
dic.	2.904.930	20.592	2.884.338	2.478.737	48.019	109.391	26.902
2025 - gen.....	(2.919.694)	(20.641)	(2.899.053)	(2.496.429)	(47.698)	(109.276)	(26.928)
feb.....	(2.962.080)	(20.753)	(2.941.328)	(2.533.964)	(47.754)	(109.341)	(26.863)
mar.....	(2.972.085)	(21.098)	(2.950.987)	(2.521.583)	(47.863)	(109.152)	(26.743)
apr.....	(3.001.289)	(21.075)	(2.980.215)	(2.546.400)	(48.028)	(109.272)	(26.708)
mag.....	(2.991.171)	(20.761)	(2.970.410)	(2.532.944)	(48.094)	(109.140)	(26.542)
giu.....	(3.011.433)	(21.168)	(2.990.265)	(2.569.856)	(47.547)	(107.308)	(26.376)
lug.....	(2.996.326)	(21.225)	(2.975.101)	(2.566.359)	(48.765)	(107.227)	(26.377)
ago.....	(3.021.647)	(21.033)	(3.000.614)	(2.569.992)	(48.720)	(107.023)	(26.375)
set.....	(3.021.269)	(21.298)	(2.999.971)	(2.568.757)	(48.576)	(107.236)	(26.367)
ott.....	(3.072.220)	(21.698)	(3.050.521)	(2.616.332)	(48.526)	(107.370)	(26.300)

TCCE0225

10

Debito delle Amministrazioni pubbliche: analisi per vita residua*(milioni di euro, anni)*

Periodo	Debito con vita residua fino a 1 anno	Debito con vita residua tra 1 e 5 anni		Debito con vita residua maggiore di 5 anni		Vita media residua	Debito delle Amministrazioni pubbliche
			di cui: a tasso variabile		di cui: a tasso variabile		
2023	626.342	902.259	172.953	1.341.337	238.228	7,9	2.869.938
2024	583.293	936.066	152.854	1.447.557	269.216	7,9	2.966.915
2023 - nov.	608.902	913.793	172.183	1.339.536	224.693	7,8	2.862.231
dic.	626.342	902.259	172.953	1.341.337	238.228	7,9	2.869.938
2024 - gen.	594.294	898.999	162.210	1.362.374	240.479	7,9	2.855.667
feb.	597.817	922.015	163.288	1.358.385	244.558	7,9	2.878.217
mar.	617.604	887.724	163.107	1.395.351	250.597	7,9	2.900.679
apr.	616.639	897.324	167.100	1.397.746	235.601	7,8	2.911.709
mag.	619.524	880.352	158.855	1.424.977	230.483	7,8	2.924.853
giu.	640.984	885.312	160.194	1.428.127	234.713	7,8	2.954.423
lug.	631.633	893.421	161.747	1.426.248	238.246	7,8	2.951.302
ago.	636.089	907.799	161.961	1.419.245	247.762	7,8	2.963.133
set.	630.214	889.680	150.266	1.443.020	249.884	7,8	2.962.913
ott.	610.052	903.351	150.400	1.468.530	254.556	7,8	2.981.934
nov.	625.887	925.044	152.719	1.454.991	260.326	7,8	3.005.922
dic.	583.293	936.066	152.854	1.447.557	269.216	7,9	2.966.915
2025 - gen.	(597.561)	(914.061)	(156.311)	(1.469.866)	(270.092)	(7,9)	(2.981.488)
feb.	(612.591)	(902.402)	(156.713)	(1.508.898)	(275.394)	(7,9)	(3.023.890)
mar.	(617.701)	(936.577)	(158.401)	(1.479.208)	(277.787)	(7,9)	(3.033.486)
apr.	(662.442)	(914.386)	(141.531)	(1.486.051)	(283.897)	(7,9)	(3.062.878)
mag.	(644.862)	(931.249)	(142.160)	(1.476.981)	(270.360)	(7,9)	(3.053.092)
giu.	(633.759)	(941.725)	(151.180)	(1.495.794)	(278.930)	(7,9)	(3.071.278)
lug.	(612.045)	(955.277)	(151.237)	(1.488.704)	(282.519)	(7,9)	(3.056.025)
ago.	(640.827)	(948.471)	(151.478)	(1.492.041)	(298.658)	(7,9)	(3.081.339)
set.	(639.679)	(918.703)	(134.549)	(1.522.532)	(303.224)	(8,0)	(3.080.915)
ott.	(647.951)	(967.154)	(152.205)	(1.516.558)	(289.326)	(7,8)	(3.131.663)

Debito delle Amministrazioni pubbliche: analisi per scadenza originaria, strumento, valuta e residenza dei creditori

(milioni di euro)

	2023	2024	2024 nov.	2024 dic.	2025 gen.	2025 feb.	2025 mar.	2025 apr.	2025 mag.	2025 giu.	2025 lug.	2025 ago.	2025 set.	2025 ott.
Debito delle Amministrazioni pubbliche	2.869.938	2.966.915	3.005.922	2.966.915	(2.981.488)	(3.023.890)	(3.033.486)	(3.062.878)	(3.053.092)	(3.071.278)	(3.056.025)	(3.081.339)	(3.080.915)	(3.131.663)
Composizione del debito per scadenza originaria														
a breve termine	356.658	344.189	366.995	344.189	(337.861)	(347.293)	(367.712)	(375.757)	(376.077)	(362.180)	(344.348)	(356.325)	(354.107)	(361.879)
monete e depositi . . .	199.077	178.266	200.470	178.266	(177.614)	(181.818)	(199.323)	(206.589)	(209.562)	(192.950)	(182.014)	(188.965)	(191.417)	(194.514)
titoli	119.751	129.828	129.922	129.828	(127.026)	(130.362)	(128.963)	(132.635)	(130.018)	(132.385)	(127.977)	(132.230)	(128.854)	(133.775)
prestiti e altre passività	37.830	36.095	36.604	36.095	(33.221)	(35.113)	(39.426)	(36.533)	(36.498)	(36.845)	(34.357)	(35.131)	(33.836)	(33.590)
a medio-lungo termine	2.513.280	2.622.727	2.638.927	2.622.727	(2.643.627)	(2.676.597)	(2.665.774)	(2.687.121)	(2.677.015)	(2.709.098)	(2.711.677)	(2.725.013)	(2.726.808)	(2.769.784)
con vita residua fino a un anno	269.685	239.105	258.892	239.105	(259.700)	(265.298)	(249.989)	(286.685)	(268.785)	(271.579)	(267.697)	(284.501)	(285.573)	(286.072)
monete e depositi . . .	63	..	60	..	(..)	(..)	(..)	(..)	(..)	(..)	(..)	(..)	(..)	(..)
titoli	261.286	228.473	248.048	228.473	(251.062)	(255.594)	(240.561)	(277.352)	(259.444)	(261.771)	(258.182)	(274.973)	(276.146)	(276.431)
prestiti e altre passività	8.335	10.631	10.785	10.631	(8.637)	(9.703)	(9.428)	(9.332)	(9.341)	(9.808)	(9.515)	(9.528)	(9.426)	(9.641)
con vita residua maggiore di un anno	2.243.596	2.383.622	2.380.035	2.383.622	(2.383.927)	(2.411.300)	(2.415.785)	(2.400.436)	(2.408.230)	(2.437.519)	(2.443.980)	(2.440.512)	(2.441.236)	(2.483.712)
monete e depositi	(..)	(..)	(..)	(..)	(..)	(..)	(..)	(..)	(..)	(..)
titoli	1.997.060	2.128.627	2.129.211	2.128.627	(2.126.505)	(2.156.158)	(2.160.185)	(2.144.529)	(2.151.531)	(2.183.480)	(2.187.954)	(2.170.519)	(2.171.443)	(2.213.807)
prestiti e altre passività	246.535	254.995	250.824	254.995	(257.422)	(255.142)	(255.601)	(255.907)	(256.699)	(254.039)	(256.026)	(269.993)	(269.792)	(269.905)
Composizione del debito per strumento														
monete e depositi . . .	199.140	178.266	200.529	178.266	(177.615)	(181.819)	(199.323)	(206.589)	(209.562)	(192.951)	(182.014)	(188.965)	(191.417)	(194.515)
titoli	2.378.098	2.486.928	2.507.180	2.486.928	(2.504.593)	(2.542.114)	(2.529.709)	(2.554.516)	(2.540.992)	(2.577.636)	(2.574.113)	(2.577.722)	(2.576.443)	(2.624.013)
prestiti e altre passività	292.700	301.721	298.213	301.721	(299.280)	(299.958)	(304.454)	(301.773)	(302.538)	(300.691)	(299.898)	(314.651)	(313.054)	(313.136)
Composizione del debito per valuta														
in euro	2.868.678	2.965.640	3.004.674	2.965.640	(2.980.215)	(3.022.613)	(3.032.214)	(3.061.610)	(3.051.821)	(3.070.101)	(3.054.851)	(3.080.166)	(3.079.744)	(3.130.495)
in valuta estera	1.260	1.276	1.248	1.276	(1.273)	(1.277)	(1.273)	(1.268)	(1.271)	(1.177)	(1.174)	(1.173)	(1.170)	(1.168)
Composizione del debito per residenza dei creditori														
residenti	2.088.555	2.050.901	2.076.856	2.050.901	(2.051.119)	(2.063.676)	(2.059.443)	(2.053.959)	(2.043.473)	(2.045.433)	(2.037.809)	(2.041.905)	(2.036.636)
non residenti	781.383	916.014	929.066	916.014	(930.369)	(960.215)	(974.043)	(1.008.919)	(1.009.620)	(1.025.846)	(1.018.216)	(1.039.433)	(1.044.278)

Debito delle Amministrazioni centrali: analisi per scadenza originaria, strumento, valuta e residenza dei creditori

(milioni di euro)

	2023	2024	2024 nov.	2024 dic.	2025 gen.	2025 feb.	2025 mar.	2025 apr.	2025 mag.	2025 giu.	2025 lug.	2025 ago.	2025 set.	2025 ott.
Debito non consolidato delle Amministrazioni centrali	2.803.748	2.904.930	2.942.600	2.904.930	(2.919.694)	(2.962.080)	(2.972.085)	(3.001.289)	(2.991.171)	(3.011.433)	(2.996.326)	(3.021.647)	(3.021.269)	(3.072.220)
Composizione del debito per scadenza originaria														
a breve termine	354.326	341.306	364.227	341.306	(334.742)	(344.109)	(364.576)	(372.418)	(372.764)	(359.003)	(341.093)	(353.261)	(350.866)	(358.615)
monete e depositi . . .	199.077	178.266	200.470	178.266	(177.614)	(181.818)	(199.323)	(206.589)	(209.562)	(192.950)	(182.014)	(188.965)	(191.417)	(194.514)
titoli	121.074	130.380	130.739	130.380	(127.269)	(130.560)	(129.134)	(132.813)	(130.175)	(132.811)	(128.400)	(132.555)	(129.063)	(134.034)
prestiti e altre passività	34.175	32.660	33.018	32.660	(29.859)	(31.731)	(36.119)	(33.015)	(33.027)	(33.242)	(30.680)	(31.742)	(30.386)	(30.067)
a medio-lungo termine	2.449.422	2.563.624	2.578.373	2.563.624	(2.584.952)	(2.617.971)	(2.607.509)	(2.628.871)	(2.618.408)	(2.652.430)	(2.655.233)	(2.668.385)	(2.670.403)	(2.713.605)
con vita residua fino a un anno	268.489	237.033	256.751	237.033	(257.708)	(263.729)	(248.703)	(285.731)	(267.458)	(269.744)	(265.925)	(282.661)	(284.134)	(284.566)
monete e depositi . . .	63	..	60	..	(..)	(..)	(..)	(..)	(..)	(..)	(..)	(..)	(..)	(..)
titoli	262.734	229.734	249.339	229.734	(252.402)	(257.364)	(242.489)	(279.505)	(261.225)	(263.181)	(259.604)	(276.332)	(277.867)	(278.112)
prestiti e altre passività	5.693	7.299	7.352	7.299	(5.306)	(6.365)	(6.213)	(6.226)	(6.232)	(6.563)	(6.320)	(6.329)	(6.267)	(6.453)
con vita residua maggiore di un anno	2.180.933	2.326.591	2.321.622	2.326.591	(2.327.243)	(2.354.241)	(2.358.807)	(2.343.141)	(2.350.950)	(2.382.685)	(2.389.308)	(2.385.724)	(2.386.269)	(2.429.039)
monete e depositi	(..)	(..)	(..)	(..)	(..)	(..)	(..)	(..)	(..)	(..)
titoli	2.004.024	2.139.215	2.139.158	2.139.215	(2.137.399)	(2.166.793)	(2.171.058)	(2.155.156)	(2.162.305)	(2.195.033)	(2.199.579)	(2.182.138)	(2.183.124)	(2.225.884)
prestiti e altre passività	176.909	187.376	182.464	187.376	(189.844)	(187.449)	(187.749)	(187.984)	(188.645)	(187.653)	(189.728)	(203.586)	(203.145)	(203.155)
Composizione del debito per strumento														
monete e depositi . . .	199.140	178.266	200.529	178.266	(177.615)	(181.819)	(199.323)	(206.589)	(209.562)	(192.951)	(182.014)	(188.965)	(191.417)	(194.515)
titoli	2.387.831	2.499.330	2.519.236	2.499.330	(2.517.070)	(2.554.716)	(2.542.681)	(2.567.474)	(2.553.705)	(2.591.024)	(2.587.584)	(2.591.024)	(2.590.055)	(2.638.031)
prestiti e altre passività	216.777	227.334	222.834	227.334	(225.009)	(225.545)	(230.081)	(227.226)	(227.904)	(227.458)	(226.728)	(241.657)	(239.797)	(239.674)
Composizione del debito per valuta														
in euro	2.802.533	2.903.676	2.941.374	2.903.676	(2.918.442)	(2.960.825)	(2.970.833)	(3.000.042)	(2.989.921)	(3.010.276)	(2.995.173)	(3.020.494)	(3.020.118)	(3.071.072)
in valuta estera	1.216	1.254	1.226	1.254	(1.252)	(1.255)	(1.252)	(1.247)	(1.250)	(1.156)	(1.153)	(1.153)	(1.151)	(1.148)
Composizione del debito per residenza dei creditori														
residenti	2.031.846	1.997.714	2.022.543	1.997.714	(1.998.101)	(2.010.635)	(2.006.789)	(2.001.105)	(1.990.234)	(1.994.076)	(1.986.596)	(1.990.694)	(1.985.482)
non residenti	771.902	907.216	920.057	907.216	(921.593)	(951.445)	(965.296)	(1.000.184)	(1.000.937)	(1.017.357)	(1.009.730)	(1.030.953)	(1.035.787)

Debito delle Amministrazioni locali: analisi per comparti e strumenti*(milioni di euro)*

Periodo	Regioni e Province autonome			Province e città metropolitane			Comuni			Altri enti	Debito delle Amministrazioni locali
	di cui:			di cui:			di cui:				
	Titoli	Prestiti di IFM e CDP spa		Titoli	Prestiti di IFM e CDP spa		Titoli	Prestiti di IFM e CDP spa			
2023	38.134	4.325	28.766	5.493	1.324	3.936	31.346	3.095	25.546	9.851	84.823
2024	37.160	4.064	28.152	5.199	1.177	3.795	30.844	2.702	25.370	9.286	82.488
2023 - nov.	38.277	4.369	28.843	5.537	1.373	3.949	31.694	3.214	25.866	10.148	85.655
dic.	38.134	4.325	28.766	5.493	1.324	3.936	31.346	3.095	25.546	9.851	84.823
2024 - gen.....	38.014	4.323	28.724	5.404	1.316	3.864	31.178	3.076	25.488	9.791	84.386
feb.....	37.960	4.320	28.670	5.399	1.316	3.860	31.298	3.071	25.633	9.722	84.378
mar.....	38.018	4.308	28.724	5.386	1.311	3.851	31.398	3.047	25.724	9.734	84.536
apr.....	37.998	4.306	28.725	5.386	1.310	3.850	31.421	3.039	25.784	9.729	84.535
mag.....	37.865	4.250	28.689	5.378	1.297	3.856	31.468	3.027	25.849	9.547	84.257
giu.....	37.933	4.194	28.596	5.345	1.248	3.847	31.516	2.885	25.822	9.341	84.135
lug.....	37.817	4.192	28.589	5.278	1.241	3.801	31.011	2.865	25.424	9.322	83.427
ago.....	37.857	4.181	28.640	5.282	1.241	3.805	31.057	2.860	25.477	9.110	83.305
set.....	37.809	4.168	28.607	5.295	1.236	3.823	31.275	2.835	25.635	9.191	83.570
ott.....	37.872	4.167	28.686	5.260	1.236	3.788	31.335	2.830	25.768	9.199	83.665
nov.	37.789	4.108	28.660	5.257	1.223	3.799	31.307	2.823	25.791	9.365	83.717
dic.	37.160	4.064	28.152	5.199	1.177	3.795	30.844	2.702	25.370	9.286	82.488
2025 - gen.....	(37.104)	(4.062)	(28.186)	(5.117)	(1.170)	(3.725)	(30.760)	(2.684)	(25.365)	(9.367)	(82.348)
feb.....	(37.068)	(4.060)	(28.155)	(5.113)	(1.170)	(3.727)	(30.895)	(2.680)	(25.531)	(9.403)	(82.478)
mar.....	(36.993)	(4.048)	(28.115)	(5.110)	(1.165)	(3.732)	(31.028)	(2.655)	(25.669)	(9.278)	(82.409)
apr.....	(36.998)	(4.046)	(28.113)	(5.120)	(1.163)	(3.743)	(31.033)	(2.648)	(25.678)	(9.414)	(82.565)
mag.....	(36.938)	(3.989)	(28.183)	(5.113)	(1.163)	(3.738)	(31.150)	(2.642)	(25.797)	(9.398)	(82.598)
giu.....	(36.306)	(3.940)	(27.593)	(4.976)	(1.089)	(3.673)	(30.191)	(2.507)	(24.955)	(9.458)	(80.931)
lug.....	(36.175)	(3.938)	(27.575)	(4.942)	(1.083)	(3.655)	(30.149)	(2.489)	(25.003)	(9.583)	(80.849)
ago.....	(36.164)	(3.926)	(27.580)	(4.937)	(1.083)	(3.650)	(30.243)	(2.485)	(25.089)	(9.304)	(80.648)
set.....	(36.111)	(3.914)	(27.554)	(4.926)	(1.078)	(3.645)	(30.416)	(2.460)	(25.227)	(9.417)	(80.869)
ott.....	(36.164)	(3.912)	(27.608)	(4.908)	(1.078)	(3.626)	(30.612)	(2.456)	(25.485)	(9.386)	(81.070)

Debito delle Amministrazioni locali: analisi per aree geografiche*(milioni di euro)*

Periodo	Nord ovest	Nord est	Centro	Sud	Isole	Debito delle Amministrazioni locali
2023	22.600	10.752	23.859	18.834	8.778	84.823
2024	22.236	10.131	23.449	18.329	8.344	82.488
2023 - nov.	22.716	10.953	24.336	18.945	8.706	85.655
dic.	22.600	10.752	23.859	18.834	8.778	84.823
2024 - gen.	22.445	10.665	23.869	18.593	8.814	84.386
feb.	22.483	10.622	23.826	18.600	8.848	84.378
mar.	22.467	10.643	23.895	18.678	8.854	84.536
apr.	22.517	10.647	23.856	18.761	8.752	84.535
mag.	22.441	10.613	23.853	18.631	8.720	84.257
giu.	22.441	10.522	24.012	18.409	8.751	84.135
lug.	22.105	10.280	23.748	18.696	8.598	83.427
ago.	22.180	10.278	23.680	18.585	8.583	83.305
set.	22.167	10.329	23.795	18.674	8.605	83.570
ott.	22.191	10.470	23.748	18.633	8.623	83.665
nov.	22.128	10.466	23.897	18.634	8.593	83.717
dic.	22.236	10.131	23.449	18.329	8.344	82.488
2025 - gen.	(22.170)	(10.096)	(23.444)	(18.254)	(8.383)	(82.348)
feb.	(22.233)	(10.052)	(23.493)	(18.336)	(8.365)	(82.478)
mar.	(22.261)	(10.071)	(23.393)	(18.343)	(8.342)	(82.409)
apr.	(22.233)	(10.089)	(23.481)	(18.419)	(8.343)	(82.565)
mag.	(22.302)	(10.063)	(23.460)	(18.404)	(8.369)	(82.598)
giu.	(21.823)	(9.768)	(23.178)	(18.022)	(8.140)	(80.931)
lug.	(21.831)	(9.718)	(23.107)	(18.043)	(8.150)	(80.849)
ago.	(21.698)	(9.768)	(22.989)	(17.984)	(8.209)	(80.648)
set.	(21.828)	(9.774)	(22.995)	(18.111)	(8.162)	(80.869)
ott.	(21.814)	(9.799)	(23.080)	(18.200)	(8.178)	(81.070)

Debito, depositi attivi e altre attività delle Amministrazioni pubbliche

(milioni di euro)

Periodo	Debito delle Amministrazioni pubbliche		Disponibilità liquide del Tesoro					Debito delle Amministrazioni pubbliche al netto delle disponibilità liquide del Tesoro	Depositi presso IFM residenti	Prestiti a Stati membri dell'area dell'euro (bilaterali o attraverso l'EFSF)		Contributo al capitale dell'ESM
			di cui:									
			Depositi presso la Banca d'Italia (escluso Fondo di ammortamento)			Fondo ammortamento	Impieghi della liquidità					
			di cui:									
				Conto disponibilità	Altri depositi					di cui: attraverso l'EFSF		
2023	2.869.938	49.937	32.775	31.989	786	246	16.916	2.820.001	35.969	43.037	35.556	14.288
2024	2.966.915	37.612	5.709	4.744	965	208	31.694	2.929.303	37.893	41.503	35.526	14.288
2023 - nov.	2.862.231	39.591	15.658	14.824	834	246	23.687	2.822.640	35.194	44.016	35.533	14.288
dic.	2.869.938	49.937	32.775	31.989	786	246	16.916	2.820.001	35.969	43.037	35.556	14.288
2024 - gen.	2.855.667	34.216	11.878	11.141	737	250	22.088	2.821.451	36.897	43.061	35.580	14.288
feb.	2.878.217	42.780	32.821	31.877	943	1.545	8.415	2.835.437	38.640	42.813	35.332	14.288
mar.	2.900.679	38.621	8.114	7.022	1.091	45	30.463	2.862.058	36.261	42.837	35.357	14.288
apr.	2.911.709	32.138	15.017	13.842	1.175	45	17.076	2.879.572	38.576	42.862	35.381	14.288
mag.	2.924.853	31.882	9.004	7.887	1.117	45	22.833	2.892.971	40.325	42.887	35.406	14.288
giu.	2.954.423	45.422	6.644	5.551	1.093	45	38.733	2.909.001	37.367	42.912	35.431	14.288
lug.	2.951.302	45.406	5.628	4.617	1.011	208	39.570	2.905.896	37.715	42.938	35.457	14.288
ago.	2.963.133	65.167	9.151	8.162	989	208	55.808	2.897.966	37.601	42.902	35.421	14.288
set.	2.962.913	40.280	5.300	4.401	900	208	34.772	2.922.633	37.952	42.927	35.446	14.288
ott.	2.981.934	42.966	10.663	9.741	922	208	32.094	2.938.968	38.171	42.954	35.473	14.288
nov.	3.005.922	63.902	16.941	16.015	926	208	46.753	2.942.020	38.755	42.980	35.499	14.288
dic.	2.966.915	37.612	5.709	4.744	965	208	31.694	2.929.303	37.893	41.503	35.526	14.288
2025 - gen.	(2.981.488)	(49.932)	(13.510)	12.477	(1.034)	(218)	(36.203)	(2.931.556)	(39.386)	(41.530)	(35.552)	(14.288)
feb.	(3.023.890)	(76.136)	(10.994)	10.042	(953)	(218)	(64.923)	(2.947.755)	(41.136)	(41.283)	(35.305)	(14.288)
mar.	(3.033.486)	(62.197)	(7.863)	6.962	(901)	(218)	(54.115)	(2.971.290)	(40.290)	(41.310)	(35.333)	(14.288)
apr.	(3.062.878)	(69.416)	(17.062)	15.987	(1.076)	(218)	(52.136)	(2.993.462)	(40.777)	(41.337)	(35.360)	(14.288)
mag.	(3.053.092)	(46.168)	(13.245)	12.052	(1.193)	(1.877)	(31.046)	(3.006.924)	(42.359)	(41.366)	(35.388)	(14.288)
giu.	(3.071.278)	(46.972)	(4.761)	3.640	(1.122)	(1.877)	(40.334)	(3.024.306)	(44.973)	(41.394)	(35.416)	(14.288)
lug.	(3.056.025)	(46.786)	(8.747)	7.624	(1.123)	(1.887)	(36.152)	(3.009.239)	(45.235)	(41.423)	(35.445)	(14.288)
ago.	(3.081.339)	(72.100)	(8.831)	7.537	(1.293)	(1.887)	(61.383)	(3.009.239)	(45.580)	(41.390)	(35.412)	(14.288)
set.	(3.080.915)	(45.431)	(7.212)	5.873	(1.339)	(49)	(38.170)	(3.035.484)	(46.454)	(41.390)	(35.412)	(14.288)
ott.	(3.131.663)	(77.187)	(20.782)	16.337	(4.445)	(49)	(56.357)	(3.054.476)	(47.822)	(41.390)	(35.412)	(14.288)

Appendice metodologica

Indicazioni generali

La pubblicazione riporta, con cadenza mensile, i dati relativi al debito e al fabbisogno delle Amministrazioni pubbliche e dei suoi sottosettori (Amministrazioni centrali, Amministrazioni locali ed Enti di previdenza)¹. La pubblicazione contiene inoltre informazioni sulla durata media residua del debito, sui settori detentori e sulle disponibilità liquide del Tesoro (depositi del Tesoro presso la Banca d'Italia, fondo per l'ammortamento dei titoli di Stato e impieghi della liquidità presso il sistema finanziario). I dati vengono pubblicati con un ritardo di circa 45 giorni rispetto alla fine del periodo di riferimento (di norma il 15 del mese t vengono pubblicati i dati relativi al mese $t-2$). La stima del debito è effettuata utilizzando principalmente le segnalazioni di vigilanza di banche e intermediari finanziari e l'anagrafe dei titoli².

Il debito delle Amministrazioni pubbliche. – Il debito delle Amministrazioni pubbliche (debito pubblico) è calcolato secondo i criteri metodologici stabiliti ai fini della Procedura per i disavanzi eccessivi (cosiddetto “debito pubblico di Maastricht”)³. In base a tali criteri: i) gli strumenti finanziari considerati nel calcolo del debito pubblico sono le monete, i depositi, i titoli diversi dalle azioni e i prestiti; ii) tali strumenti sono valutati al valore facciale; iii) il debito pubblico è consolidato tra e nei sottosettori, ossia si escludono dal calcolo le passività verso enti appartenenti alle Amministrazioni pubbliche (ad esempio, i titoli di Stato detenuti dagli Enti di previdenza).

Le passività sono attribuite al sottosettore (Amministrazioni centrali, Amministrazioni locali, Enti di previdenza) al quale appartiene il debitore effettivo, ossia l'ente che è tenuto al rimborso, e non a quello cui appartiene l'ente che riceve il finanziamento⁴. La valutazione delle passività tiene conto di eventuali operazioni di swap⁵. Con riferimento ai settori detentori del debito pubblico, si precisa che i titoli di Stato acquistati nell'ambito dei programmi di politica monetaria dell'Eurosistema⁶ sono inclusi nella serie “Banca d'Italia” se acquistati da quest'ultima, nel settore “non residenti” se acquistati dalla Banca centrale europea (o da altre banche centrali dell'Eurosistema).

-
1. La lista delle Amministrazioni pubbliche è aggiornata e pubblicata con cadenza annuale dall'Istat.
 2. Per una descrizione dettagliata dei criteri utilizzati nella stima del debito pubblico italiano, cfr. Inventory of the methods, procedures and sources used for the compilation of deficit and debt data and the underlying government sector accounts according to ESA 2010 - Italy, luglio 2020.
 3. Regolamento del Consiglio delle Comunità Europee n. 479/2009, relativo all'applicazione del protocollo sulla Procedura per i disavanzi eccessivi, allegato al Trattato che istituisce la Comunità europea. L'indebitamento netto, calcolato dall'Istat, e il debito di Maastricht sono i due indicatori di riferimento nell'ambito della Procedura per i disavanzi eccessivi dell'Unione europea. La metodologia per l'applicazione del Regolamento n. 479/2009 è definita dall'Eurostat nel Manual on General Government Deficit and Debt.
 4. Ad esempio, nel caso di un mutuo concesso a una Regione ma con rimborso a carico dello Stato, esso verrà attribuito al sottosettore delle Amministrazioni centrali.
 5. Ad esempio, nel caso di passività in valuta coperte da cross currency swap, la valutazione riflette il tasso di cambio a termine fissato dal contratto.
 6. Si tratta del *Securities market programme* (SMP), del *Public sector purchase programme* (PSPP) e del *Pandemic emergency purchase programme* (PEPP).

Finanza pubblica: fabbisogno e debito

Il fabbisogno delle Amministrazioni pubbliche. – Il fabbisogno delle Amministrazioni pubbliche è un indicatore dell'andamento complessivo dei conti pubblici in termini di cassa in un certo intervallo temporale. Il debito e il fabbisogno sono legati dalla seguente relazione:

$$\text{Fabbisogno} = \Delta \text{debito} - \Delta \text{disponibilità liquide} + \text{effetti valutazione}$$

Il fabbisogno è pari alla differenza tra la variazione del debito e la variazione delle disponibilità liquide del Tesoro, al netto dei diversi criteri di valutazione dei due aggregati. In particolare: i) per il calcolo del fabbisogno le passività sono valutate al netto ricavo al momento dell'emissione e al valore di rimborso alla scadenza⁷, mentre per il calcolo del debito sia all'emissione sia alla scadenza le passività sono valutate al valore facciale; ii) le passività denominate in valuta estera sono convertite in euro al tasso di cambio vigente al momento della regolazione dell'operazione nel caso del fabbisogno, al tasso di cambio di fine periodo nel caso del debito; iii) per i titoli indicizzati nel capitale, la rivalutazione espleta i suoi effetti solo all'atto del rimborso del titolo nel caso del fabbisogno, mentre nel debito viene periodicamente imputata.

Alla formazione del fabbisogno delle Amministrazioni centrali concorrono le transazioni con gli altri enti delle Amministrazioni pubbliche; il fabbisogno delle Amministrazioni locali e degli Enti di previdenza riflette pertanto unicamente le necessità di finanziamento aggiuntive rispetto a quelle coperte dai trasferimenti statali, soddisfatte sul mercato.

* * * * *

Le prime tre tavole della pubblicazione riguardano il fabbisogno delle Amministrazioni pubbliche. Esse forniscono informazioni sulla formazione del fabbisogno delle Amministrazioni centrali, partendo dal saldo di cassa del bilancio dello Stato riferito alle partite correnti e a quelle in conto capitale (Tavola 1) e sulla scomposizione del fabbisogno delle Amministrazioni pubbliche in base allo strumento di finanziamento utilizzato⁸ (Tavola 2) e al sottosettore di riferimento (Tavola 3).

Le restanti tavole riguardano il debito delle Amministrazioni pubbliche. In particolare, esse forniscono la scomposizione del debito per: i) strumento di finanziamento utilizzato (Tavola 4); ii) settore detentore, con l'indicazione separata della componente relativa ai soli titoli (Tavola 5); iii) sottosettore delle Amministrazioni pubbliche (Tavola 6); iv) vita residua, con l'indicazione della componente a tasso variabile, riportando anche la vita media residua del debito (Tavola 7); v) scadenza originaria, strumenti, valuta e residenza dei creditori (Tavole 8 e 9). Con riferimento al debito delle Amministrazioni locali, si fornisce la scomposizione per comparto e strumento (Tavola 10) e per area geografica (Tavola 11). Infine la Tavola 12 presenta informazioni relative ad alcune voci dell'attivo finanziario delle Amministrazioni pubbliche; in particolare si riportano i dati relativi alle disponibilità liquide del Tesoro (depositi del Tesoro presso la Banca d'Italia, fondo per l'ammortamento dei titoli di Stato e impieghi della liquidità presso il sistema finanziario), ai depositi delle Amministrazioni pubbliche presso le Istituzioni finanziarie monetarie residenti, alla quota italiana del sostegno finanziario agli altri paesi dell'area dell'euro (prestiti, sia bilaterali sia concessi attraverso l'*European Financial Stability Facility*, e contributo al capitale dell'*European Stability*

7. Con l'eccezione dei BOT, dei CTZ e dei commercial papers: i primi sono valutati al valore facciale sia all'emissione sia al rimborso, mentre i CTZ e i commercial papers sono valutati al netto ricavo sia all'emissione sia al rimborso.

8. Oltre a monete, depositi, titoli e prestiti, tra gli strumenti di finanziamento sono incluse le "altre passività" che comprendono quelle connesse con alcune particolari operazioni (e.g. cartolarizzazioni, Public-private-partnerships, cessioni pro soluto di debiti commerciali a favore di intermediari finanziari) che, in base alle regole statistiche europee, devono essere incluse nel debito pubblico. Le "altre passività" includono anche la quota italiana dei prestiti in favore di Stati Membri dell'area dell'euro erogati attraverso lo *European Financial Stability Facility*.

Finanza pubblica: fabbisogno e debito

Mechanism).

Gli acronimi utilizzati all'interno della pubblicazione hanno il seguente significato:

- **IFM – Istituzioni finanziarie monetarie:** includono le banche centrali, le banche, i fondi comuni monetari e le altre istituzioni finanziarie monetarie residenti, la cui attività consiste nel ricevere depositi e/o strumenti altamente sostituibili ai depositi da altri enti e nel concedere crediti e/o effettuare investimenti in titoli per proprio conto. Le IFM comprendono anche gli istituti di moneta elettronica (Imel) e, dal settembre 2006, la Cassa depositi e prestiti SpA.
- **CDP – Cassa depositi e prestiti SpA:** fino al 2003 ente pubblico controllato dal Ministero dell'Economia e delle finanze e incluso nel settore delle Amministrazioni pubbliche. Nel dicembre del 2003 la CDP è stata trasformata in società per azioni (cfr. il riquadro: *La trasformazione della Cassa depositi e prestiti in società per azioni e gli effetti sul debito pubblico*, in *Bollettino economico*, 42, 2004) e riclassificata dal settore delle Amministrazioni pubbliche a quello delle "altre istituzioni finanziarie"; dal settembre 2006 la CDP è inclusa nel settore delle IFM⁹.
- **EFSF – European Financial Stability Facility:** strumento temporaneo istituito con la decisione del Consiglio della UE del 9 maggio 2010 per tutelare la stabilità finanziaria dell'area dell'euro. Giuridicamente costituito come società per azioni, con sede legale in Lussemburgo. La provvista delle risorse necessarie avviene attraverso l'emissione e il collocamento sul mercato di obbligazioni supportate dalla garanzia dei paesi dell'area dell'euro, secondo la quota di partecipazione al capitale della Banca centrale europea (BCE).
- **ESM – European Stability Mechanism:** meccanismo europeo permanente per la gestione delle crisi, la cui costituzione, concordata dal Consiglio europeo del 28-29 ottobre 2010, è stata portata a termine l'11 luglio 2011 con la sottoscrizione del Trattato che lo istituisce da parte dei 17 paesi allora appartenenti all'area dell'euro, poi emendato il 2 febbraio 2012. È divenuto operativo nell'ottobre 2012 e ha sostituito gradualmente lo *European Financial Stability Facility*.

Per le note alle tavole, cfr. il fascicolo [Metodi e fonti: note metodologiche](#).

9. I prestiti concessi ad Amministrazioni pubbliche dalla CDP sono riportati al netto della quota non ancora erogata (alla quale corrisponde un deposito a favore del soggetto debitore).

Tutti i fascicoli della collana Statistiche sono disponibili sul sito internet della Banca d'Italia:
<http://www.bancaditalia.it/pubblicazioni>

Eventuali chiarimenti sui dati contenuti in questa pubblicazione possono essere richiesti via e-mail all'indirizzo: statistiche@bancaditalia.it

Pubblicazione non soggetta a registrazione ai sensi dell'art. 3 bis della L. 103/2012