

Finanza pubblica: fabbisogno e debito

15 giugno 2023

Per informazioni: statistiche@bancaditalia.it
www.bancaditalia.it/statistiche/index.html

Figura 1

Debito delle Amministrazioni pubbliche (miliardi di euro)



Figura 2

Detentori del debito delle Amministrazioni pubbliche (percentuale del totale)

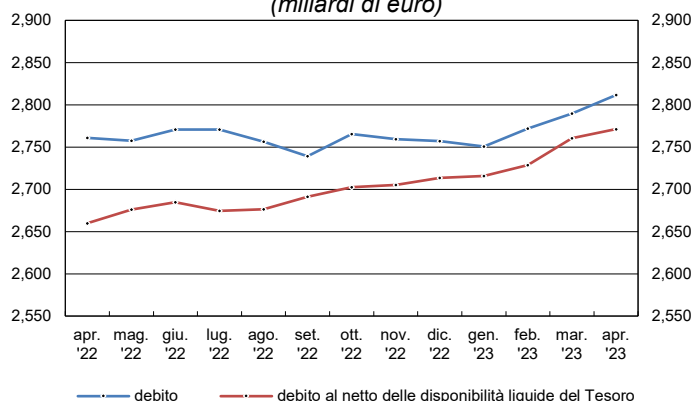

Figura 3

Variazione del debito delle Amministrazioni pubbliche (variazione sul mese precedente; miliardi di euro)

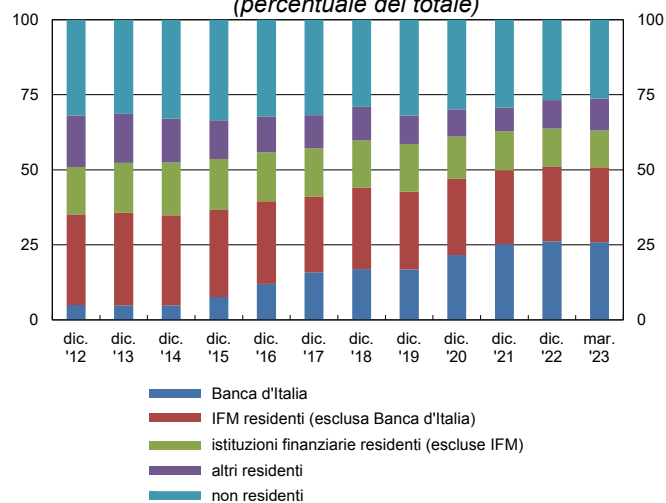

Figura 4

Fabbisogno delle Amministrazioni pubbliche (valori cumulati degli ultimi 12 mesi; miliardi di euro)

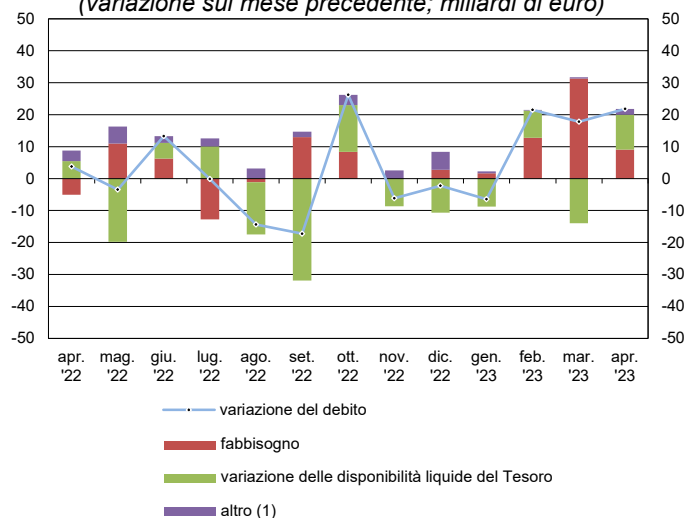
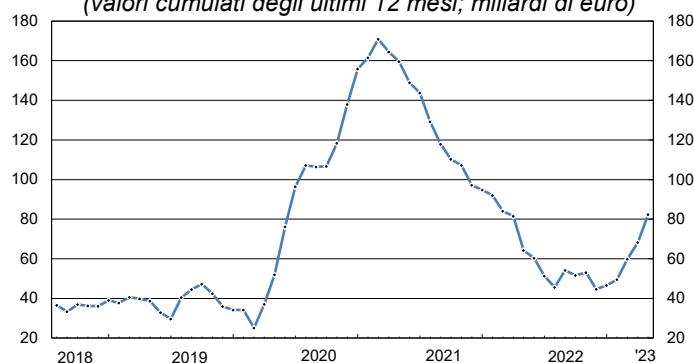

(1) Effetto complessivo di: a) scarti e premi all'emissione e al rimborso; b) rivalutazione dei titoli indicizzati all'inflazione; c) variazione del tasso di cambio.

Avvertenze

- I. Le elaborazioni, salvo diversa indicazione, sono eseguite dalla Banca d'Italia.
- II. Segni convenzionali:
 - il fenomeno non esiste;
 - il fenomeno esiste ma i dati non si conoscono;
 - .. i dati non raggiungono la cifra significativa dell'ordine minimo considerato.I dati riportati fra parentesi sono provvisori, quelli fra parentesi in corsivo sono stimati.
- III. Le tavole sono contrassegnate, oltre che da un numero progressivo, da un codice alfanumerico che individua in modo univoco il contenuto della tavola nell'archivio elettronico in cui sono memorizzate le informazioni destinate alla diffusione esterna. Analogo codice identifica le diverse grandezze riportate in ciascuna tavola.

Indice

Avvertenze

[Accesso ai dati in BDS](#)

Tavola 1	- Formazione del fabbisogno delle Amministrazioni centrali	TCCE0100
Tavola 2	- Finanziamento del fabbisogno delle Amministrazioni pubbliche: analisi per strumenti	TCCE0125
Tavola 3	- Finanziamento del fabbisogno delle Amministrazioni pubbliche: analisi per sottosettori	TCCE0155
Tavola 4	- Debito delle Amministrazioni pubbliche: analisi per strumenti	TCCE0175
Tavola 5	- Debito delle Amministrazioni pubbliche: analisi per settori detentori	TCCE0200
Tavola 6	- Debito delle Amministrazioni pubbliche: analisi per sottosettori	TCCE0225
Tavola 7	- Debito delle Amministrazioni pubbliche: analisi per vita residua	TCCE0325
Tavola 8	- Debito delle Amministrazioni pubbliche: analisi per scadenza originaria, strumento, valuta e residenza dei creditori	TCCE0350
Tavola 9	- Debito delle Amministrazioni centrali: analisi per scadenza originaria, strumento, valuta e residenza dei creditori	TCCE0375
Tavola 10	- Debito delle Amministrazioni locali: analisi per comparti e strumenti	TCCE0250
Tavola 11	- Debito delle Amministrazioni locali: analisi per aree geografiche	TCCE0275
Tavola 12	- Debito, depositi e altre attività delle Amministrazioni pubbliche	TCCE0300
Appendice metodologica		

Una breve descrizione del contenuto di questo report e della metodologia utilizzata è disponibile nel fascicolo [Metodi e fonti: note metodologiche](#).

[Tavole consultabili esclusivamente nella BDS](#)

[Principali indicatori di Finanza pubblica](#)

Formazione del fabbisogno delle Amministrazioni centrali

(milioni di euro)

Periodo	Incassi di bilancio			Pagamenti di bilancio			Saldo del bilancio statale (a)	Saldo di Tesoreria (b)		Fabbisogno delle Amministrazioni centrali -(a+b)	Dismissioni (c)	Fabbisogno delle Amministrazioni centrali al netto delle dismissioni -(a+b)+c
	Entrate tributarie (1)	Altre entrate	Totale	Spese correnti	Spese conto capitale	Totale			di cui: Fondi della riscossione (2)			
2021	479.696	87.182	566.879	667.796	119.066	786.861	-219.982	128.220	-1.191	91.763	4	91.767
2022	528.079	104.084	632.164	641.053	140.462	781.515	-149.351	102.371	2.904	46.980	-4.251	42.729
2021 - mag.	34.440	5.260	39.700	61.550	3.786	65.335	-25.636	11.690	-20	13.946	..	13.946
giu.	32.602	5.166	37.769	24.614	5.012	29.626	8.142	-23.614	2.119	15.471	..	15.471
lug.	48.411	7.057	55.467	60.627	3.888	64.515	-9.047	15.672	-1.663	-6.625	..	-6.625
ago.	44.936	1.566	46.502	25.818	3.237	29.055	17.447	-8.189	-528	-9.259	..	-9.258
set.	35.591	13.336	48.927	69.233	7.422	76.655	-27.728	12.468	883	15.260	..	15.260
ott.	35.484	2.622	38.106	55.383	37.852	93.235	-55.130	48.303	-672	6.827	..	6.827
nov.	43.902	4.581	48.483	62.245	8.271	70.516	-22.033	13.624	1.490	8.410	..	8.410
dic.	76.537	27.014	103.551	114.204	29.035	143.239	-39.688	38.361	-236	1.327	..	1.327
2022 - gen.	39.808	2.454	42.262	21.067	105	21.172	21.090	-19.233	-1.073	-1.858	..	-1.858
feb.	35.930	5.933	41.862	45.664	1.570	47.234	-5.371	4.392	552	979	..	979
mar.	33.213	3.022	36.235	67.496	62.708	130.204	-93.969	70.871	-385	23.099	-4.251	18.847
apr.	34.125	17.730	51.855	60.669	4.027	64.695	-12.840	17.998	-185	-5.158	..	-5.158
mag.	39.014	2.275	41.288	33.322	4.330	37.651	3.637	-14.981	-69	11.344	..	11.344
giu.	35.986	7.778	43.764	47.529	6.353	53.882	-10.118	2.515	1.416	7.604	..	7.604
lug.	58.655	5.990	64.645	45.218	4.262	49.480	15.165	-3.084	-1.187	-12.081	..	-12.081
ago.	53.745	2.574	56.319	41.756	3.803	45.560	10.759	-9.820	-332	-939	..	-939
set.	33.523	11.539	45.062	56.139	6.457	62.596	-17.534	4.819	196	12.715	..	12.715
ott.	36.431	5.054	41.486	31.329	8.509	39.838	1.648	-10.065	-139	8.417	..	8.417
nov.	46.116	14.570	60.686	67.168	11.286	78.455	-17.769	18.007	1.266	-238	..	-238
dic.	81.536	25.164	106.700	123.697	27.052	150.749	-44.049	40.953	2.845	3.096	..	3.096
2023 - gen.	(44.281)	(2.785)	(47.065)	(22.236)	(109)	(22.345)	(24.721)	(-26.330)	(-4.064)	(1.609)	(..)	(1.609)
feb.	(34.867)	(2.528)	(37.396)	(37.334)	(2.741)	(40.075)	(-2.679)	(-10.104)	(-154)	(12.783)	(..)	(12.783)
mar.	(35.041)	(2.423)	(37.464)	(90.524)	(7.774)	(98.298)	(-60.834)	(29.336)	(163)	(31.498)	(..)	(31.498)
apr.	(38.713)	(5.142)	(43.855)	(69.158)	(7.863)	(77.020)	(-33.166)	(24.083)	(-98)	(9.082)	(..)	(9.083)

(1) Le entrate tributarie del bilancio dello Stato riportate in questa tavola non corrispondono all'ammontare dei tributi erariali effettivamente versati. I flussi mensili sono, infatti, rilevati al momento della contabilizzazione in bilancio che, dal maggio del 1998, non avviene più contestualmente al versamento. A partire da tale data, i principali tributi erariali vengono versati in Tesoreria (nella contabilità speciale "Fondi della riscossione") e solo successivamente contabilizzati nei relativi capitoli del bilancio dello Stato. - (2) I flussi riportati in questa voce indicano le variazioni delle giacenze di entrate nella contabilità speciale. Un flusso positivo indica un aumento delle giacenze (le entrate versate sono superiori a quelle contabilizzate in bilancio), un flusso negativo una riduzione delle giacenze (le contabilizzazioni superano i versamenti).

Finanziamento del fabbisogno delle Amministrazioni pubbliche: analisi per strumenti

(milioni di euro)

Periodo	Monete e depositi		Titoli a breve termine (b)	Titoli a medio e a lungo termine (c)	Prestiti di IFM (d)	Prestiti di Istituzioni europee (e)	Altre passività (f)	Transazioni in strumenti di debito (g=a+b+c+d+e+f)	Variazione delle disponibilità liquide del Tesoro (valore positivo: -)		Fabbisogno delle amministrazioni pubbliche (g+h)
	(a)	di cui: raccolta postale							(h)	di cui: impieghi della liquidità (valore positivo: -)	
2021	-4.785	-7.576	-11.857	87.989	1.741	27.014	-346	99.756	-4.997	-1.000	94.758
2022	-6.222	-5.790	-2.895	14.221	15.828	22.000	-341	42.592	4.014	-3.651	46.605
2021 - mag.	-1.169	-402	-173	3.342	1.667	748	-124	4.291	10.509	..	14.800
giu.	2.943	-300	59	3.471	740	..	1.301	8.514	6.818	..	15.331
lug.	-1.120	-283	545	28.524	1.382	..	41	29.372	-36.340	..	-6.968
ago.	-824	-227	666	-7.538	1.076	15.938	-199	9.119	-18.868	..	-9.749
set.	-4.992	-244	-172	-23.265	125	..	597	-27.707	43.325	3.000	15.617
ott.	-10.289	-229	-2.311	8.136	7.659	..	-393	2.803	4.038	3.000	6.841
nov.	1.518	-408	-1.392	-14.018	-2.446	..	-536	-16.874	25.171	..	8.297
dic.	6.988	-1.410	-6.790	-6.347	-12.427	..	-212	-18.788	19.651	-3.000	862
2022 - gen.	2.590	-1.202	-471	21.418	11.890	..	-277	35.150	-36.302	-5.366	-1.151
feb.	-4.189	-690	-470	22.016	2.947	..	204	20.508	-18.230	-3.008	2.278
mar.	6.425	-478	-379	8.344	2.713	..	-466	16.637	6.390	-187	23.027
apr.	-952	-1.293	-345	-10.677	1.633	11.000	-224	435	-5.471	1.126	-5.036
mag.	-1.319	-998	-572	-6.429	-161	..	-243	-8.724	19.719	-354	10.995
giu.	1.172	-228	-998	5.691	4.761	..	543	11.169	-4.857	184	6.312
lug.	123	-236	-1.067	5.514	-6.902	..	-279	-2.611	-10.100	364	-12.710
ago.	-223	-256	-162	-7.352	-9.838	..	75	-17.500	16.380	1.087	-1.120
set.	-3.470	1.411	203	-27.484	11.784	..	24	-18.943	31.890	6.815	12.948
ott.	-3.407	-290	117	19.009	7.444	..	-191	22.972	-14.556	-2.262	8.416
nov.	-4.753	-510	1.448	-8.807	-6.978	11.000	-555	-8.646	8.531	-8.894	-115
dic.	1.783	-1.020	-199	-7.023	-3.465	..	1.048	-7.857	10.619	6.843	2.762
2023 - gen.	(-7.027)	(-1.605)	(-1.316)	(3.158)	(-1.697)	(..)	(-185)	(-7.067)	(8.765)	(2.689)	(1.698)
feb.	(-6.932)	(-993)	(-1.317)	(30.888)	(-806)	(..)	(-486)	(21.348)	(-8.606)	(-41)	(12.742)
mar.	(-1.382)	(-2.266)	(3.025)	(6.673)	(8.853)	(..)	(249)	(17.419)	(13.924)	(-3.316)	(31.343)
apr.	(-4.552)	(-438)	(1.733)	(23.524)	(-57)	(..)	(-651)	(19.997)	(-10.938)	(1.321)	(9.059)

Finanziamento del fabbisogno delle Amministrazioni pubbliche: analisi per sottosectori

(milioni di euro)

Periodo	Fabbisogno delle Amministrazioni centrali			Fabbisogno aggiuntivo delle Amministrazioni locali			Fabbisogno aggiuntivo degli Enti di previdenza	Fabbisogno delle Amministrazioni pubbliche	Fabbisogno al netto di regolazioni e dismissioni
	di cui:		di cui:						
	Titoli	Prestiti di IFM	Titoli	Prestiti di IFM					
2021	91.763	76.884	-2.148	3.045	-752	3.923	-50	94.758	94.750
2022	46.980	12.505	15.043	-382	-1.180	776	7	46.605	42.344
2021 - mag.....	13.946	3.282	693	892	-114	1.014	-38	14.800	14.800
giu.....	15.471	3.592	882	-154	-63	-146	14	15.331	15.328
lug.....	-6.625	29.125	1.571	-324	-56	-186	-19	-6.968	-6.969
ago.....	-9.259	-6.798	1.367	-506	-74	-303	15	-9.749	-9.749
set.....	15.260	-23.396	-164	330	-41	269	27	15.617	15.617
ott.....	6.827	5.843	7.471	59	-17	219	-45	6.841	6.841
nov.....	8.410	-15.324	-2.452	-115	-85	7	2	8.297	8.296
dic.....	1.327	-12.945	-11.795	-481	-193	-635	16	862	859
2022 - gen.....	-1.858	20.990	11.076	689	-43	799	18	-1.151	-1.151
feb.....	979	21.560	1.495	1.327	-14	1.467	-28	2.278	2.278
mar.....	23.099	8.007	2.761	-78	-42	-45	6	23.027	18.774
apr.....	-5.158	-11.002	1.534	130	-20	96	-8	-5.036	-5.036
mag.....	11.344	-6.924	-131	-350	-77	-29	1	10.995	10.993
giu.....	7.604	4.965	5.919	-1.352	-272	-1.209	61	6.312	6.311
lug.....	-12.081	4.722	-6.635	-616	-275	-265	-13	-12.710	-12.711
ago.....	-939	-7.489	-9.723	-176	-25	-110	-6	-1.120	-1.120
set.....	12.715	-27.189	11.623	237	-92	174	-5	12.948	12.947
ott.....	8.417	19.143	7.320	45	-16	161	-47	8.416	8.416
nov.....	-238	-7.285	-7.241	114	-75	252	9	-115	-116
dic.....	3.096	-6.993	-2.956	-352	-230	-516	18	2.762	2.759
2023 - gen.....	(1.609)	(1.875)	(-1.992)	(95)	(-33)	(299)	(-6)	(1.698)	(1.697)
feb.....	(12.783)	(29.586)	(-931)	(-30)	(-15)	(136)	(-11)	(12.742)	(12.742)
mar.....	(31.498)	(9.740)	(8.988)	(-144)	(-42)	(-141)	(-11)	(31.343)	(31.343)
apr.....	(9.082)	(25.276)	(-122)	(-18)	(-19)	(68)	(-6)	(9.059)	(9.058)

Debito delle Amministrazioni pubbliche: analisi per strumenti

(milioni di euro)

Periodo	Monete e depositi		Titoli a breve termine	Titoli a medio e a lungo termine	Prestiti di IFM	Prestiti di Istituzioni europee	Altre passività	Debito delle Amministrazioni pubbliche
		di cui: Raccolta postale						
2021	224.144	57.490	113.386	2.120.708	128.889	43.376	49.104	2.679.607
2022	217.922	51.700	110.491	2.169.700	144.718	65.376	48.763	2.756.969
2021 - mag.....	229.920	60.590	122.780	2.125.634	132.782	27.438	48.504	2.687.058
giu.....	232.863	60.290	122.839	2.130.104	133.521	27.438	49.805	2.696.570
lug.....	231.743	60.008	123.384	2.159.689	134.903	27.438	49.847	2.727.003
ago.....	230.918	59.781	124.050	2.152.580	135.979	43.376	49.648	2.736.551
set.....	225.927	59.537	123.878	2.129.207	136.103	43.376	50.245	2.708.736
ott.....	215.638	59.308	121.567	2.138.338	143.763	43.376	49.852	2.712.533
nov.....	217.156	58.900	120.175	2.125.133	141.316	43.376	49.316	2.696.472
dic.....	224.144	57.490	113.386	2.120.708	128.889	43.376	49.104	2.679.607
2022 - gen.....	226.734	56.288	112.915	2.143.182	140.779	43.376	48.827	2.715.813
feb.....	222.544	55.598	112.445	2.166.971	143.727	43.376	49.031	2.738.094
mar.....	228.969	55.120	112.066	2.177.755	146.440	43.376	48.565	2.757.171
apr.....	228.017	53.827	111.721	2.170.419	148.073	54.376	48.341	2.760.948
mag.....	226.698	52.829	111.149	2.169.274	147.912	54.376	48.098	2.757.507
giu.....	227.869	52.601	110.151	2.177.125	152.673	54.376	48.641	2.770.836
lug.....	227.993	52.365	109.084	2.185.140	145.771	54.376	48.362	2.770.726
ago.....	227.769	52.109	108.922	2.180.926	135.933	54.376	48.437	2.756.364
set.....	224.299	53.520	109.125	2.155.170	147.717	54.376	48.461	2.739.148
ott.....	220.892	53.230	109.242	2.177.380	155.161	54.376	48.270	2.765.322
nov.....	216.139	52.720	110.690	2.171.099	148.183	65.376	47.715	2.759.202
dic.....	217.922	51.700	110.491	2.169.700	144.718	65.376	48.763	2.756.969
2023 - gen.....	(210.895)	(50.095)	(109.175)	(2.173.452)	(143.021)	(65.376)	(48.579)	(2.750.497)
feb.....	(203.963)	(49.102)	(107.857)	(2.204.459)	(142.215)	(65.376)	(48.093)	(2.771.964)
mar.....	(202.582)	(46.836)	(110.882)	(2.211.555)	(151.069)	(65.376)	(48.342)	(2.789.805)
apr.....	(198.029)	(46.397)	(112.615)	(2.236.881)	(151.012)	(65.376)	(47.691)	(2.811.604)

Debito delle Amministrazioni pubbliche: analisi per settori detentori

(milioni di euro)

Periodo	Banca d'Italia		Altre IFM residenti		Altre istituzioni finanziarie residenti		Altri residenti		Non residenti		Debito delle Amministrazioni pubbliche
		di cui: Titoli		di cui: Titoli		di cui: Titoli		di cui: Titoli		di cui: Titoli	
2021	676.721	671.723	659.278	394.886	347.958	338.225	212.059	142.862	783.592	686.398	2.679.607
2022	721.051	715.931	688.842	406.635	345.987	336.791	262.755	199.271	738.335	621.563	2.756.969
2021 - mag.....	611.283	606.439	682.441	410.768	356.807	347.860	227.860	156.050	808.666	727.296	2.687.058
giu.....	619.829	614.978	678.518	402.733	353.596	344.189	228.523	155.433	816.104	735.610	2.696.570
lug.....	636.566	631.683	681.443	405.654	356.662	347.513	227.583	154.203	824.749	744.019	2.727.003
ago.....	643.838	638.947	685.633	408.342	351.695	342.745	221.854	149.962	833.531	736.634	2.736.551
set.....	652.740	647.829	675.099	403.372	349.525	339.909	219.622	146.863	811.750	715.113	2.708.736
ott.....	663.905	658.985	673.978	406.421	350.411	341.393	219.371	144.660	804.868	708.446	2.712.533
nov.....	670.210	665.273	668.152	400.135	347.956	339.338	217.826	144.652	792.328	695.910	2.696.472
dic.....	676.721	671.723	659.278	394.886	347.958	338.225	212.059	142.862	783.592	686.398	2.679.607
2022 - gen.....	689.512	684.500	684.991	405.979	348.716	339.260	213.140	143.924	779.454	682.434	2.715.813
feb.....	698.011	692.986	700.736	419.803	351.878	342.818	212.431	145.552	775.038	678.257	2.738.094
mar.....	703.514	698.560	702.522	421.374	345.796	336.603	219.742	144.559	785.597	688.725	2.757.171
apr.....	705.138	700.147	707.471	425.809	347.593	338.274	220.005	145.255	780.742	672.655	2.760.948
mag.....	711.309	706.285	707.976	428.324	345.917	336.842	223.096	148.284	769.210	660.689	2.757.507
giu.....	713.552	708.523	712.077	426.190	343.501	333.933	234.696	160.579	767.011	658.053	2.770.836
lug.....	722.093	717.025	708.910	427.441	342.252	333.182	236.732	162.662	760.740	653.915	2.770.726
ago.....	721.606	716.532	696.401	423.561	345.253	336.408	236.561	163.055	756.543	650.291	2.756.364
set.....	716.221	711.132	698.616	415.619	339.154	329.885	240.305	168.660	744.853	638.999	2.739.148
ott.....	724.176	719.069	706.811	420.921	343.102	334.324	246.470	177.050	744.763	635.259	2.765.322
nov.....	721.015	715.906	692.527	414.256	341.887	333.365	260.276	191.800	743.498	626.463	2.759.202
dic.....	721.051	715.931	688.842	406.635	345.987	336.791	262.755	199.271	738.335	621.563	2.756.969
2023 - gen.....	(720.527)	(715.401)	(687.452)	(410.776)	(341.055)	(332.044)	(271.556)	(209.465)	(729.907)	(614.941)	(2.750.497)
feb.....	(725.602)	(720.457)	(689.768)	(420.101)	(340.876)	(332.348)	(279.299)	(220.600)	(736.418)	(618.812)	(2.771.964)
mar.....	(720.999)	(715.848)	(695.911)	(417.239)	(342.464)	(333.685)	(297.869)	(239.444)	(732.563)	(616.221)	(2.789.805)
apr.....	(724.558)	(719.402)	(2.811.604)

Debito delle Amministrazioni pubbliche: analisi per sottosectori

(milioni di euro)

Periodo	Amministrazioni centrali					Amministrazioni	
	Debito non consolidato	Elementi di consolidamento		Debito consolidato		Debito non consolidato	Elementi di consolidamento
				di cui:			
				Titoli	Prestiti di IFM		
2021	2.602.927	11.497	2.591.430	2.222.756	60.812	119.886	31.804
2022	2.683.753	14.595	2.669.158	2.270.024	75.855	116.153	28.444
2021 - mag.....	2.609.414	11.711	2.597.703	2.236.549	63.933	122.122	32.851
giu.....	2.618.978	11.623	2.607.355	2.241.140	64.815	120.952	31.835
lug.....	2.649.615	11.485	2.638.130	2.271.326	66.386	120.636	31.842
ago.....	2.659.684	11.515	2.648.168	2.264.957	67.752	120.254	31.966
set.....	2.631.470	11.475	2.619.996	2.241.453	67.589	120.633	32.014
ott.....	2.635.382	11.603	2.623.779	2.248.290	75.059	120.849	32.172
nov.....	2.619.432	11.603	2.607.830	2.233.778	72.607	120.661	32.098
dic.....	2.602.927	11.497	2.591.430	2.222.756	60.812	119.886	31.804
2022 - gen.....	2.638.459	11.530	2.626.929	2.244.801	71.888	119.997	31.225
feb.....	2.659.529	11.619	2.647.910	2.268.134	73.383	119.752	29.652
mar.....	2.679.060	12.001	2.667.059	2.278.580	76.144	119.614	29.592
apr.....	2.682.666	11.953	2.670.713	2.270.918	77.678	119.673	29.520
mag.....	2.679.709	12.090	2.667.619	2.269.276	77.547	119.141	29.336
giu.....	2.694.506	12.268	2.682.238	2.276.400	83.466	117.527	29.074
lug.....	2.695.094	12.337	2.682.758	2.283.623	76.831	116.913	29.076
ago.....	2.681.200	12.624	2.668.576	2.279.271	67.108	116.739	29.077
set.....	2.664.232	13.105	2.651.127	2.253.808	78.731	116.972	29.073
ott.....	2.691.205	13.904	2.677.301	2.276.152	86.051	116.718	28.773
nov.....	2.685.420	14.363	2.671.057	2.271.392	78.811	116.793	28.732
dic.....	2.683.753	14.595	2.669.158	2.270.024	75.855	116.153	28.444
2023 - gen.....	(2.677.762)	(15.165)	(2.662.596)	(2.272.493)	(73.863)	(116.261)	(28.456)
feb.....	(2.699.697)	(15.594)	(2.684.103)	(2.302.197)	(72.932)	(116.164)	(28.388)
mar.....	(2.717.767)	(15.668)	(2.702.099)	(2.312.358)	(81.921)	(115.930)	(28.298)
apr.....	(2.739.714)	(15.792)	(2.723.922)	(2.339.437)	(81.799)	(115.870)	(28.256)

Tavola 6

Accesso ai dati:

[TCCE0225](#)

locali			Enti di previdenza			Debito delle Amministrazioni pubbliche	di cui:		
Debito consolidato	di cui:		Debito non consolidato	Elementi di consolidamento	Debito consolidato		In valuta	A medio e a lungo termine	
	Titoli	Prestiti di IFM						di cui: a tasso variabile	
88.082	11.338	68.010	95	..	95	2.679.607	3.092	2.329.809	450.744
87.709	10.167	68.786	102	..	102	2.756.969	3.251	2.395.017	496.901
89.271	11.865	68.785	84	..	84	2.687.058	2.899	2.323.418	425.238
89.117	11.802	68.639	98	..	98	2.696.570	2.944	2.326.622	429.527
88.794	11.747	68.453	79	..	79	2.727.003	2.934	2.356.342	436.014
88.288	11.673	68.150	95	..	95	2.736.551	2.939	2.365.267	454.948
88.618	11.632	68.419	122	..	122	2.708.736	2.978	2.341.675	438.653
88.677	11.615	68.638	77	..	77	2.712.533	2.974	2.351.118	442.101
88.563	11.530	68.645	79	..	79	2.696.472	3.018	2.337.392	447.210
88.082	11.338	68.010	95	..	95	2.679.607	3.092	2.329.809	450.744
88.772	11.295	68.809	112	..	112	2.715.813	3.139	2.353.074	453.196
90.100	11.282	70.276	84	..	84	2.738.094	3.116	2.378.868	459.911
90.022	11.241	70.231	90	..	90	2.757.171	3.127	2.389.110	468.682
90.153	11.222	70.327	83	..	83	2.760.948	3.230	2.392.777	483.012
89.804	11.147	70.298	84	..	84	2.757.507	3.193	2.392.032	477.057
88.453	10.876	69.089	145	..	145	2.770.836	3.323	2.397.498	472.081
87.837	10.601	68.824	132	..	132	2.770.726	3.369	2.404.098	476.614
87.662	10.577	68.714	126	..	126	2.756.364	3.402	2.399.529	480.446
87.900	10.487	68.888	122	..	122	2.739.148	3.449	2.371.321	481.794
87.946	10.471	69.049	75	..	75	2.765.322	3.415	2.393.627	485.231
88.061	10.396	69.302	84	..	84	2.759.202	3.320	2.397.445	503.004
87.709	10.167	68.786	102	..	102	2.756.969	3.251	2.395.017	496.901
(87.805)	(10.134)	(69.085)	(96)	(..)	(96)	(2.750.497)	(3.217)	(2.397.494)	(497.635)
(87.776)	(10.120)	(69.221)	(85)	(..)	(85)	(2.771.964)	(3.258)	(2.428.860)	(500.742)
(87.632)	(10.079)	(69.080)	(74)	(..)	(74)	(2.789.805)	(3.212)	(2.435.586)	(516.505)
(87.614)	(10.059)	(69.148)	(68)	(..)	(68)	(2.811.604)	(3.191)	(2.460.692)	(512.244)

Debito delle Amministrazioni pubbliche: analisi per vita residua

(milioni di euro, anni)

Periodo	Debito con vita residua fino a 1 anno	Debito con vita residua tra 1 e 5 anni		Debito con vita residua maggiore di 5 anni		Vita media residua	Debito delle Amministrazioni pubbliche
			di cui: a tasso variabile		di cui: a tasso variabile		
2021	576.963	906.813	246.862	1.195.831	163.701	7,6	2.679.607
2022	619.293	857.765	178.407	1.279.911	237.190	7,7	2.756.969
2021 - mag.	597.808	906.825	255.895	1.182.425	139.335	7,5	2.687.058
giu.	588.166	927.070	244.712	1.181.334	140.740	7,5	2.696.570
lug.	602.836	944.716	244.995	1.179.450	146.847	7,4	2.727.003
ago.	599.432	937.117	246.401	1.200.001	164.301	7,6	2.736.551
set.	604.089	908.132	260.120	1.196.515	153.105	7,6	2.708.736
ott.	584.473	918.468	262.388	1.209.593	154.206	7,6	2.712.533
nov.	590.594	894.807	259.350	1.211.071	160.192	7,7	2.696.472
dic.	576.963	906.813	246.862	1.195.831	163.701	7,6	2.679.607
2022 - gen.	605.332	919.120	248.199	1.191.361	164.681	7,6	2.715.813
feb.	598.545	929.489	248.140	1.210.061	171.864	7,6	2.738.094
mar.	620.962	905.939	250.625	1.230.271	177.998	7,6	2.757.171
apr.	596.354	917.119	243.474	1.247.475	190.149	7,7	2.760.948
mag.	603.746	888.600	224.302	1.265.161	194.904	7,7	2.757.507
giu.	612.217	894.323	221.738	1.264.296	206.075	7,7	2.770.836
lug.	606.026	887.690	209.833	1.277.010	209.783	7,6	2.770.726
ago.	616.981	871.729	210.879	1.267.654	212.296	7,6	2.756.364
set.	604.309	868.023	187.592	1.266.816	214.373	7,7	2.739.148
ott.	638.764	851.296	194.870	1.275.262	209.753	7,7	2.765.322
nov.	622.923	846.741	185.127	1.289.538	234.438	7,8	2.759.202
dic.	619.293	857.765	178.407	1.279.911	237.190	7,7	2.756.969
2023 - gen.	(621.602)	(835.775)	(178.751)	(1.293.121)	(239.088)	(7,7)	(2.750.497)
feb.	(625.933)	(855.989)	(166.451)	(1.290.042)	(240.385)	(7,7)	(2.771.964)
mar.	(629.759)	(870.478)	(175.864)	(1.289.568)	(246.361)	(7,7)	(2.789.805)
apr.	(642.349)	(866.065)	(167.860)	(1.303.190)	(252.618)	(7,7)	(2.811.604)

Finanza pubblica: fabbisogno e debito

Tavola 8

Accesso ai dati:

[TCCE0350](#)

Debito delle Amministrazioni pubbliche: analisi per scadenza originaria, strumento, valuta e residenza dei creditori

(milioni di euro)

	2021	2022	2022 mag.	2022 giu.	2022 lug.	2022 ago.	2022 set.	2022 ott.	2022 nov.	2022 dic.	2023 gen.	2023 feb.	2023 mar.	2023 apr.
Debito delle Amministrazioni pubbliche	2.679.607	2.756.969	2.757.507	2.770.836	2.770.726	2.756.364	2.739.148	2.765.322	2.759.202	2.756.969	(2.750.497)	(2.771.964)	(2.789.805)	(2.811.604)
Composizione del debito per scadenza originaria														
a breve termine	349.798	361.952	365.475	373.338	366.629	356.835	367.827	371.695	361.757	361.952	(353.003)	(343.104)	(354.219)	(350.913)
monete e depositi . . .	224.014	217.854	226.572	227.744	227.868	227.645	224.175	220.769	216.016	217.854	(210.827)	(203.896)	(202.515)	(197.963)
titoli	113.386	110.491	111.149	110.151	109.084	108.922	109.125	109.242	110.690	110.491	(109.175)	(107.857)	(110.882)	(112.615)
prestiti e altre passività	12.399	33.608	27.755	35.444	29.677	20.269	34.527	41.684	35.051	33.608	(33.001)	(31.350)	(40.822)	(40.335)
a medio-lungo termine	2.329.809	2.395.017	2.392.032	2.397.498	2.404.098	2.399.529	2.371.321	2.393.627	2.397.445	2.395.017	(2.397.494)	(2.428.860)	(2.435.586)	(2.460.692)
con vita residua fino a un anno	227.165	257.341	238.270	238.878	239.397	260.146	236.481	267.069	261.166	257.341	(268.598)	(282.829)	(275.540)	(291.437)
monete e depositi . . .	130	68	126	126	125	125	124	123	123	68	(67)	(67)	(66)	(66)
titoli	227.035	257.273	238.144	238.753	239.272	260.021	236.357	266.946	261.043	257.273	(268.531)	(282.762)	(275.474)	(291.371)
prestiti e altre passività	(..)	(..)	(..)	(..)
con vita residua maggiore di un anno	2.102.643	2.137.676	2.153.761	2.158.619	2.164.700	2.139.384	2.134.840	2.126.558	2.136.279	2.137.676	(2.128.896)	(2.146.031)	(2.160.046)	(2.169.255)
monete e depositi	(..)	(..)	(..)	(..)
titoli	1.893.673	1.912.427	1.931.130	1.938.372	1.945.868	1.920.906	1.918.812	1.910.434	1.910.055	1.912.427	(1.904.921)	(1.921.697)	(1.936.081)	(1.945.511)
prestiti e altre passività	208.971	225.250	222.631	220.247	218.832	218.478	216.027	216.124	226.223	225.250	(223.975)	(224.334)	(223.965)	(223.744)
Composizione del debito per strumento														
monete e depositi . . .	224.144	217.922	226.698	227.869	227.993	227.769	224.299	220.892	216.139	217.922	(210.895)	(203.963)	(202.582)	(198.029)
titoli	2.234.094	2.280.190	2.280.423	2.287.276	2.294.224	2.289.848	2.264.295	2.286.622	2.281.789	2.280.190	(2.282.627)	(2.312.317)	(2.322.437)	(2.349.496)
prestiti e altre passività	221.369	258.857	250.386	255.690	248.509	238.747	250.554	257.808	261.274	258.857	(256.976)	(255.684)	(264.787)	(264.079)
Composizione del debito per valuta														
in euro	2.676.515	2.753.718	2.754.314	2.767.513	2.767.358	2.752.963	2.735.699	2.761.907	2.755.882	2.753.718	(2.747.280)	(2.768.706)	(2.786.593)	(2.808.414)
in valuta estera	3.092	3.251	3.193	3.323	3.369	3.402	3.449	3.415	3.320	3.251	(3.217)	(3.258)	(3.212)	(3.191)
Composizione del debito per residenza dei creditori														
residenti	1.896.015	2.018.634	1.988.297	2.003.825	2.009.987	1.999.821	1.994.296	2.020.559	2.015.703	2.018.634	(2.020.590)	(2.035.546)	(2.057.242)
non residenti	783.592	738.335	769.210	767.011	760.740	756.543	744.853	744.763	743.498	738.335	(729.907)	(736.418)	(732.563)

Finanza pubblica: fabbisogno e debito

Tavola 9

Accesso ai dati:

[TCCE0375](#)

Debito delle Amministrazioni centrali: analisi per scadenza originaria, strumento, valuta e residenza dei creditori

(milioni di euro)

	2021	2022	2022 mag.	2022 giu.	2022 lug.	2022 ago.	2022 set.	2022 ott.	2022 nov.	2022 dic.	2023 gen.	2023 feb.	2023 mar.	2023 apr.
Debito non consolidato delle Amministrazioni centrali	2.602.927	2.683.753	2.679.709	2.694.506	2.695.094	2.681.200	2.664.232	2.691.205	2.685.420	2.683.753	(2.677.762)	(2.699.697)	(2.717.767)	(2.739.714)
Composizione del debito per scadenza originaria														
a breve termine	345.691	357.603	361.462	369.013	362.681	353.199	364.051	368.169	358.346	357.603	(348.977)	(339.351)	(350.231)	(346.743)
monete e depositi . . .	224.014	217.854	226.572	227.744	227.868	227.645	224.175	220.769	216.016	217.854	(210.827)	(203.896)	(202.515)	(197.963)
titoli	113.441	110.771	111.192	110.170	109.105	108.945	109.241	109.576	111.077	110.771	(109.696)	(108.505)	(111.297)	(113.047)
prestiti e altre passività	8.236	28.978	23.698	31.099	25.708	16.609	30.634	37.825	31.252	28.978	(28.454)	(26.949)	(36.418)	(35.734)
a medio-lungo termine	2.257.237	2.326.150	2.318.248	2.325.493	2.332.414	2.328.001	2.300.181	2.323.035	2.327.074	2.326.150	(2.328.784)	(2.360.346)	(2.367.536)	(2.392.971)
con vita residua fino a un anno	228.374	259.027	239.868	240.053	240.472	261.322	237.891	268.671	262.846	259.027	(270.398)	(284.649)	(277.018)	(293.194)
monete e depositi . . .	130	68	126	126	125	125	124	123	123	68	(67)	(67)	(66)	(66)
titoli	228.244	258.960	239.742	239.928	240.347	261.197	237.767	268.548	262.724	258.960	(270.331)	(284.582)	(276.952)	(293.128)
prestiti e altre passività	(..)	(..)	(..)	(..)
con vita residua maggiore di un anno	2.028.862	2.067.123	2.078.379	2.085.440	2.091.941	2.066.679	2.062.290	2.054.365	2.064.227	2.067.123	(2.058.386)	(2.075.698)	(2.090.518)	(2.099.776)
monete e depositi	(..)	(..)	(..)	(..)
titoli	1.892.569	1.914.888	1.930.433	1.938.570	1.946.508	1.921.753	1.919.905	1.911.932	1.911.954	1.914.888	(1.907.631)	(1.924.703)	(1.939.777)	(1.949.054)
prestiti e altre passività	136.294	152.234	147.947	146.870	145.434	144.926	142.385	142.433	152.274	152.234	(150.755)	(150.995)	(150.741)	(150.723)
Composizione del debito per strumento														
monete e depositi . . .	224.144	217.922	226.698	227.869	227.993	227.769	224.299	220.892	216.139	217.922	(210.895)	(203.963)	(202.582)	(198.029)
titoli	2.234.254	2.284.618	2.281.367	2.288.668	2.295.960	2.291.895	2.266.913	2.290.055	2.285.755	2.284.618	(2.287.658)	(2.317.790)	(2.328.026)	(2.355.229)
prestiti e altre passività	144.530	181.213	171.645	177.969	171.142	161.535	173.019	180.257	183.526	181.213	(179.209)	(177.944)	(187.159)	(186.456)
Composizione del debito per valuta														
in euro	2.599.866	2.680.530	2.676.545	2.691.214	2.691.758	2.677.829	2.660.814	2.687.816	2.682.128	2.680.530	(2.674.572)	(2.696.467)	(2.714.584)	(2.736.550)
in valuta estera	3.061	3.223	3.164	3.292	3.337	3.371	3.418	3.389	3.292	3.223	(3.190)	(3.231)	(3.183)	(3.164)
Composizione del debito per residenza dei creditori														
residenti	1.831.999	1.957.557	1.923.349	1.940.041	1.946.697	1.937.021	1.931.732	1.958.861	1.954.291	1.957.557	(1.959.966)	(1.975.384)	(1.997.196)
non residenti	770.928	726.197	756.360	754.466	748.397	744.179	732.501	732.343	731.128	726.197	(717.796)	(724.313)	(720.571)

Debito delle Amministrazioni locali: analisi per comparti e strumenti*(milioni di euro)*

Periodo	Regioni e Province autonome			Province e città metropolitane			Comuni			Altri enti	Debito delle Amministrazioni locali
	<i>di cui:</i>		<i>di cui:</i>		<i>di cui:</i>						
	Titoli	Prestiti di IFM e CDP spa	Titoli	Prestiti di IFM e CDP spa	Titoli	Prestiti di IFM e CDP spa					
2021	38.027	5.327	29.052	6.044	1.641	4.359	33.449	3.893	27.813	10.564	88.082
2022	39.121	4.838	30.789	5.648	1.481	4.132	32.517	3.494	27.151	10.423	87.709
2021 - mag.....	37.604	5.347	28.433	6.298	1.769	4.502	34.478	4.219	28.752	10.891	89.271
giu.....	38.089	5.483	28.743	6.219	1.720	4.472	33.888	4.081	28.216	10.921	89.117
lug.....	37.947	5.469	28.712	6.129	1.707	4.394	33.699	4.060	28.091	11.019	88.794
ago.....	37.891	5.458	28.693	6.129	1.707	4.395	33.555	4.054	27.980	10.713	88.288
set.....	37.965	5.446	28.720	6.127	1.702	4.396	33.696	4.031	28.079	10.831	88.618
ott.....	38.043	5.444	28.864	6.124	1.701	4.397	33.757	4.025	28.197	10.753	88.677
nov.....	37.900	5.384	28.817	6.101	1.689	4.388	33.754	4.015	28.231	10.808	88.563
dic.....	38.027	5.327	29.052	6.044	1.641	4.359	33.449	3.893	27.813	10.564	88.082
2022 - gen.....	38.578	5.326	29.598	5.975	1.629	4.303	33.281	3.873	27.727	10.938	88.772
feb.....	40.058	5.324	31.093	5.966	1.628	4.304	33.413	3.869	27.874	10.663	90.100
mar.....	40.027	5.312	31.054	5.952	1.623	4.294	33.499	3.846	27.963	10.544	90.022
apr.....	40.118	5.311	31.124	5.940	1.621	4.286	33.502	3.838	28.002	10.593	90.153
mag.....	40.055	5.263	31.186	5.924	1.609	4.287	33.445	3.825	28.064	10.380	89.804
giu.....	39.467	5.197	30.679	5.853	1.559	4.263	33.006	3.682	27.576	10.127	88.453
lug.....	39.210	4.954	30.681	5.778	1.546	4.203	32.759	3.662	27.387	10.090	87.837
ago.....	39.320	4.944	30.805	5.780	1.546	4.207	32.725	3.656	27.382	9.838	87.662
set.....	39.336	4.932	30.849	5.780	1.541	4.211	32.978	3.632	27.538	9.806	87.900
ott.....	39.342	4.931	30.857	5.766	1.540	4.199	32.930	3.626	27.573	9.908	87.946
nov.....	39.411	4.882	31.025	5.765	1.528	4.210	32.937	3.616	27.626	9.948	88.061
dic.....	39.121	4.838	30.789	5.648	1.481	4.132	32.517	3.494	27.151	10.423	87.709
2023 - gen.....	(39.078)	(4.840)	(30.720)	(5.597)	(1.468)	(4.099)	(32.379)	(3.472)	(27.134)	(10.750)	(87.805)
feb.....	(39.063)	(4.837)	(30.727)	(5.600)	(1.468)	(4.103)	(32.456)	(3.467)	(27.285)	(10.657)	(87.776)
mar.....	(39.105)	(4.826)	(30.760)	(5.598)	(1.462)	(4.104)	(32.499)	(3.444)	(27.359)	(10.431)	(87.632)
apr.....	(39.117)	(4.824)	(30.762)	(5.601)	(1.461)	(4.114)	(32.168)	(3.436)	(27.098)	(10.729)	(87.614)

Debito delle Amministrazioni locali: analisi per aree geografiche*(milioni di euro)*

Periodo	Nord ovest	Nord est	Centro	Sud	Isole	Debito delle Amministrazioni locali
2021	23.453	11.530	24.366	20.052	8.681	88.082
2022	22.773	11.268	25.290	19.448	8.930	87.709
2021 - mag	23.862	11.697	24.536	19.866	9.310	89.271
giu.	23.578	11.550	24.538	20.334	9.117	89.117
lug.	23.489	11.409	24.550	20.311	9.035	88.794
ago.	23.374	11.371	24.325	20.244	8.974	88.288
set.	23.394	11.466	24.491	20.288	8.980	88.618
ott.	23.618	11.526	24.482	20.316	8.735	88.677
nov.	23.472	11.480	24.648	20.224	8.739	88.563
dic.	23.453	11.530	24.366	20.052	8.681	88.082
2022 - gen.	23.482	11.443	24.492	20.093	9.263	88.772
feb.	23.453	11.411	25.882	20.053	9.302	90.100
mar.	23.433	11.457	25.820	20.020	9.292	90.022
apr.	23.560	11.499	25.825	20.017	9.252	90.153
mag.	23.521	11.454	25.717	19.901	9.212	89.804
giu.	23.075	11.142	25.434	19.730	9.073	88.453
lug.	22.677	11.100	25.415	19.589	9.056	87.837
ago.	22.786	11.057	25.164	19.583	9.073	87.662
set.	22.807	11.237	25.063	19.665	9.128	87.900
ott.	22.721	11.210	25.253	19.682	9.079	87.946
nov.	22.723	11.402	25.260	19.612	9.064	88.061
dic.	22.773	11.268	25.290	19.448	8.930	87.709
2023 - gen.	(22.612)	(11.232)	(25.597)	(19.385)	(8.979)	(87.805)
feb.	(22.705)	(11.225)	(25.430)	(19.385)	(9.030)	(87.776)
mar.	(22.721)	(11.286)	(25.313)	(19.325)	(8.989)	(87.632)
apr.	(22.758)	(11.241)	(25.313)	(19.340)	(8.962)	(87.614)

Debito, depositi attivi e altre attività delle Amministrazioni pubbliche

(milioni di euro)

Periodo	Debito delle Amministrazioni pubbliche	Disponibilità liquide del Tesoro						Debito delle Amministrazioni pubbliche al netto delle disponibilità liquide del Tesoro	Depositi presso IFM residenti	Prestiti a Stati membri dell'UEM (bilaterali o attraverso l'EFSF)	Contributo al capitale dell'ESM	
		di cui:										
		Depositi presso la Banca d'Italia (escluso Fondo di ammortamento)	Fondo ammortamento	Impieghi della liquidità								
					di cui:							
Conto disponibilità	Altri depositi				di cui: attraverso l'EFSF							
2021	2.679.607	47.472	38.149	37.503	645	324	9.000	2.632.135	42.483	42.994	33.509	14.298
2022	2.756.969	43.458	30.559	29.866	693	249	12.651	2.713.511	37.501	41.992	33.509	14.298
2021 - mag...	2.687.058	91.266	79.253	78.758	495	13	12.000	2.595.791	45.215	43.321	33.509	14.298
giu.	2.696.570	84.449	71.527	70.901	626	922	12.000	2.612.122	44.630	43.231	33.509	14.298
lug.	2.727.003	120.788	103.366	102.792	574	5.422	12.000	2.606.215	43.824	43.231	33.509	14.298
ago.	2.736.551	139.656	127.654	127.055	600	2	12.000	2.596.895	43.551	43.231	33.509	14.298
set.	2.708.736	96.331	87.330	86.711	618	2	9.000	2.612.405	42.207	43.120	33.509	14.298
ott.	2.712.533	92.293	86.292	85.671	621	2	6.000	2.620.240	42.394	43.120	33.509	14.298
nov. ...	2.696.472	67.123	61.114	60.511	603	9	6.000	2.629.349	41.232	43.120	33.509	14.298
dic.	2.679.607	47.472	38.149	37.503	645	324	9.000	2.632.135	42.483	42.994	33.509	14.298
2022 - gen...	2.715.813	83.774	69.085	68.402	683	323	14.366	2.632.039	37.609	42.994	33.509	14.298
feb.	2.738.094	102.004	84.307	83.423	884	323	17.374	2.636.091	37.362	42.994	33.509	14.298
mar. ...	2.757.171	95.614	77.730	76.793	937	323	17.560	2.661.557	37.086	42.869	33.509	14.298
apr.	2.760.948	101.085	84.328	83.446	882	323	16.434	2.659.863	37.318	42.869	33.509	14.298
mag. ...	2.757.507	81.366	64.255	63.431	824	323	16.788	2.676.141	37.013	42.869	33.509	14.298
giu.	2.770.836	86.223	68.849	68.042	808	769	16.604	2.684.613	36.886	42.744	33.509	14.298
lug.	2.770.726	96.322	79.313	78.506	808	769	16.240	2.674.404	38.774	42.744	33.509	14.298
ago. ...	2.756.364	79.942	64.021	63.181	840	769	15.153	2.676.422	40.027	42.744	33.509	14.298
set.	2.739.148	48.052	38.945	38.172	773	769	8.338	2.691.096	37.470	42.618	33.509	14.298
ott.	2.765.322	62.609	50.872	50.137	735	1.137	10.600	2.702.713	36.097	42.618	33.509	14.298
nov. ...	2.759.202	54.077	33.122	32.452	670	1.462	19.494	2.705.124	34.218	42.618	33.509	14.298
dic.	2.756.969	43.458	30.559	29.866	693	249	12.651	2.713.511	37.501	41.992	33.509	14.298
2023 - gen...	(2.750.497)	(34.694)	(24.478)	23.810	(668)	(254)	(9.961)	(2.715.804)	(39.332)	(41.992)	(33.509)	(14.288)
feb.	(2.771.964)	(43.300)	(33.044)	32.435	(609)	(254)	(10.002)	(2.728.664)	(39.020)	(41.992)	(33.509)	(14.288)
mar. ...	(2.789.805)	(29.376)	(15.804)	14.863	(941)	(254)	(13.318)	(2.760.429)	(39.280)	(41.992)	(33.509)	(14.288)
apr.	(2.811.604)	(40.314)	(27.229)	26.267	(962)	(1.087)	(11.997)	(2.771.290)	(39.542)	(41.992)	(33.509)	(14.288)

Appendice metodologica

Indicazioni generali

La pubblicazione riporta, con cadenza mensile, i dati relativi al debito e al fabbisogno delle Amministrazioni pubbliche e dei suoi sottosettori (Amministrazioni centrali, Amministrazioni locali ed Enti di previdenza)¹. La pubblicazione contiene inoltre informazioni sulla durata media residua del debito, sui settori detentori e sulle disponibilità liquide del Tesoro (depositi del Tesoro presso la Banca d'Italia, fondo per l'ammortamento dei titoli di Stato e impieghi della liquidità presso il sistema finanziario). I dati vengono pubblicati con un ritardo di circa 45 giorni rispetto alla fine del periodo di riferimento (di norma il 15 del mese t vengono pubblicati i dati relativi al mese $t-2$). La stima del debito è effettuata utilizzando principalmente le segnalazioni di vigilanza di banche e intermediari finanziari e l'anagrafe dei titoli².

Il debito delle Amministrazioni pubbliche. – Il debito delle Amministrazioni pubbliche (debito pubblico) è calcolato secondo i criteri metodologici stabiliti ai fini della Procedura per i disavanzi eccessivi (cosiddetto “debito pubblico di Maastricht”)³. In base a tali criteri: i) gli strumenti finanziari considerati nel calcolo del debito pubblico sono le monete, i depositi, i titoli diversi dalle azioni e i prestiti; ii) tali strumenti sono valutati al valore facciale; iii) il debito pubblico è consolidato tra e nei sottosettori, ossia si escludono dal calcolo le passività verso enti appartenenti alle Amministrazioni pubbliche (ad esempio, i titoli di Stato detenuti dagli Enti di previdenza).

Le passività sono attribuite al sottosettore (Amministrazioni centrali, Amministrazioni locali, Enti di previdenza) al quale appartiene il debitore effettivo, ossia l'ente che è tenuto al rimborso, e non a quello cui appartiene l'ente che riceve il finanziamento⁴. La valutazione delle passività tiene conto di eventuali operazioni di swap⁵. Con riferimento ai settori detentori del debito pubblico, si precisa che i titoli di Stato acquistati nell'ambito dei programmi di politica monetaria dell'Eurosistema⁶ sono inclusi nella serie “Banca d'Italia” se acquistati da quest'ultima, nel settore “non residenti” se acquistati dalla Banca centrale europea (o da altre banche centrali dell'Eurosistema).

-
1. La lista delle Amministrazioni pubbliche è aggiornata e pubblicata con cadenza annuale dall'Istat.
 2. Per una descrizione dettagliata dei criteri utilizzati nella stima del debito pubblico italiano, cfr. Inventory of the methods, procedures and sources used for the compilation of deficit and debt data and the underlying government sector accounts according to ESA 2010 - Italy, luglio 2020 (<https://ec.europa.eu/eurostat/documents/1015035/10734351/IT-EDP-Inventory-2020-07.pdf>).
 3. Regolamento del Consiglio delle Comunità Europee n. 479/2009, relativo all'applicazione del protocollo sulla Procedura per i disavanzi eccessivi, allegato al Trattato che istituisce la Comunità europea. L'indebitamento netto, calcolato dall'Istat, e il debito di Maastricht sono i due indicatori di riferimento nell'ambito della Procedura per i disavanzi eccessivi dell'Unione europea. La metodologia per l'applicazione del Regolamento n. 479/2009 è definita dall'Eurostat nel Manual on General Government Deficit and Debt.
 4. Ad esempio, nel caso di un mutuo concesso a una Regione ma con rimborso a carico dello Stato, esso verrà attribuito al sottosettore delle Amministrazioni centrali.
 5. Ad esempio, nel caso di passività in valuta coperte da cross currency swap, la valutazione riflette il tasso di cambio a termine fissato dal contratto.
 6. Si tratta del *Securities market programme* (SMP), del *Public sector purchase programme* (PSPP) e del *Pandemic emergency purchase programme* (PEPP).

Finanza pubblica: fabbisogno e debito

Il fabbisogno delle Amministrazioni pubbliche. – Il fabbisogno delle Amministrazioni pubbliche è un indicatore dell'andamento complessivo dei conti pubblici in termini di cassa in un certo intervallo temporale. Il debito e il fabbisogno sono legati dalla seguente relazione:

$$\text{Fabbisogno} = \Delta \text{debito} - \Delta \text{disponibilità liquide} + \text{effetti valutazione}$$

Il fabbisogno è pari alla differenza tra la variazione del debito e la variazione delle disponibilità liquide del Tesoro, al netto dei diversi criteri di valutazione dei due aggregati. In particolare: i) per il calcolo del fabbisogno le passività sono valutate al netto ricavo al momento dell'emissione e al valore di rimborso alla scadenza⁷, mentre per il calcolo del debito sia all'emissioni sia alla scadenza le passività sono valutate al valore facciale; ii) le passività denominate in valuta estera sono convertite in euro al tasso di cambio vigente al momento della regolazione dell'operazione nel caso del fabbisogno, al tasso di cambio di fine periodo nel caso del debito; iii) per i titoli indicizzati nel capitale, la rivalutazione espleta i suoi effetti solo all'atto del rimborso del titolo nel caso del fabbisogno, mentre nel debito viene periodicamente imputata.

Alla formazione del fabbisogno delle Amministrazioni centrali concorrono le transazioni con gli altri enti delle Amministrazioni pubbliche; il fabbisogno delle Amministrazioni locali e degli Enti di previdenza riflette pertanto unicamente le necessità di finanziamento aggiuntive rispetto a quelle coperte dai trasferimenti statali, soddisfatte sul mercato.

* * * * *

Le prime tre tavole della pubblicazione riguardano il fabbisogno delle Amministrazioni pubbliche. Esse forniscono informazioni sulla formazione del fabbisogno delle Amministrazioni centrali, partendo dal saldo di cassa del bilancio dello Stato riferito alle partite correnti e a quelle in conto capitale (Tavola 1) e sulla scomposizione del fabbisogno delle Amministrazioni pubbliche in base allo strumento di finanziamento utilizzato⁸ (Tavola 2) e al sottosectore di riferimento (Tavola 3).

Le restanti tavole riguardano il debito delle Amministrazioni pubbliche. In particolare, esse forniscono la scomposizione del debito per: i) strumento di finanziamento utilizzato (Tavola 4); ii) settore detentore, con l'indicazione separata della componente relativa ai soli titoli (Tavola 5); iii) sottosectore delle Amministrazioni pubbliche (Tavola 6); iv) vita residua, con l'indicazione della componente a tasso variabile, riportando anche la vita media residua del debito (Tavola 7); v) scadenza originaria, strumenti, valuta e residenza dei creditori (Tavole 8 e 9). Con riferimento al debito delle Amministrazioni locali, si fornisce la scomposizione per comparto e strumento (Tavola 10) e per area geografica (Tavola 11). Infine la Tavola 12 presenta informazioni relative ad alcune voci dell'attivo finanziario delle Amministrazioni pubbliche; in particolare si riportano i dati relativi alle disponibilità liquide del Tesoro (depositi del Tesoro presso la Banca d'Italia, fondo per l'ammortamento dei titoli di Stato e impieghi della liquidità presso il sistema finanziario), ai depositi delle Amministrazioni pubbliche presso le Istituzioni finanziarie monetarie residenti, alla quota italiana del sostegno finanziario agli altri paesi dell'area dell'euro (prestiti, sia bilaterali sia concessi attraverso l'*European Financial Stability Facility*, e contributo al capitale dell'*European Stability Mechanism*).

7. Con l'eccezione dei BOT, dei CTZ e dei commercial papers: i primi sono valutati al valore facciale sia all'emissione sia al rimborso, mentre i CTZ e i commercial papers sono valutati al netto ricavo sia all'emissione sia al rimborso.

8. Oltre a monete, depositi, titoli e prestiti, tra gli strumenti di finanziamento sono incluse le "altre passività" che comprendono quelle connesse con alcune particolari operazioni (e.g. cartolarizzazioni, Public-private-partnerships, cessioni pro soluto di debiti commerciali a favore di intermediari finanziari) che, in base alle regole statistiche europee, devono essere incluse nel debito pubblico. Le "altre passività" includono anche la quota italiana dei prestiti in favore di Stati Membri dell'UEM erogati attraverso lo *European Financial Stability Facility*.

Finanza pubblica: fabbisogno e debito

Gli acronimi utilizzati all'interno della pubblicazione hanno il seguente significato:

- **IFM – Istituzioni finanziarie monetarie:** includono le banche centrali, le banche, i fondi comuni monetari e le altre istituzioni finanziarie monetarie residenti, la cui attività consiste nel ricevere depositi e/o strumenti altamente sostituibili ai depositi da altri enti e nel concedere crediti e/o effettuare investimenti in titoli per proprio conto. Le IFM comprendono anche gli istituti di moneta elettronica (Imel) e, dal settembre 2006, la Cassa depositi e prestiti SpA.
- **CDP – Cassa depositi e prestiti SpA:** fino al 2003 ente pubblico controllato dal Ministero dell'Economia e delle finanze e incluso nel settore delle Amministrazioni pubbliche. Nel dicembre del 2003 la CDP è stata trasformata in società per azioni (cfr. il riquadro: *La trasformazione della Cassa depositi e prestiti in società per azioni e gli effetti sul debito pubblico*, in *Bollettino economico*, 42, 2004) e riclassificata dal settore delle Amministrazioni pubbliche a quello delle "altre istituzioni finanziarie"; dal settembre 2006 la CDP è inclusa nel settore delle IFM⁹.
- **EFSF – European Financial Stability Facility:** strumento temporaneo istituito con la decisione del Consiglio della UE del 9 maggio 2010 per tutelare la stabilità finanziaria dell'area dell'euro. Giuridicamente costituito come società per azioni, con sede legale in Lussemburgo. La provvista delle risorse necessarie avviene attraverso l'emissione e il collocamento sul mercato di obbligazioni supportate dalla garanzia dei paesi dell'area dell'euro, secondo la quota di partecipazione al capitale della Banca centrale europea (BCE).
- **ESM – European Stability Mechanism:** meccanismo europeo permanente per la gestione delle crisi, la cui costituzione, concordata dal Consiglio europeo del 28-29 ottobre 2010, è stata portata a termine l'11 luglio 2011 con la sottoscrizione del Trattato che lo istituisce da parte dei 17 paesi allora appartenenti all'area dell'euro, poi emendato il 2 febbraio 2012. È divenuto operativo nell'ottobre 2012 e ha sostituito gradualmente lo *European Financial Stability Facility*.

Per le note alle tavole, cfr. il fascicolo [Metodi e fonti: note metodologiche](#).

9. I prestiti concessi ad Amministrazioni pubbliche dalla CDP sono riportati al netto della quota non ancora erogata (alla quale corrisponde un deposito a favore del soggetto debitore).

Tutti i fascicoli della collana Statistiche sono disponibili sul sito internet della Banca d'Italia:

<http://www.bancaditalia.it/pubblicazioni>

Eventuali chiarimenti sui dati contenuti in questa pubblicazione possono essere richiesti

via e-mail all'indirizzo: statistiche@bancaditalia.it

Pubblicazione non soggetta a registrazione ai sensi dell'art. 3 bis della L. 103/2012