

Finanza pubblica: fabbisogno e debito

15 settembre 2022

Per informazioni: statistiche@bancaditalia.it
www.bancaditalia.it/statistiche/index.html

Figura 1

Debito delle Amministrazioni pubbliche (miliardi di euro)



Figura 2

Detentori del debito delle Amministrazioni pubbliche (percentuale del totale)

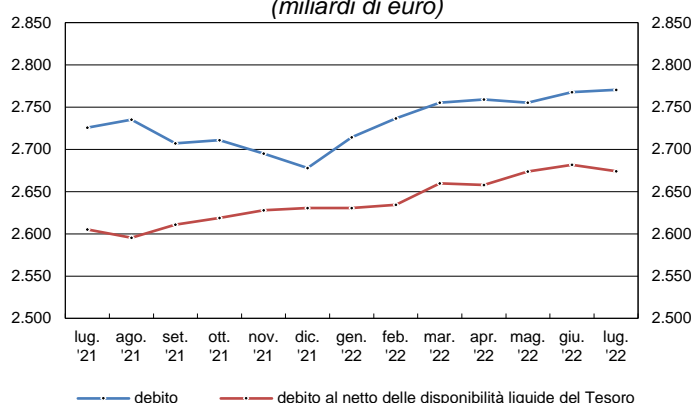

Figura 3

Variazione del debito delle Amministrazioni pubbliche (variazione sul mese precedente; miliardi di euro)

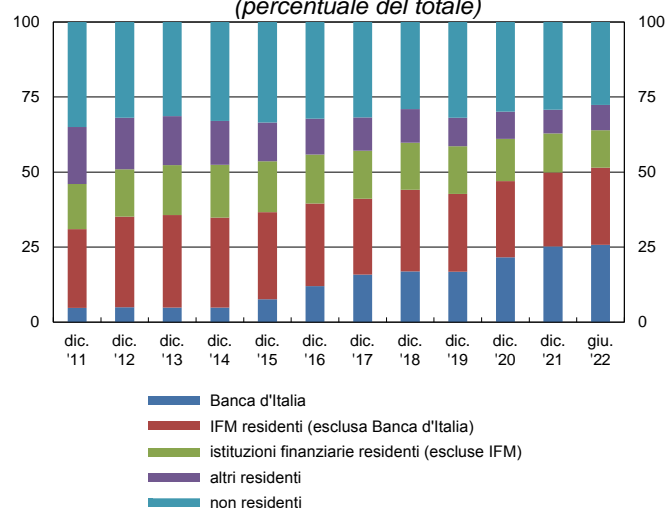

Figura 4

Fabbisogno delle Amministrazioni pubbliche (valori cumulati degli ultimi 12 mesi; miliardi di euro)

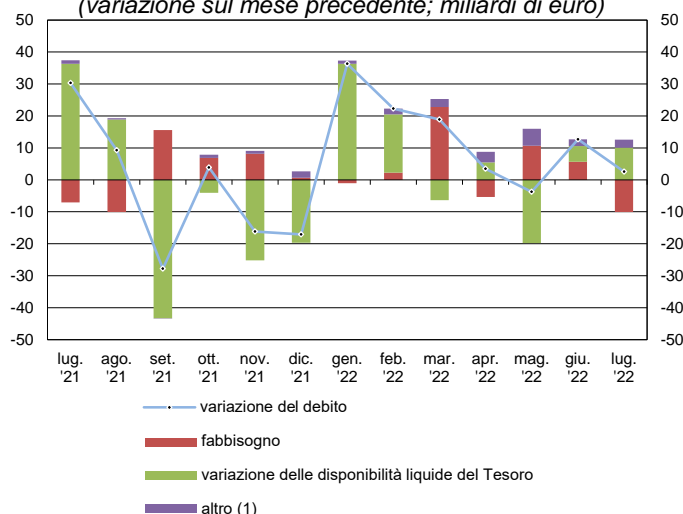
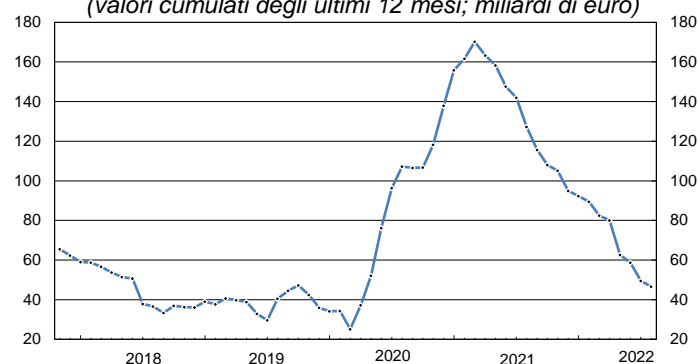

(1) Effetto complessivo di: a) scarti e premi all'emissione e al rimborso; b) rivalutazione dei titoli indicizzati all'inflazione; c) variazione del tasso di cambio.

Avvertenze

- I. Le elaborazioni, salvo diversa indicazione, sono eseguite dalla Banca d'Italia.
- II. Segni convenzionali:
 - il fenomeno non esiste;
 - il fenomeno esiste ma i dati non si conoscono;
 - .. i dati non raggiungono la cifra significativa dell'ordine minimo considerato.I dati riportati fra parentesi sono provvisori, quelli fra parentesi in corsivo sono stimati.
- III. Le tavole sono contrassegnate, oltre che da un numero progressivo, da un codice alfanumerico che individua in modo univoco il contenuto della tavola nell'archivio elettronico in cui sono memorizzate le informazioni destinate alla diffusione esterna. Analogo codice identifica le diverse grandezze riportate in ciascuna tavola.

Indice

Avvertenze

[Accesso ai dati in BDS](#)

Tavola 1	- Formazione del fabbisogno delle Amministrazioni centrali	TCCE0100
Tavola 2	- Finanziamento del fabbisogno delle Amministrazioni pubbliche: analisi per strumenti	TCCE0125
Tavola 3	- Finanziamento del fabbisogno delle Amministrazioni pubbliche: analisi per sottosettori	TCCE0155
Tavola 4	- Debito delle Amministrazioni pubbliche: analisi per strumenti	TCCE0175
Tavola 5	- Debito delle Amministrazioni pubbliche: analisi per settori detentori	TCCE0200
Tavola 6	- Debito delle Amministrazioni pubbliche: analisi per sottosettori	TCCE0225
Tavola 7	- Debito delle Amministrazioni pubbliche: analisi per vita residua	TCCE0325
Tavola 8	- Debito delle Amministrazioni pubbliche: analisi per scadenza originaria, strumento, valuta e residenza dei creditori	TCCE0350
Tavola 9	- Debito delle Amministrazioni centrali: analisi per scadenza originaria, strumento, valuta e residenza dei creditori	TCCE0375
Tavola 10	- Debito delle Amministrazioni locali: analisi per comparti e strumenti	TCCE0250
Tavola 11	- Debito delle Amministrazioni locali: analisi per aree geografiche	TCCE0275
Tavola 12	- Debito, depositi e altre attività delle Amministrazioni pubbliche	TCCE0300
Appendice metodologica		

Una breve descrizione del contenuto di questo report e della metodologia utilizzata è disponibile nel fascicolo [Metodi e fonti: note metodologiche](#).

[Tavole consultabili esclusivamente nella BDS](#)

[Principali indicatori di Finanza pubblica](#)

Formazione del fabbisogno delle Amministrazioni centrali

(milioni di euro)

Periodo	Incassi di bilancio			Pagamenti di bilancio			Saldo del bilancio statale (a)	Saldo di Tesoreria (b)		Fabbisogno delle Amministrazioni centrali -(a+b)	Dismissioni (c)	Fabbisogno delle Amministrazioni centrali al netto delle dismissioni -(a+b)+c
	Entrate tributarie (1)	Altre entrate	Totale	Spese correnti	Spese conto capitale	Totale			di cui: Fondi della riscossione (2)			
2020	432.572	63.082	495.654	626.235	98.006	724.241	-228.587	72.411	1.679	156.176	..	156.177
2021	479.696	87.182	566.879	667.796	119.066	786.861	-219.982	130.434	-1.191	89.548	4	89.553
2020 - ago.	44.652	1.262	45.914	25.047	2.277	27.323	18.591	-20.980	-379	2.389	..	2.389
set.	29.734	2.250	31.984	50.770	1.182	51.951	-19.967	-3.414	1.043	23.381	..	23.381
ott.	32.996	3.741	36.737	33.794	3.981	37.775	-1.038	-8.954	-923	9.992	..	9.992
nov.	42.554	4.760	47.313	80.886	11.172	92.058	-44.745	26.286	848	18.459	..	18.459
dic.	68.935	17.753	86.688	88.162	44.684	132.846	-46.158	42.042	1.745	4.116	..	4.116
2021 - gen.	36.654	2.185	38.838	26.227	20	26.247	12.591	-14.260	-2.553	1.669	..	1.669
feb.	29.163	2.386	31.549	56.414	13.167	69.581	-38.032	28.980	-54	9.053	..	9.053
mar.	30.140	3.547	33.687	52.596	4.902	57.499	-23.812	-1.937	-74	25.749	..	25.749
apr.	31.839	12.462	44.301	58.885	2.473	61.358	-17.057	8.407	118	8.650	4	8.654
mag.	34.440	5.260	39.700	61.550	3.786	65.335	-25.636	11.786	-20	13.849	..	13.849
giu.	32.602	5.166	37.769	24.614	5.012	29.626	8.142	-23.200	2.119	15.057	..	15.057
lug.	48.411	7.057	55.467	60.627	3.888	64.515	-9.047	15.777	-1.663	-6.730	..	-6.730
ago.	44.936	1.566	46.502	25.818	3.237	29.055	17.447	-7.883	-528	-9.564	..	-9.564
set.	35.591	13.336	48.927	69.233	7.422	76.655	-27.728	12.473	883	15.255	..	15.255
ott.	35.484	2.622	38.106	55.383	37.852	93.235	-55.130	48.250	-672	6.879	..	6.879
nov.	43.902	4.581	48.483	62.245	8.271	70.516	-22.033	13.696	1.490	8.337	..	8.337
dic.	76.537	27.014	103.551	114.204	29.035	143.239	-39.688	38.344	-236	1.344	..	1.344
2022 - gen.	(39.808)	(2.454)	(42.262)	(21.067)	(105)	(21.172)	(21.090)	(-19.236)	(-1.073)	(-1.854)	(..)	(-1.854)
feb.	(35.930)	(5.933)	(41.862)	(45.664)	(1.570)	(47.234)	(-5.371)	(4.391)	(552)	(980)	(..)	(980)
mar.	(33.213)	(3.022)	(36.235)	(67.496)	(62.708)	(130.204)	(-93.969)	(71.071)	(-385)	(22.899)	(-4.251)	(18.648)
apr.	(34.125)	(17.730)	(51.855)	(60.669)	(4.027)	(64.695)	(-12.840)	(18.288)	(-185)	(-5.448)	(..)	(-5.448)
mag.	(39.014)	(2.275)	(41.288)	(33.322)	(4.330)	(37.651)	(3.637)	(-14.707)	(-69)	(11.070)	(..)	(11.070)
giu.	(35.986)	(7.778)	(43.764)	(47.529)	(6.353)	(53.882)	(-10.118)	(3.110)	(1.416)	(7.008)	(..)	(7.008)
lug.	(58.655)	(5.990)	(64.645)	(45.218)	(4.262)	(49.480)	(15.165)	(-5.781)	(-1.187)	(-9.384)	(..)	(-9.384)

(1) Le entrate tributarie del bilancio dello Stato riportate in questa tavola non corrispondono all'ammontare dei tributi erariali effettivamente versati. I flussi mensili sono, infatti, rilevati al momento della contabilizzazione in bilancio che, dal maggio del 1998, non avviene più contestualmente al versamento. A partire da tale data, i principali tributi erariali vengono versati in Tesoreria (nella contabilità speciale "Fondi della riscossione") e solo successivamente contabilizzati nei relativi capitoli del bilancio dello Stato. - (2) I flussi riportati in questa voce indicano le variazioni delle giacenze di entrate nella contabilità speciale. Un flusso positivo indica un aumento delle giacenze (le entrate versate sono superiori a quelle contabilizzate in bilancio), un flusso negativo una riduzione delle giacenze (le contabilizzazioni superano i versamenti).

Finanziamento del fabbisogno delle Amministrazioni pubbliche: analisi per strumenti

(milioni di euro)

Periodo	Monete e depositi		Titoli a breve termine (b)	Titoli a medio e a lungo termine (c)	Prestiti di IFM (d)	Prestiti di Istituzioni europee (e)	Altre passività (f)	Transazioni in strumenti di debito (g=a+b+c+d+e+f)	Variazione delle disponibilità liquide del Tesoro (valore positivo: -)		Fabbisogno delle amministrazioni pubbliche (g+h)
	(a)	di cui: raccolta postale							(h)	di cui: impieghi della liquidità (valore positivo: -)	
2020	1.636	-2.520	11.456	134.053	646	16.637	928	165.356	-9.557	13.000	155.799
2021	-4.785	-7.576	-11.857	87.186	153	27.014	-353	97.359	-4.997	-1.000	92.362
2020 - ago.....	337	-121	1.320	18.393	-1.466	-	-220	18.364	-16.793	1.500	1.571
set.....	-1.579	-279	-281	7.425	928	-	549	7.042	16.252	-6.000	23.295
ott.....	-975	-303	-4.142	-1.763	488	10.085	18	3.712	6.081	-1.000	9.793
nov.....	3.505	-524	-629	-7.301	-373	6.551	-201	1.553	16.877	500	18.429
dic.....	-3.306	-69	-8.704	-3.612	-1.325	..	1.149	-15.798	19.057	1.000	3.259
2021 - gen.....	3.637	-1.619	5.611	25.468	-31	..	-252	34.434	-32.616	..	1.818
feb.....	-1.481	-1.101	-3.444	37.212	604	4.609	-341	37.158	-27.846	..	9.312
mar.....	175	-744	-2.947	4.975	-1.382	5.719	347	6.887	18.300	1.000	25.186
apr.....	-171	-609	-1.509	28.146	3.372	..	-576	29.262	-17.139	-5.000	12.123
mag.....	-1.169	-402	-173	3.352	1.551	748	-124	4.185	10.509	..	14.694
giu.....	2.943	-300	59	3.226	560	..	1.301	8.089	6.818	..	14.907
lug.....	-1.120	-283	545	28.527	1.274	..	41	29.268	-36.340	..	-7.072
ago.....	-824	-227	666	-7.844	1.076	15.938	-199	8.813	-18.868	..	-10.055
set.....	-4.992	-244	-172	-23.500	358	..	597	-27.709	43.325	3.000	15.615
ott.....	-10.289	-229	-2.311	8.139	7.709	..	-393	2.855	4.038	3.000	6.893
nov.....	1.518	-408	-1.392	-14.176	-2.360	..	-536	-16.945	25.171	..	8.225
dic.....	6.988	-1.410	-6.790	-6.338	-12.577	..	-218	-18.936	19.651	-3.000	715
2022 - gen.....	(2.590)	(-1.202)	(-471)	(21.421)	(11.983)	(..)	(-277)	(35.247)	(-36.302)	(-5.366)	(-1.055)
feb.....	(-4.189)	(-690)	(-470)	(22.079)	(2.883)	(..)	(204)	(20.506)	(-18.230)	(-3.008)	(2.277)
mar.....	(6.425)	(-478)	(-379)	(8.367)	(2.495)	(..)	(-466)	(16.441)	(6.390)	(-187)	(22.831)
apr.....	(-952)	(-1.293)	(-345)	(-10.586)	(1.255)	(11.000)	(-224)	(148)	(-5.471)	(1.126)	(-5.323)
mag.....	(-1.319)	(-998)	(-572)	(-6.392)	(-471)	(..)	(-244)	(-8.998)	(19.719)	(-354)	(10.721)
giu.....	(1.172)	(-228)	(-978)	(5.914)	(3.925)	(..)	(544)	(10.577)	(-4.857)	(184)	(5.720)
lug.....	(123)	(-236)	(-1.037)	(5.799)	(-4.519)	(..)	(-289)	(78)	(-10.100)	(364)	(-10.022)

Finanziamento del fabbisogno delle Amministrazioni pubbliche: analisi per sottosectori

(milioni di euro)

Periodo	Fabbisogno delle Amministrazioni centrali			Fabbisogno aggiuntivo delle Amministrazioni locali			Fabbisogno aggiuntivo degli Enti di previdenza	Fabbisogno delle Amministrazioni pubbliche	Fabbisogno al netto di regolazioni e dismissioni
	di cui:		Prestiti di IFM	di cui:		Prestiti di IFM			
	Titoli			Titoli					
2020	156.176	146.602	115	-424	-1.092	496	46	155.799	155.790
2021	89.548	76.082	-3.560	2.863	-753	3.748	-50	92.362	92.354
2020 - ago.....	2.389	19.798	-826	-795	-84	-626	-23	1.571	1.571
set.....	23.381	7.187	846	-102	-42	67	16	23.295	23.294
ott.....	9.992	-5.882	766	-159	-23	-226	-41	9.793	9.792
nov.....	18.459	-7.839	-512	-25	-92	130	-5	18.429	18.429
dic.....	4.116	-12.039	-437	-819	-278	-827	-38	3.259	3.259
2021 - gen.....	1.669	31.122	-335	146	-43	280	4	1.818	1.818
feb.....	9.053	33.783	228	283	-15	400	-24	9.312	9.309
mar.....	25.749	2.060	-832	-567	-32	-554	5	25.186	25.186
apr.....	8.650	26.657	-185	3.481	-20	3.558	-7	12.123	12.126
mag.....	13.849	3.292	586	883	-114	1.005	-38	14.694	14.694
giu.....	15.057	3.347	714	-165	-63	-157	14	14.907	14.904
lug.....	-6.730	29.128	1.463	-324	-56	-186	-19	-7.072	-7.073
ago.....	-9.564	-7.104	1.367	-506	-74	-303	15	-10.055	-10.055
set.....	15.255	-23.632	67	332	-41	271	27	15.615	15.615
ott.....	6.879	5.846	7.520	59	-18	220	-45	6.893	6.893
nov.....	8.337	-15.482	-2.367	-114	-85	8	2	8.225	8.224
dic.....	1.344	-12.935	-11.788	-645	-193	-793	16	715	712
2022 - gen.....	(-1.854)	(20.993)	(11.076)	(781)	(-43)	(892)	(18)	(-1.055)	(-1.055)
feb.....	(980)	(21.623)	(1.433)	(1.325)	(-14)	(1.465)	(-28)	(2.277)	(2.277)
mar.....	(22.899)	(8.030)	(2.538)	(-74)	(-42)	(-41)	(6)	(22.831)	(18.579)
apr.....	(-5.448)	(-10.911)	(1.153)	(132)	(-20)	(99)	(-8)	(-5.323)	(-5.323)
mag.....	(11.070)	(-6.888)	(-442)	(-350)	(-77)	(-29)	(1)	(10.721)	(10.719)
giu.....	(7.008)	(5.208)	(5.080)	(-1.349)	(-272)	(-1.207)	(61)	(5.720)	(5.719)
lug.....	(-9.384)	(5.036)	(-4.253)	(-625)	(-275)	(-264)	(-13)	(-10.022)	(-10.022)

Debito delle Amministrazioni pubbliche: analisi per strumenti

(milioni di euro)

Periodo	Monete e depositi		Titoli a breve termine	Titoli a medio e a lungo termine	Prestiti di IFM	Prestiti di Istituzioni europee	Altre passività	Debito delle Amministrazioni pubbliche
		di cui: Raccolta postale						
2020	228.929	65.066	125.257	2.027.104	125.510	16.500	49.428	2.572.727
2021	224.144	57.490	113.386	2.122.266	125.664	43.376	49.076	2.677.910
2020 - ago.....	231.283	66.241	139.013	2.034.249	125.792	-	47.913	2.578.250
set.....	229.705	65.962	138.733	2.040.849	126.720	-	48.461	2.584.467
ott.....	228.730	65.660	134.591	2.038.530	127.207	10.000	48.480	2.587.538
nov.....	232.234	65.135	133.962	2.030.834	126.835	16.500	48.279	2.588.644
dic.....	228.929	65.066	125.257	2.027.104	125.510	16.500	49.428	2.572.727
2021 - gen.....	232.566	63.446	130.868	2.051.714	125.479	16.500	49.176	2.606.303
feb.....	231.085	62.346	127.424	2.088.933	126.082	20.950	48.835	2.643.309
mar.....	231.260	61.601	124.466	2.094.240	124.701	26.687	49.182	2.650.536
apr.....	231.089	60.992	122.953	2.122.746	128.073	26.687	48.606	2.680.153
mag.....	229.920	60.590	122.780	2.128.122	129.624	27.438	48.482	2.686.365
giu.....	232.863	60.290	122.839	2.132.346	130.184	27.438	49.783	2.695.453
lug.....	231.743	60.008	123.384	2.161.934	131.458	27.438	49.825	2.725.781
ago.....	230.918	59.781	124.050	2.154.519	132.534	43.376	49.626	2.735.023
set.....	225.927	59.537	123.878	2.130.911	132.892	43.376	50.223	2.707.206
ott.....	215.638	59.308	121.567	2.140.044	140.601	43.376	49.830	2.711.055
nov.....	217.156	58.900	120.175	2.126.681	138.241	43.376	49.294	2.694.923
dic.....	224.144	57.490	113.386	2.122.266	125.664	43.376	49.076	2.677.910
2022 - gen.....	(226.734)	(56.288)	(112.915)	(2.144.743)	(137.647)	(43.376)	(48.799)	(2.714.213)
feb.....	(222.544)	(55.598)	(112.445)	(2.168.594)	(140.529)	(43.376)	(49.003)	(2.736.492)
mar.....	(228.969)	(55.120)	(112.066)	(2.179.401)	(143.024)	(43.376)	(48.537)	(2.755.373)
apr.....	(228.017)	(53.827)	(111.721)	(2.172.157)	(144.280)	(54.376)	(48.312)	(2.758.863)
mag.....	(226.698)	(52.829)	(111.149)	(2.171.048)	(143.809)	(54.376)	(48.068)	(2.755.148)
giu.....	(227.869)	(52.601)	(110.171)	(2.179.122)	(147.733)	(54.376)	(48.613)	(2.767.885)
lug.....	(227.993)	(52.365)	(109.134)	(2.187.422)	(143.215)	(54.376)	(48.324)	(2.770.463)

Debito delle Amministrazioni pubbliche: analisi per settori detentori

(milioni di euro)

Periodo	Banca d'Italia		Altre IFM residenti		Altre istituzioni finanziarie residenti		Altri residenti		Non residenti		Debito delle Amministrazioni pubbliche
		di cui: Titoli		di cui: Titoli		di cui: Titoli		di cui: Titoli		di cui: Titoli	
2020	556.180	551.343	653.587	393.729	361.293	351.143	232.221	155.879	769.447	700.267	2.572.727
2021	676.721	671.723	657.755	394.886	349.658	339.918	212.023	142.862	781.754	686.263	2.677.910
2020 - ago.....	517.934	513.152	695.425	432.343	369.255	360.230	239.758	162.645	755.877	704.893	2.578.250
set.....	529.398	524.585	690.047	428.832	360.923	351.699	235.535	156.912	768.564	717.553	2.584.467
ott.....	539.985	535.165	681.616	420.558	359.088	349.995	230.663	153.240	776.185	714.163	2.587.538
nov.....	549.054	544.219	671.220	408.980	356.851	347.959	235.846	156.483	775.674	707.155	2.588.644
dic.....	556.180	551.343	653.587	393.729	361.293	351.143	232.221	155.879	769.447	700.267	2.572.727
2021 - gen.....	566.633	561.794	667.701	403.969	357.818	348.150	231.854	155.286	782.297	713.382	2.606.303
feb.....	576.651	571.810	680.248	413.963	359.626	350.500	230.579	157.165	796.205	722.919	2.643.309
mar.....	588.100	583.258	668.783	404.021	360.674	351.260	227.155	153.287	805.825	726.881	2.650.536
apr.....	600.863	596.021	675.104	406.989	360.870	351.817	230.801	157.384	812.516	733.488	2.680.153
mag.....	611.283	606.439	680.876	410.768	359.441	350.487	227.831	156.050	806.933	727.157	2.686.365
giu.....	619.829	614.978	676.948	402.733	355.985	346.570	228.493	155.433	814.197	735.471	2.695.453
lug.....	636.566	631.683	680.016	405.654	359.055	349.899	227.553	154.203	822.592	743.879	2.725.781
ago.....	643.838	638.947	684.206	408.342	353.781	344.824	221.824	149.962	831.374	736.495	2.735.023
set.....	652.740	647.829	673.689	403.372	351.374	341.751	219.593	146.863	809.810	714.974	2.707.206
ott.....	663.905	658.985	672.469	406.421	352.264	343.238	219.342	144.660	803.076	708.307	2.711.055
nov.....	670.210	665.273	666.729	400.135	349.651	341.026	217.796	144.652	790.537	695.771	2.694.923
dic.....	676.721	671.723	657.755	394.886	349.658	339.918	212.023	142.862	781.754	686.263	2.677.910
2022 - gen.....	(689.512)	(684.500)	(683.361)	(405.979)	(350.421)	(340.958)	(213.104)	(143.924)	(777.814)	(682.297)	(2.714.213)
feb.....	(698.011)	(692.986)	(698.910)	(419.803)	(353.643)	(344.576)	(212.396)	(145.552)	(773.533)	(678.122)	(2.736.492)
mar.....	(703.514)	(698.560)	(700.634)	(421.374)	(347.583)	(338.383)	(219.707)	(144.559)	(783.936)	(688.592)	(2.755.373)
apr.....	(705.138)	(700.147)	(705.486)	(425.809)	(349.471)	(340.145)	(219.969)	(145.255)	(778.800)	(672.522)	(2.758.863)
mag.....	(711.309)	(706.285)	(706.116)	(428.324)	(347.828)	(338.747)	(223.061)	(148.284)	(766.836)	(660.558)	(2.755.148)
giu.....	(713.552)	(708.523)	(710.141)	(426.160)	(345.870)	(336.294)	(234.476)	(160.394)	(763.846)	(657.923)	(2.767.885)
lug.....	(722.093)	(717.025)	(2.770.463)

Debito delle Amministrazioni pubbliche: analisi per sottosectori*(milioni di euro)*

Periodo	Amministrazioni centrali					Amministrazioni	
	Debito non consolidato	Elementi di consolidamento		Debito consolidato		Debito non consolidato	Elementi di consolidamento
				<i>di cui:</i>			
				Titoli	Prestiti di IFM		
2020	2.499.505	11.527	2.487.978	2.140.273	61.730	122.472	37.867
2021	2.601.834	11.489	2.590.345	2.224.314	58.169	119.241	31.770
2020 - ago.....	2.504.013	11.685	2.492.328	2.160.740	61.066	122.421	36.710
set.....	2.510.167	11.536	2.498.631	2.167.102	61.912	123.495	37.886
ott.....	2.513.011	11.111	2.501.901	2.160.664	62.678	123.478	38.028
nov.....	2.514.145	11.108	2.503.037	2.152.430	62.167	123.555	38.131
dic.....	2.499.505	11.527	2.487.978	2.140.273	61.730	122.472	37.867
2021 - gen.....	2.532.894	11.490	2.521.404	2.170.537	61.395	122.619	37.868
feb.....	2.569.924	11.773	2.558.151	2.204.328	61.623	122.825	37.791
mar.....	2.577.602	11.662	2.565.940	2.206.709	60.791	122.206	37.739
apr.....	2.603.765	11.682	2.592.083	2.233.720	60.606	122.467	34.519
mag.....	2.609.154	11.704	2.597.450	2.239.036	61.193	121.650	32.819
giu.....	2.618.304	11.616	2.606.688	2.243.382	61.907	120.469	31.802
lug.....	2.648.836	11.477	2.637.359	2.273.571	63.370	120.153	31.810
ago.....	2.658.599	11.508	2.647.091	2.266.896	64.737	119.771	31.934
set.....	2.630.381	11.467	2.618.914	2.243.156	64.804	120.152	31.982
ott.....	2.634.344	11.595	2.622.749	2.249.996	72.323	120.367	32.138
nov.....	2.618.323	11.595	2.606.728	2.235.326	69.957	120.181	32.065
dic.....	2.601.834	11.489	2.590.345	2.224.314	58.169	119.241	31.770
2022 - gen.....	(2.637.384)	(11.536)	(2.625.847)	(2.246.362)	(69.245)	(119.444)	(31.191)
feb.....	(2.658.455)	(11.625)	(2.646.830)	(2.269.758)	(70.679)	(119.196)	(29.618)
mar.....	(2.677.787)	(12.009)	(2.665.778)	(2.280.227)	(73.217)	(119.062)	(29.558)
apr.....	(2.681.103)	(11.961)	(2.669.142)	(2.272.656)	(74.370)	(119.126)	(29.488)
mag.....	(2.677.875)	(12.100)	(2.665.775)	(2.271.051)	(73.929)	(118.594)	(29.304)
giu.....	(2.692.078)	(12.280)	(2.679.798)	(2.278.417)	(79.009)	(116.984)	(29.042)
lug.....	(2.695.335)	(12.321)	(2.683.014)	(2.285.955)	(74.756)	(116.361)	(29.044)

Tavola 6
 Accesso ai dati:
[TCCE0225](#)

locali			Enti di previdenza			Debito delle Amministrazioni pubbliche	di cui:		
Debito consolidato	di cui:		Debito non consolidato	Elementi di consolidamento	Debito consolidato		In valuta	A medio e a lungo termine	
	Titoli	Prestiti di IFM						di cui: a tasso variabile	
84.605	12.087	63.678	144	..	144	2.572.727	2.985	2.206.592	404.039
87.471	11.338	67.427	95	..	95	2.677.910	3.203	2.328.112	435.785
85.710	12.522	64.534	212	..	212	2.578.250	3.089	2.197.949	413.373
85.608	12.480	64.601	228	..	228	2.584.467	3.121	2.205.021	414.681
85.450	12.457	64.375	188	..	188	2.587.538	3.126	2.213.794	407.094
85.424	12.366	64.505	183	..	183	2.588.644	3.081	2.212.016	414.599
84.605	12.087	63.678	144	..	144	2.572.727	2.985	2.206.592	404.039
84.751	12.045	63.958	148	..	148	2.606.303	3.034	2.231.447	404.628
85.034	12.030	64.359	124	..	124	2.643.309	3.018	2.273.309	410.855
84.467	11.998	63.804	129	..	129	2.650.536	3.083	2.284.029	412.439
87.948	11.979	67.362	122	..	122	2.680.153	3.026	2.315.629	422.280
88.831	11.865	68.367	84	..	84	2.686.365	3.002	2.322.725	426.411
88.666	11.803	68.210	98	..	98	2.695.453	3.050	2.325.504	430.725
88.343	11.747	68.024	79	..	79	2.725.781	3.039	2.355.120	437.223
87.837	11.673	67.721	95	..	95	2.735.023	3.046	2.363.739	440.220
88.170	11.632	67.992	122	..	122	2.707.206	3.086	2.340.145	423.693
88.229	11.615	68.212	77	..	77	2.711.055	3.081	2.349.640	427.140
88.116	11.530	68.220	79	..	79	2.694.923	3.128	2.335.843	432.255
87.471	11.338	67.427	95	..	95	2.677.910	3.203	2.328.112	435.785
(88.253)	(11.295)	(68.319)	(112)	(..)	(112)	(2.714.213)	(3.251)	(2.351.474)	(438.258)
(89.578)	(11.282)	(69.783)	(84)	(..)	(84)	(2.736.492)	(3.229)	(2.377.267)	(445.032)
(89.505)	(11.241)	(69.742)	(90)	(..)	(90)	(2.755.373)	(3.240)	(2.387.312)	(453.830)
(89.639)	(11.222)	(69.841)	(83)	(..)	(83)	(2.758.863)	(3.349)	(2.390.693)	(457.177)
(89.290)	(11.147)	(69.813)	(84)	(..)	(84)	(2.755.148)	(3.311)	(2.389.674)	(451.299)
(87.942)	(10.876)	(68.606)	(145)	(..)	(145)	(2.767.885)	(3.443)	(2.395.439)	(446.439)
(87.317)	(10.601)	(68.343)	(132)	(..)	(132)	(2.770.463)	(3.492)	(2.403.785)	(451.004)

Debito delle Amministrazioni pubbliche: analisi per vita residua

(milioni di euro, anni)

Periodo	Debito con vita residua fino a 1 anno	Debito con vita residua tra 1 e 5 anni		Debito con vita residua maggiore di 5 anni		Vita media residua	Debito delle Amministrazioni pubbliche
			di cui: a tasso variabile		di cui: a tasso variabile		
2020	584.093	868.153	242.471	1.120.481	131.837	7,4	2.572.727
2021	577.114	906.102	245.026	1.194.695	141.452	7,6	2.677.910
2020 - ago.....	587.920	909.691	245.573	1.080.639	136.646	7,1	2.578.250
set.....	605.529	886.687	240.721	1.092.252	123.284	7,2	2.584.467
ott.....	590.670	870.937	239.965	1.125.931	123.635	7,4	2.587.538
nov.....	595.772	862.283	242.325	1.130.590	129.125	7,4	2.588.644
dic.....	584.093	868.153	242.471	1.120.481	131.837	7,4	2.572.727
2021 - gen.....	592.778	874.291	242.387	1.139.233	132.533	7,3	2.606.303
feb.....	588.004	901.336	242.514	1.153.969	138.507	7,3	2.643.309
mar.....	577.971	915.279	243.958	1.157.286	140.002	7,4	2.650.536
apr.....	595.146	906.111	249.879	1.178.896	143.505	7,5	2.680.153
mag.....	598.917	906.118	254.479	1.181.330	132.098	7,5	2.686.365
giu.....	589.022	926.219	242.799	1.180.211	133.920	7,5	2.695.453
lug.....	603.695	943.648	243.011	1.178.438	139.982	7,4	2.725.781
ago.....	599.983	936.050	244.418	1.198.991	141.506	7,6	2.735.023
set.....	604.402	907.286	258.222	1.195.518	130.314	7,6	2.707.206
ott.....	584.786	917.755	260.507	1.208.515	131.418	7,6	2.711.055
nov.....	590.743	894.114	257.459	1.210.066	137.409	7,7	2.694.923
dic.....	577.114	906.102	245.026	1.194.695	141.452	7,6	2.677.910
2022 - gen.....	(605.480)	(918.601)	(246.316)	(1.190.131)	(142.425)	(7,6)	(2.714.213)
feb.....	(598.694)	(929.112)	(246.314)	(1.208.686)	(149.567)	(7,6)	(2.736.492)
mar.....	(621.111)	(905.418)	(249.006)	(1.228.844)	(155.993)	(7,6)	(2.755.373)
apr.....	(596.504)	(916.390)	(241.867)	(1.245.969)	(157.147)	(7,7)	(2.758.863)
mag.....	(603.745)	(887.463)	(222.788)	(1.263.940)	(162.101)	(7,7)	(2.755.148)
giu.....	(611.333)	(893.444)	(220.078)	(1.263.107)	(173.753)	(7,7)	(2.767.885)
lug.....	(606.237)	(887.146)	(208.183)	(1.277.081)	(177.260)	(7,6)	(2.770.463)

Finanza pubblica: fabbisogno e debito
Tavola 8

Accesso ai dati:

[TCCE0350](#)
Debito delle Amministrazioni pubbliche: analisi per scadenza originaria, strumento, valuta e residenza dei creditori

(milioni di euro)

	2020	2021	2021 ago.	2021 set.	2021 ott.	2021 nov.	2021 dic.	2022 gen.	2022 feb.	2022 mar.	2022 apr.	2022 mag.	2022 giu.	2022 lug.
Debito delle Amministrazioni pubbliche	2.572.727	2.677.910	2.735.023	2.707.206	2.711.055	2.694.923	2.677.910	(2.714.213)	(2.736.492)	(2.755.373)	(2.758.863)	(2.755.148)	(2.767.885)	(2.770.463)
Composizione del debito per scadenza originaria														
a breve termine	366.136	349.798	371.284	367.061	361.415	359.080	349.798	(362.739)	(359.226)	(368.061)	(368.171)	(365.475)	(372.446)	(366.678)
monete e depositi . . .	228.162	224.014	230.170	225.181	214.893	216.412	224.014	(226.604)	(222.416)	(228.841)	(227.890)	(226.572)	(227.744)	(227.868)
titoli	125.257	113.386	124.050	123.878	121.567	120.175	113.386	(112.915)	(112.445)	(112.066)	(111.721)	(111.149)	(110.171)	(109.134)
prestiti e altre passività	12.717	12.399	17.064	18.002	24.956	22.493	12.399	(23.220)	(24.364)	(27.153)	(28.559)	(27.754)	(34.531)	(29.677)
a medio-lungo termine	2.206.592	2.328.112	2.363.739	2.340.145	2.349.640	2.335.843	2.328.112	(2.351.474)	(2.377.267)	(2.387.312)	(2.390.693)	(2.389.674)	(2.395.439)	(2.403.785)
con vita residua fino a un anno	217.958	227.316	228.699	237.341	223.371	231.664	227.316	(242.741)	(239.468)	(253.050)	(228.334)	(238.270)	(238.888)	(239.558)
monete e depositi . . .	767	130	748	746	745	744	130	(129)	(128)	(127)	(127)	(126)	(126)	(125)
titoli	217.191	227.186	227.950	236.595	222.626	230.920	227.186	(242.612)	(239.340)	(252.923)	(228.207)	(238.144)	(238.762)	(239.433)
prestiti e altre passività	(..)	(..)	(..)	(..)	(..)	(..)	(..)
con vita residua maggiore di un anno	1.988.634	2.100.797	2.135.040	2.102.804	2.126.270	2.104.179	2.100.797	(2.108.733)	(2.137.799)	(2.134.262)	(2.162.359)	(2.151.403)	(2.156.552)	(2.164.227)
monete e depositi	(..)	(..)	(..)	(..)	(..)	(..)	(..)
titoli	1.809.913	1.895.080	1.926.568	1.894.315	1.917.418	1.895.761	1.895.080	(1.902.131)	(1.929.255)	(1.926.479)	(1.943.950)	(1.932.904)	(1.940.360)	(1.947.989)
prestiti e altre passività	178.721	205.717	208.472	208.488	208.851	208.418	205.717	(206.602)	(208.544)	(207.784)	(218.409)	(218.499)	(216.191)	(216.238)
Composizione del debito per strumento														
monete e depositi . . .	228.929	224.144	230.918	225.927	215.638	217.156	224.144	(226.734)	(222.544)	(228.969)	(228.017)	(226.698)	(227.869)	(227.993)
titoli	2.152.361	2.235.652	2.278.569	2.254.788	2.261.611	2.246.857	2.235.652	(2.257.658)	(2.281.040)	(2.291.468)	(2.283.878)	(2.282.198)	(2.289.293)	(2.296.556)
prestiti e altre passività	191.438	218.115	225.536	226.491	233.807	230.911	218.115	(229.822)	(232.908)	(234.937)	(246.968)	(246.253)	(250.722)	(245.915)
Composizione del debito per valuta														
in euro	2.569.742	2.674.707	2.731.977	2.704.119	2.707.974	2.691.795	2.674.707	(2.710.961)	(2.733.264)	(2.752.134)	(2.755.514)	(2.751.838)	(2.764.441)	(2.766.972)
in valuta estera	2.985	3.203	3.046	3.086	3.081	3.128	3.203	(3.251)	(3.229)	(3.240)	(3.349)	(3.311)	(3.443)	(3.492)
Composizione del debito per residenza dei creditori														
residenti	1.803.280	1.896.157	1.903.649	1.897.396	1.907.979	1.904.386	1.896.157	(1.936.398)	(1.962.959)	(1.971.437)	(1.980.063)	(1.988.313)	(2.004.039)
non residenti	769.447	781.754	831.374	809.810	803.076	790.537	781.754	(777.814)	(773.533)	(783.936)	(778.800)	(766.836)	(763.846)

Finanza pubblica: fabbisogno e debito

Tavola 9

Accesso ai dati:

[TCCE0375](#)

Debito delle Amministrazioni centrali: analisi per scadenza originaria, strumento, valuta e residenza dei creditori

(milioni di euro)

	2020	2021	2021 ago.	2021 set.	2021 ott.	2021 nov.	2021 dic.	2022 gen.	2022 feb.	2022 mar.	2022 apr.	2022 mag.	2022 giu.	2022 lug.
Debito non consolidato delle Amministrazioni centrali	2.499.505	2.601.834	2.658.599	2.630.381	2.634.344	2.618.323	2.601.834	(2.637.384)	(2.658.455)	(2.677.787)	(2.681.103)	(2.677.875)	(2.692.078)	(2.695.335)
Composizione del debito per scadenza originaria														
a breve termine	361.594	345.691	367.383	362.864	357.416	355.106	345.691	(358.545)	(355.263)	(363.979)	(363.913)	(361.462)	(368.120)	(362.731)
monete e depositi . . .	228.162	224.014	230.170	225.181	214.893	216.412	224.014	(226.604)	(222.416)	(228.841)	(227.890)	(226.572)	(227.744)	(227.868)
titoli	125.282	113.441	124.100	123.928	121.618	120.243	113.441	(112.954)	(112.490)	(112.111)	(111.761)	(111.192)	(110.190)	(109.155)
prestiti e altre passività	8.150	8.236	13.113	13.756	20.906	18.451	8.236	(18.987)	(20.358)	(23.026)	(24.262)	(23.698)	(30.186)	(25.708)
a medio-lungo termine	2.137.911	2.256.143	2.291.217	2.267.517	2.276.928	2.263.217	2.256.143	(2.278.838)	(2.303.191)	(2.313.808)	(2.317.190)	(2.316.413)	(2.323.958)	(2.332.604)
con vita residua fino a un anno	218.981	228.522	229.611	238.299	224.444	232.864	228.522	(243.945)	(240.704)	(254.421)	(229.732)	(239.873)	(240.068)	(240.633)
monete e depositi . . .	767	130	748	746	745	744	130	(129)	(128)	(127)	(127)	(126)	(126)	(125)
titoli	218.214	228.392	228.863	237.554	223.699	232.120	228.392	(243.816)	(240.576)	(254.294)	(229.605)	(239.747)	(239.943)	(240.508)
prestiti e altre passività	(..)	(..)	(..)	(..)	(..)	(..)	(..)
con vita residua maggiore di un anno	1.918.930	2.027.621	2.061.606	2.029.218	2.052.485	2.030.353	2.027.621	(2.034.894)	(2.062.487)	(2.059.387)	(2.087.458)	(2.076.540)	(2.083.889)	(2.091.971)
monete e depositi	(..)	(..)	(..)	(..)	(..)	(..)	(..)
titoli	1.808.304	1.893.970	1.925.441	1.893.142	1.916.274	1.894.558	1.893.970	(1.901.129)	(1.928.318)	(1.925.831)	(1.943.251)	(1.932.211)	(1.940.564)	(1.948.612)
prestiti e altre passività	110.626	133.651	136.165	136.076	136.210	135.795	133.651	(133.765)	(134.170)	(133.556)	(144.207)	(144.328)	(143.325)	(143.359)
Composizione del debito per strumento														
monete e depositi . . .	228.929	224.144	230.918	225.927	215.638	217.156	224.144	(226.734)	(222.544)	(228.969)	(228.017)	(226.698)	(227.869)	(227.993)
titoli	2.151.800	2.235.803	2.278.404	2.254.623	2.261.591	2.246.921	2.235.803	(2.257.899)	(2.281.383)	(2.292.236)	(2.284.617)	(2.283.150)	(2.290.697)	(2.298.275)
prestiti e altre passività	118.776	141.887	149.277	149.831	157.116	154.246	141.887	(152.751)	(154.528)	(156.583)	(168.469)	(168.027)	(173.512)	(169.067)
Composizione del debito per valuta														
in euro	2.496.568	2.598.662	2.655.584	2.627.325	2.631.294	2.615.226	2.598.662	(2.634.179)	(2.655.259)	(2.674.577)	(2.677.783)	(2.674.593)	(2.688.665)	(2.691.875)
in valuta estera	2.937	3.171	3.015	3.057	3.051	3.097	3.171	(3.205)	(3.196)	(3.210)	(3.320)	(3.281)	(3.413)	(3.460)
Composizione del debito per residenza dei creditori														
residenti	1.741.072	1.832.681	1.839.888	1.833.244	1.843.961	1.840.442	1.832.681	(1.872.180)	(1.897.534)	(1.906.555)	(1.915.014)	(1.923.814)	(1.940.703)
non residenti	758.433	769.152	818.711	797.137	790.383	777.881	769.152	(765.204)	(760.920)	(771.231)	(766.089)	(754.061)	(751.375)

Debito delle Amministrazioni locali: analisi per comparti e strumenti*(milioni di euro)*

Periodo	Regioni e Province autonome			Province e città metropolitane			Comuni			Altri enti	Debito delle Amministrazioni locali
	di cui:		di cui:		di cui:						
	Titoli	Prestiti di IFM e CDP spa	Titoli	Prestiti di IFM e CDP spa	Titoli	Prestiti di IFM e CDP spa					
2020	33.668	5.441	24.255	6.360	1.802	4.522	34.039	4.288	28.177	10.538	84.605
2021	37.978	5.327	29.002	6.050	1.641	4.365	33.403	3.893	27.801	10.040	87.471
2020 - ago.....	33.387	5.587	23.986	6.383	1.867	4.497	34.860	4.458	28.961	11.080	85.710
set.....	33.454	5.584	23.973	6.386	1.862	4.501	34.769	4.433	28.865	11.000	85.608
ott.....	33.366	5.581	23.955	6.411	1.861	4.529	34.920	4.421	29.056	10.753	85.450
nov.....	33.297	5.515	23.997	6.397	1.849	4.526	34.735	4.411	28.938	10.996	85.424
dic.....	33.668	5.441	24.255	6.360	1.802	4.522	34.039	4.288	28.177	10.538	84.605
2021 - gen.....	33.554	5.439	24.247	6.315	1.789	4.492	34.191	4.268	28.415	10.691	84.751
feb.....	33.446	5.437	24.149	6.315	1.789	4.494	34.554	4.263	28.797	10.719	85.034
mar.....	33.273	5.433	23.919	6.307	1.784	4.493	34.620	4.240	28.845	10.268	84.467
apr.....	36.209	5.432	26.942	6.306	1.782	4.500	34.885	4.232	29.171	10.548	87.948
mag.....	37.605	5.347	28.433	6.299	1.769	4.502	34.450	4.220	28.750	10.478	88.831
giu.....	38.091	5.483	28.743	6.219	1.720	4.472	33.849	4.081	28.203	10.507	88.666
lug.....	37.949	5.469	28.712	6.129	1.707	4.394	33.661	4.060	28.079	10.605	88.343
ago.....	37.893	5.458	28.693	6.130	1.707	4.395	33.516	4.054	27.968	10.298	87.837
set.....	37.966	5.446	28.720	6.127	1.702	4.396	33.657	4.032	28.067	10.419	88.170
ott.....	38.045	5.444	28.864	6.124	1.701	4.397	33.718	4.025	28.185	10.342	88.229
nov.....	37.902	5.384	28.817	6.101	1.689	4.388	33.715	4.015	28.219	10.398	88.116
dic.....	37.978	5.327	29.002	6.050	1.641	4.365	33.403	3.893	27.801	10.040	87.471
2022 - gen.....	(38.530)	(5.326)	(29.548)	(5.975)	(1.629)	(4.303)	(33.223)	(3.873)	(27.702)	(10.525)	(88.253)
feb.....	(40.010)	(5.324)	(31.043)	(5.966)	(1.628)	(4.304)	(33.355)	(3.869)	(27.849)	(10.248)	(89.578)
mar.....	(39.980)	(5.312)	(31.004)	(5.952)	(1.623)	(4.294)	(33.440)	(3.846)	(27.938)	(10.133)	(89.505)
apr.....	(40.071)	(5.311)	(31.074)	(5.940)	(1.621)	(4.286)	(33.443)	(3.838)	(27.977)	(10.185)	(89.639)
mag.....	(40.006)	(5.263)	(31.136)	(5.924)	(1.609)	(4.287)	(33.386)	(3.825)	(28.039)	(9.974)	(89.290)
giu.....	(39.418)	(5.197)	(30.629)	(5.853)	(1.559)	(4.263)	(32.947)	(3.682)	(27.552)	(9.724)	(87.942)
lug.....	(39.161)	(4.954)	(30.631)	(5.778)	(1.546)	(4.203)	(32.700)	(3.662)	(27.362)	(9.678)	(87.317)

Debito delle Amministrazioni locali: analisi per aree geografiche*(milioni di euro)*

Periodo	Nord ovest	Nord est	Centro	Sud	Isole	Debito delle Amministrazioni locali
2020	23.941	11.612	22.879	18.617	7.557	84.605
2021	23.296	11.296	24.287	19.961	8.632	87.471
2020 - ago.....	24.142	11.817	22.426	19.429	7.897	85.710
set.....	24.003	11.814	22.445	19.433	7.913	85.608
ott.....	24.040	11.841	22.454	19.243	7.872	85.450
nov.....	24.015	11.715	22.673	19.274	7.747	85.424
dic.....	23.941	11.612	22.879	18.617	7.557	84.605
2021 - gen.....	23.886	11.599	22.867	18.746	7.654	84.751
feb.....	24.056	11.597	23.037	18.608	7.736	85.034
mar.....	23.950	11.453	22.988	18.344	7.733	84.467
apr.....	24.025	11.478	24.757	19.907	7.782	87.948
mag.....	23.835	11.449	24.510	19.776	9.261	88.831
giu.....	23.540	11.302	24.512	20.244	9.068	88.666
lug.....	23.451	11.162	24.523	20.221	8.987	88.343
ago.....	23.337	11.124	24.298	20.153	8.925	87.837
set.....	23.356	11.221	24.465	20.196	8.931	88.170
ott.....	23.581	11.281	24.455	20.225	8.686	88.229
nov.....	23.435	11.236	24.622	20.133	8.691	88.116
dic.....	23.296	11.296	24.287	19.961	8.632	87.471
2022 - gen.....	(23.428)	(11.197)	(24.412)	(20.001)	(9.214)	(88.253)
feb.....	(23.399)	(11.164)	(25.802)	(19.960)	(9.253)	(89.578)
mar.....	(23.379)	(11.211)	(25.742)	(19.927)	(9.246)	(89.505)
apr.....	(23.506)	(11.253)	(25.747)	(19.924)	(9.209)	(89.639)
mag.....	(23.464)	(11.210)	(25.639)	(19.808)	(9.169)	(89.290)
giu.....	(23.020)	(10.900)	(25.356)	(19.637)	(9.030)	(87.942)
lug.....	(22.622)	(10.859)	(25.338)	(19.487)	(9.013)	(87.317)

Debito, depositi attivi e altre attività delle Amministrazioni pubbliche

(milioni di euro)

Periodo	Debito delle Amministrazioni pubbliche	Disponibilità liquide del Tesoro						Debito delle Amministrazioni pubbliche al netto delle disponibilità liquide del Tesoro	Depositi presso IFM residenti	Prestiti a Stati membri dell'UEM (bilaterali o attraverso l'EFSF)	Contributo al capitale dell'ESM	
		di cui:										
		Depositi presso la Banca d'Italia (escluso Fondo di ammortamento)	Fondo ammortamento	Impieghi della liquidità								
					di cui:							
Conto disponibilità	Altri depositi				di cui: attraverso l'EFSF							
2020	2.572.727	42.475	34.461	34.002	460	14	8.000	2.530.252	39.261	43.385	33.509	14.331
2021	2.677.910	47.472	38.149	37.503	645	324	9.000	2.630.438	36.557	42.994	33.509	14.331
2020 - ago....	2.578.250	100.742	98.242	97.825	417	..	2.500	2.477.508	37.034	43.483	33.509	14.331
set.	2.584.467	84.490	75.864	75.426	438	126	8.500	2.499.978	36.840	43.434	33.509	14.331
ott.	2.587.538	78.408	68.521	68.091	431	387	9.500	2.509.129	37.252	43.434	33.509	14.331
nov. ...	2.588.644	61.532	52.145	51.711	434	387	9.000	2.527.112	40.128	43.434	33.509	14.331
dic.	2.572.727	42.475	34.461	34.002	460	14	8.000	2.530.252	39.261	43.385	33.509	14.331
2021 - gen....	2.606.303	75.091	67.077	66.636	442	13	8.000	2.531.212	40.033	43.385	33.509	14.331
feb.	2.643.309	102.937	94.923	94.492	431	13	8.000	2.540.373	40.134	43.385	33.509	14.331
mar. ...	2.650.536	84.637	77.623	77.103	520	13	7.000	2.565.899	38.509	43.321	33.509	14.331
apr.	2.680.153	101.775	89.762	89.273	490	13	12.000	2.578.378	39.525	43.321	33.509	14.331
mag. ...	2.686.365	91.266	79.253	78.758	495	13	12.000	2.595.099	40.623	43.321	33.509	14.331
giu.	2.695.453	84.449	71.527	70.901	626	922	12.000	2.611.004	39.891	43.231	33.509	14.331
lug.	2.725.781	120.788	103.366	102.792	574	5.422	12.000	2.604.993	38.679	43.231	33.509	14.331
ago.	2.735.023	139.656	127.654	127.055	600	2	12.000	2.595.367	38.062	43.231	33.509	14.331
set.	2.707.206	96.331	87.330	86.711	618	2	9.000	2.610.874	36.315	43.120	33.509	14.331
ott.	2.711.055	92.293	86.292	85.671	621	2	6.000	2.618.762	36.591	43.120	33.509	14.331
nov. ...	2.694.923	67.123	61.114	60.511	603	9	6.000	2.627.800	35.382	43.120	33.509	14.331
dic.	2.677.910	47.472	38.149	37.503	645	324	9.000	2.630.438	36.557	42.994	33.509	14.331
2022 - gen....	(2.714.213)	(83.774)	(69.085)	68.402	(683)	(323)	(14.366)	(2.630.439)	(37.609)	(42.994)	(33.509)	(14.331)
feb.	(2.736.492)	(102.004)	(84.307)	83.423	(884)	(323)	(17.374)	(2.634.489)	(37.362)	(42.994)	(33.509)	(14.331)
mar. ...	(2.755.373)	(95.614)	(77.730)	76.793	(937)	(323)	(17.560)	(2.659.760)	(37.086)	(42.869)	(33.509)	(14.331)
apr.	(2.758.863)	(101.085)	(84.328)	83.446	(882)	(323)	(16.434)	(2.657.778)	(37.318)	(42.869)	(33.509)	(14.331)
mag. ...	(2.755.148)	(81.366)	(64.255)	63.431	(824)	(323)	(16.788)	(2.673.783)	(37.013)	(42.869)	(33.509)	(14.331)
giu.	(2.767.885)	(86.223)	(68.849)	68.042	(808)	(769)	(16.604)	(2.681.662)	(36.886)	(42.744)	(33.509)	(14.331)
lug.	(2.770.463)	(96.322)	(79.313)	78.506	(808)	(769)	(16.240)	(2.674.141)	(38.774)	(42.744)	(33.509)	(14.331)

Appendice metodologica

Indicazioni generali

La pubblicazione riporta, con cadenza mensile, i dati relativi al debito e al fabbisogno delle Amministrazioni pubbliche e dei suoi sottosettori (Amministrazioni centrali, Amministrazioni locali ed Enti di previdenza)¹. La pubblicazione contiene inoltre informazioni sulla durata media residua del debito, sui settori detentori e sulle disponibilità liquide del Tesoro (depositi del Tesoro presso la Banca d'Italia, fondo per l'ammortamento dei titoli di Stato e impieghi della liquidità presso il sistema finanziario). I dati vengono pubblicati con un ritardo di circa 45 giorni rispetto alla fine del periodo di riferimento (di norma il 15 del mese t vengono pubblicati i dati relativi al mese $t-2$). La stima del debito è effettuata utilizzando principalmente le segnalazioni di vigilanza di banche e intermediari finanziari e l'anagrafe dei titoli².

Il debito delle Amministrazioni pubbliche. – Il debito delle Amministrazioni pubbliche (debito pubblico) è calcolato secondo i criteri metodologici stabiliti ai fini della Procedura per i disavanzi eccessivi (cosiddetto “debito pubblico di Maastricht”)³. In base a tali criteri: i) gli strumenti finanziari considerati nel calcolo del debito pubblico sono le monete, i depositi, i titoli diversi dalle azioni e i prestiti; ii) tali strumenti sono valutati al valore facciale; iii) il debito pubblico è consolidato tra e nei sottosettori, ossia si escludono dal calcolo le passività verso enti appartenenti alle Amministrazioni pubbliche (ad esempio, i titoli di Stato detenuti dagli Enti di previdenza).

Le passività sono attribuite al sottosettore (Amministrazioni centrali, Amministrazioni locali, Enti di previdenza) al quale appartiene il debitore effettivo, ossia l'ente che è tenuto al rimborso, e non a quello cui appartiene l'ente che riceve il finanziamento⁴. La valutazione delle passività tiene conto di eventuali operazioni di swap⁵. Con riferimento ai settori detentori del debito pubblico, si precisa che i titoli di Stato acquistati nell'ambito dei programmi di politica monetaria dell'Eurosistema⁶ sono inclusi nella serie “Banca d'Italia” se acquistati da quest'ultima, nel settore “non residenti” se acquistati dalla Banca centrale europea (o da altre banche centrali dell'Eurosistema).

-
1. La lista delle Amministrazioni pubbliche è aggiornata e pubblicata con cadenza annuale dall'Istat.
 2. Per una descrizione dettagliata dei criteri utilizzati nella stima del debito pubblico italiano, cfr. Inventory of the methods, procedures and sources used for the compilation of deficit and debt data and the underlying government sector accounts according to ESA 2010 - Italy, luglio 2020 (<https://ec.europa.eu/eurostat/documents/1015035/10734351/IT-EDP-Inventory-2020-07.pdf>).
 3. Regolamento del Consiglio delle Comunità Europee n. 479/2009, relativo all'applicazione del protocollo sulla Procedura per i disavanzi eccessivi, allegato al Trattato che istituisce la Comunità europea. L'indebitamento netto, calcolato dall'Istat, e il debito di Maastricht sono i due indicatori di riferimento nell'ambito della Procedura per i disavanzi eccessivi dell'Unione europea. La metodologia per l'applicazione del Regolamento n. 479/2009 è definita dall'Eurostat nel Manual on General Government Deficit and Debt.
 4. Ad esempio, nel caso di un mutuo concesso a una Regione ma con rimborso a carico dello Stato, esso verrà attribuito al sottosettore delle Amministrazioni centrali.
 5. Ad esempio, nel caso di passività in valuta coperte da cross currency swap, la valutazione riflette il tasso di cambio a termine fissato dal contratto.
 6. Si tratta del *Securities market programme* (SMP), del *Public sector purchase programme* (PSPP) e del *Pandemic emergency purchase programme* (PEPP).

Finanza pubblica: fabbisogno e debito

Il fabbisogno delle Amministrazioni pubbliche. – Il fabbisogno delle Amministrazioni pubbliche è un indicatore dell'andamento complessivo dei conti pubblici in termini di cassa in un certo intervallo temporale. Il debito e il fabbisogno sono legati dalla seguente relazione:

$$\text{Fabbisogno} = \Delta \text{debito} - \Delta \text{disponibilità liquide} + \text{effetti valutazione}$$

Il fabbisogno è pari alla differenza tra la variazione del debito e la variazione delle disponibilità liquide del Tesoro, al netto dei diversi criteri di valutazione dei due aggregati. In particolare: i) per il calcolo del fabbisogno le passività sono valutate al netto ricavo al momento dell'emissione e al valore di rimborso alla scadenza⁷, mentre per il calcolo del debito sia all'emissioni sia alla scadenza le passività sono valutate al valore facciale; ii) le passività denominate in valuta estera sono convertite in euro al tasso di cambio vigente al momento della regolazione dell'operazione nel caso del fabbisogno, al tasso di cambio di fine periodo nel caso del debito; iii) per i titoli indicizzati nel capitale, la rivalutazione espleta i suoi effetti solo all'atto del rimborso del titolo nel caso del fabbisogno, mentre nel debito viene periodicamente imputata.

Alla formazione del fabbisogno delle Amministrazioni centrali concorrono le transazioni con gli altri enti delle Amministrazioni pubbliche; il fabbisogno delle Amministrazioni locali e degli Enti di previdenza riflette pertanto unicamente le necessità di finanziamento aggiuntive rispetto a quelle coperte dai trasferimenti statali, soddisfatte sul mercato.

* * * * *

Le prime tre tavole della pubblicazione riguardano il fabbisogno delle Amministrazioni pubbliche. Esse forniscono informazioni sulla formazione del fabbisogno delle Amministrazioni centrali, partendo dal saldo di cassa del bilancio dello Stato riferito alle partite correnti e a quelle in conto capitale (Tavola 1) e sulla scomposizione del fabbisogno delle Amministrazioni pubbliche in base allo strumento di finanziamento utilizzato⁸ (Tavola 2) e al sottosettore di riferimento (Tavola 3).

Le restanti tavole riguardano il debito delle Amministrazioni pubbliche. In particolare, esse forniscono la scomposizione del debito per: i) strumento di finanziamento utilizzato (Tavola 4); ii) settore detentore, con l'indicazione separata della componente relativa ai soli titoli (Tavola 5); iii) sottosettore delle Amministrazioni pubbliche (Tavola 6); iv) vita residua, con l'indicazione della componente a tasso variabile, riportando anche la vita media residua del debito (Tavola 7); v) scadenza originaria, strumenti, valuta e residenza dei creditori (Tavole 8 e 9). Con riferimento al debito delle Amministrazioni locali, si fornisce la scomposizione per comparto e strumento (Tavola 10) e per area geografica (Tavola 11). Infine la Tavola 12 presenta informazioni relative ad alcune voci dell'attivo finanziario delle Amministrazioni pubbliche; in particolare si riportano i dati relativi alle disponibilità liquide del Tesoro (depositi del Tesoro presso la Banca d'Italia, fondo per l'ammortamento dei titoli di Stato e impieghi della liquidità presso il sistema finanziario), ai depositi delle Amministrazioni pubbliche presso le Istituzioni finanziarie monetarie residenti, alla quota italiana del sostegno finanziario agli altri paesi dell'area dell'euro (prestiti, sia bilaterali sia concessi attraverso l'*European Financial Stability Facility*, e contributo al capitale dell'*European Stability Mechanism*).

7. Con l'eccezione dei BOT, dei CTZ e dei commercial papers: i primi sono valutati al valore facciale sia all'emissione sia al rimborso, mentre i CTZ e i commercial papers sono valutati al netto ricavo sia all'emissione sia al rimborso.

8. Oltre a monete, depositi, titoli e prestiti, tra gli strumenti di finanziamento sono incluse le "altre passività" che comprendono quelle connesse con alcune particolari operazioni (e.g. cartolarizzazioni, Public-private-partnerships, cessioni pro soluto di debiti commerciali a favore di intermediari finanziari) che, in base alle regole statistiche europee, devono essere incluse nel debito pubblico. Le "altre passività" includono anche la quota italiana dei prestiti in favore di Stati Membri dell'UEM erogati attraverso lo *European Financial Stability Facility*.

Finanza pubblica: fabbisogno e debito

Gli acronimi utilizzati all'interno della pubblicazione hanno il seguente significato:

- **IFM – Istituzioni finanziarie monetarie:** includono le banche centrali, le banche, i fondi comuni monetari e le altre istituzioni finanziarie monetarie residenti, la cui attività consiste nel ricevere depositi e/o strumenti altamente sostituibili ai depositi da altri enti e nel concedere crediti e/o effettuare investimenti in titoli per proprio conto. Le IFM comprendono anche gli istituti di moneta elettronica (Imel) e, dal settembre 2006, la Cassa depositi e prestiti SpA.
- **CDP – Cassa depositi e prestiti SpA:** fino al 2003 ente pubblico controllato dal Ministero dell'Economia e delle finanze e incluso nel settore delle Amministrazioni pubbliche. Nel dicembre del 2003 la CDP è stata trasformata in società per azioni (cfr. il riquadro: *La trasformazione della Cassa depositi e prestiti in società per azioni e gli effetti sul debito pubblico*, in *Bollettino economico*, 42, 2004) e riclassificata dal settore delle Amministrazioni pubbliche a quello delle "altre istituzioni finanziarie"; dal settembre 2006 la CDP è inclusa nel settore delle IFM⁹.
- **EFSF – European Financial Stability Facility:** strumento temporaneo istituito con la decisione del Consiglio della UE del 9 maggio 2010 per tutelare la stabilità finanziaria dell'area dell'euro. Giuridicamente costituito come società per azioni, con sede legale in Lussemburgo. La provvista delle risorse necessarie avviene attraverso l'emissione e il collocamento sul mercato di obbligazioni supportate dalla garanzia dei paesi dell'area dell'euro, secondo la quota di partecipazione al capitale della Banca centrale europea (BCE).
- **ESM – European Stability Mechanism:** meccanismo europeo permanente per la gestione delle crisi, la cui costituzione, concordata dal Consiglio europeo del 28-29 ottobre 2010, è stata portata a termine l'11 luglio 2011 con la sottoscrizione del Trattato che lo istituisce da parte dei 17 paesi allora appartenenti all'area dell'euro, poi emendato il 2 febbraio 2012. È divenuto operativo nell'ottobre 2012 e ha sostituito gradualmente lo *European Financial Stability Facility*.

Per le note alle tavole, cfr. il fascicolo [Metodi e fonti: note metodologiche](#).

9. I prestiti concessi ad Amministrazioni pubbliche dalla CDP sono riportati al netto della quota non ancora erogata (alla quale corrisponde un deposito a favore del soggetto debitore).

Tutti i fascicoli della collana Statistiche sono disponibili sul sito internet della Banca d'Italia:

<http://www.bancaditalia.it/pubblicazioni>

Eventuali chiarimenti sui dati contenuti in questa pubblicazione possono essere richiesti

via e-mail all'indirizzo: statistiche@bancaditalia.it

Pubblicazione non soggetta a registrazione ai sensi dell'art. 3 bis della L. 103/2012