



BANCA D'ITALIA
EUROSISTEMA

Supplementi al Bollettino Statistico

Indicatori monetari e finanziari

Finanza pubblica, fabbisogno e debito

Nuova serie

Anno XXV - 15 Dicembre 2015

Numero

68

Indice

Figura 1	-	Debito delle Amministrazioni pubbliche
Figura 2	-	Sostegno finanziario ai paesi della UEM
Figura 3	-	Fabbisogno delle Amministrazioni pubbliche al netto delle dismissioni mobiliari
Figura 4	-	Fabbisogno delle Amministrazioni pubbliche e delle amministrazioni centrali al netto delle dismissioni mobiliari
Tavola 1	- (TCCE0100)	- Formazione del fabbisogno delle Amministrazioni centrali
Tavola 2	- (TCCE0125)	- Finanziamento del fabbisogno delle Amministrazioni pubbliche: analisi per strumenti
Tavola 3	- (TCCE0155)	- Finanziamento del fabbisogno delle Amministrazioni pubbliche: analisi per sottosectori
Tavola 4	- (TCCE0175)	- Debito delle Amministrazioni pubbliche: analisi per strumenti
Tavola 5	- (TCCE0200)	- Debito delle Amministrazioni pubbliche: analisi per settori detentori
Tavola 6	- (TCCE0225)	- Debito delle Amministrazioni pubbliche: analisi per sottosectori
Tavola 7	- (TCCE0325)	- Debito delle Amministrazioni pubbliche: analisi per vita residua
Tavola 8	- (TCCE0350)	- Debito delle Amministrazioni pubbliche: analisi per scadenza originaria, strumento, valuta e residenza dei creditori
Tavola 9	- (TCCE0375)	- Debito delle Amministrazioni centrali: analisi per scadenza originaria, strumento, valuta e residenza dei creditori
Tavola 10	- (TCCE0250)	- Debito delle Amministrazioni locali: analisi per comparti e strumenti
Tavola 11	- (TCCE0275)	- Debito delle Amministrazioni locali: analisi per aree geografiche
Tavola 12	- (TCCE0300)	- Debito, depositi e altre attività delle Amministrazioni pubbliche
Appendice metodologica		
Avvertenze		

Figura 1



Figura 2

Sostegno finanziario ai paesi della UEM⁽¹⁾

(valori cumulati; miliardi di euro)

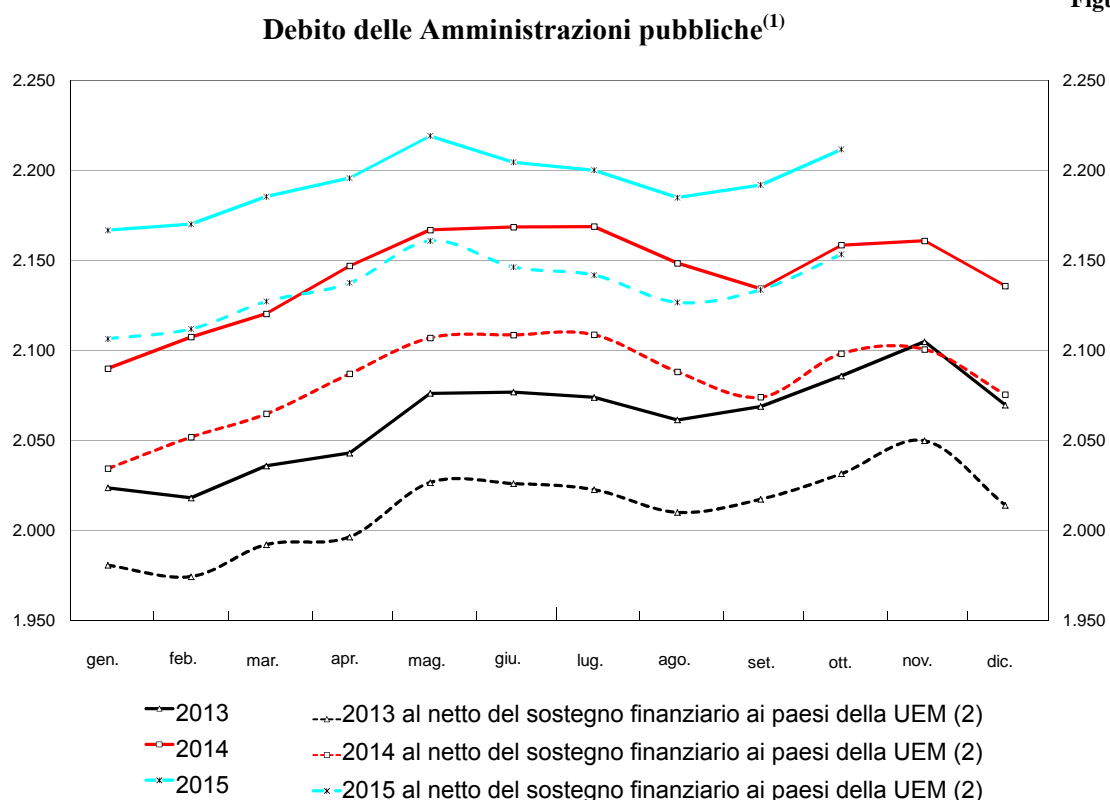
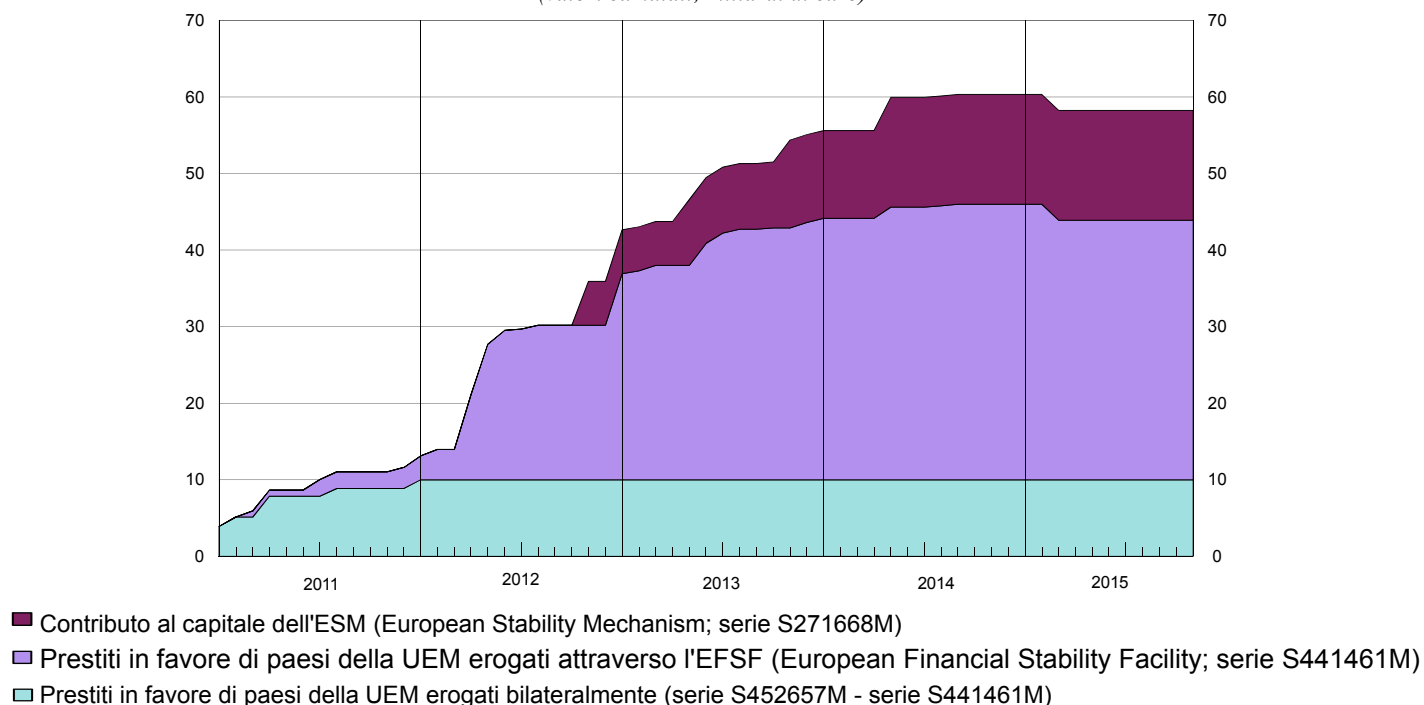

(1) Cfr. appendice metodologica.

(2) Sono escluse le passività connesse con i prestiti in favore di paesi della UEM, erogati sia bilateralmente sia attraverso lo *European Financial Stability Facility* (EFSF; serie S452657M), e con il contributo al capitale dello *European Stability Mechanism* (ESM; serie S271668M).

Fabbisogno delle Amministrazioni pubbliche al netto delle dismissioni mobiliari^{(1) (2)}
(valori cumulati a partire da gennaio; miliardi di euro)



Figura 4

Fabbisogno delle Amministrazioni pubbliche e delle Amministrazioni centrali al netto delle dismissioni mobiliari⁽¹⁾
(valori cumulati degli ultimi 12 mesi; miliardi di euro)

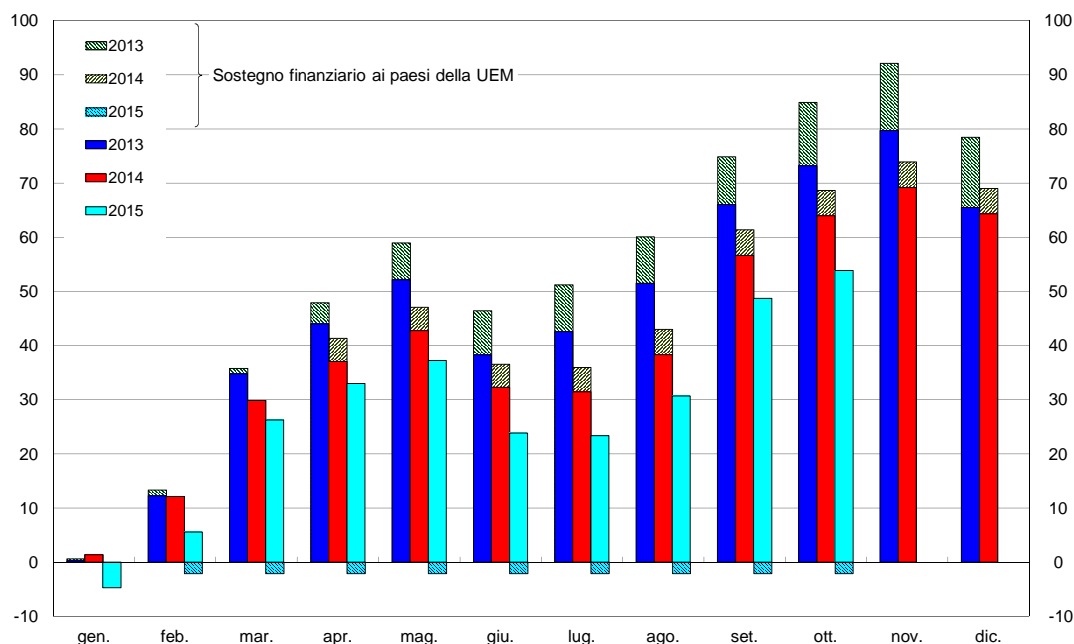
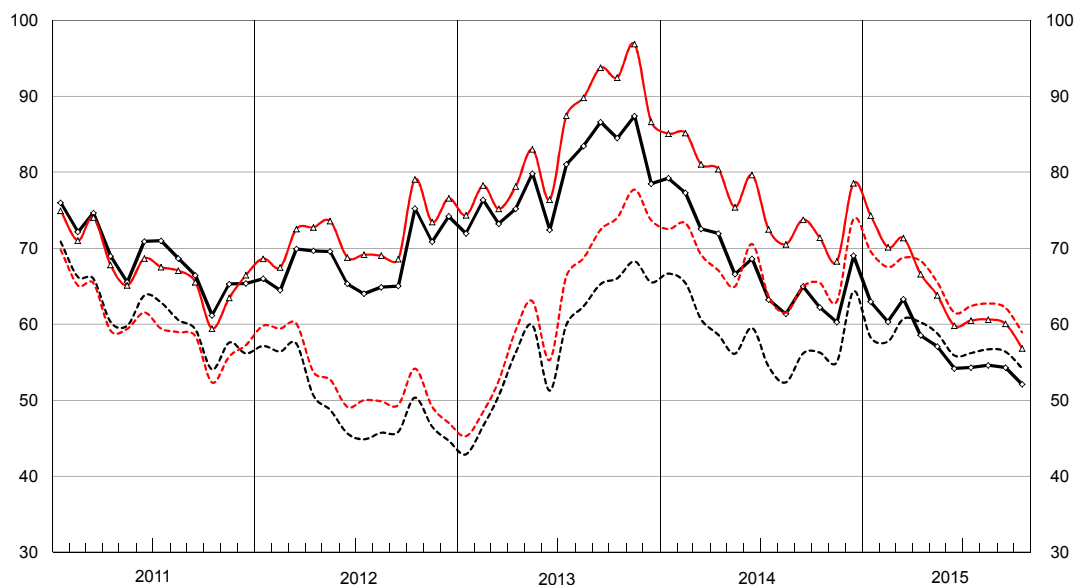

- Amministrazioni pubbliche al netto del sostegno finanziario ai paesi della UEM (3)
- Amministrazioni pubbliche
- Amministrazioni centrali non consolidato al netto del sostegno finanziario ai paesi della UEM (3)
- Amministrazioni centrali non consolidato

(1) Cfr. appendice metodologica.
 (2) L'area tratteggiata negli istogrammi si riferisce alla parte del fabbisogno determinato dal sostegno finanziario ai paesi della UEM. Quest'ultimo include i prestiti in favore di paesi della UEM, erogati sia bilateralmente sia attraverso l'EFSF (serie S452657M), e il contributo al capitale dell'ESM (serie S271668M).
 (3) È esclusa la parte del fabbisogno determinata dal sostegno finanziario ai paesi della UEM. Quest'ultimo include i prestiti in favore di paesi della UEM, erogati sia bilateralmente sia attraverso l'EFSF (serie S452657M), e il contributo al capitale dell'ESM (serie S271668M).

Formazione del fabbisogno delle Amministrazioni centrali

(milioni di euro)

Periodo	Incassi di bilancio			Pagamenti di bilancio			Saldo del bilancio statale (a)	Saldo di tesoreria (b)		Fabbisogno delle Amministrazioni centrali -(a+b)	Dismissioni (c)	Fabbisogno delle Amministrazioni centrali al netto delle dismissioni -(a+b)+c
	Entrate tributarie (1)	Altre entrate	Totale	Spese correnti	Spese conto capitale	Totale			di cui: Fondi della riscossione (2)			
	S428475M	S511031M	S435198M	S476612M	S517254M	S381188M	S072090M	S070207M	S857863M	S794710M	S916545M	S999968M
2013	410.694	54.052	464.746	495.562	53.080	548.642	-83.897	891	-650	83.006	1.877	84.883
2014	407.579	56.673	464.252	483.877	56.339	540.217	-75.965	909	1.003	75.056	3.328	78.384
2013 - nov.	31.211	2.352	33.563	63.533	7.531	71.064	-37.501	29.928	564	7.573	..	7.573
dic.	71.623	23.305	94.929	67.836	7.763	75.599	19.329	-5.823	687	-13.506	..	-13.506
2014 - gen.	30.964	2.387	33.350	19.592	170	19.762	13.589	-13.420	-948	-169	..	-168
feb.	27.252	1.333	28.586	41.671	6.208	47.880	-19.294	7.005	-420	12.289	..	12.289
mar.	27.556	4.511	32.067	40.809	1.920	42.728	-10.661	-7.605	222	18.266	31	18.296
apr.	28.649	1.800	30.448	48.524	2.014	50.538	-20.090	8.762	794	11.328	..	11.328
mag.	31.007	2.396	33.403	42.095	3.713	45.809	-12.406	6.038	-730	6.368	239	6.607
giu.	42.706	5.464	48.170	26.426	7.483	33.909	14.261	-7.253	-109	-7.008	29	-6.979
lug.	35.858	5.769	41.627	52.728	4.680	57.409	-15.782	18.642	193	-2.860	3.030	170
ago.	32.561	1.650	34.210	22.979	4.490	27.470	6.741	-14.409	-371	7.669	..	7.669
set.	22.686	4.801	27.487	30.478	2.339	32.817	-5.330	-13.475	433	18.806	..	18.805
ott.	28.483	2.415	30.897	31.271	1.853	33.124	-2.226	-6.577	-223	8.803	..	8.803
nov.	31.335	3.023	34.359	42.985	3.988	46.973	-12.614	7.884	1.303	4.730	..	4.730
dic.	68.525	21.123	89.648	84.319	17.481	101.800	-12.152	15.317	859	-3.166	..	-3.166
2015 - gen.	(31.311)	(2.713)	(34.024)	(14.490)	(4.996)	(19.487)	(14.537)	(-10.184)	-1.358	(-4.353)	(..)	(-4.353)
feb.	(26.648)	(1.364)	(28.012)	(54.349)	(658)	(55.006)	(-26.994)	(18.553)	-229	(8.441)	(..)	(8.441)
mar.	(27.731)	(4.838)	(32.569)	(51.764)	(3.626)	(55.390)	(-22.821)	(5.345)	135	(17.476)	(2.162)	(19.639)
apr.	(29.470)	(3.305)	(32.775)	(45.868)	(1.523)	(47.390)	(-14.616)	(8.009)	-186	(6.607)	(..)	(6.607)
mag.	(31.021)	(2.271)	(33.292)	(36.549)	(3.472)	(40.020)	(-6.729)	(3.005)	260	(3.724)	(..)	(3.724)
giu.	(40.951)	(6.337)	(47.288)	(36.282)	(4.998)	(41.280)	(6.008)	(6.075)	355	(-12.083)	(1.106)	(-10.977)
lug.	(37.793)	(3.406)	(41.199)	(37.393)	(4.728)	(42.122)	(-923)	(425)	-325	(498)	(20)	(518)
ago.	(33.728)	(2.101)	(35.829)	(54.012)	(1.347)	(55.359)	(-19.530)	(11.783)	3.889	(7.747)	(..)	(7.747)
set.	(30.156)	(2.854)	(33.010)	(33.045)	(1.363)	(34.408)	(-1.398)	(-16.596)	-3.906	(17.993)	(180)	(18.173)
ott.	(29.964)	(6.103)	(36.067)	(32.799)	(2.157)	(34.956)	(1.111)	(-4.000)	-218	(2.889)	(3.034)	(5.923)

(1) Le entrate tributarie del bilancio dello Stato riportate in questa tavola non corrispondono all'ammontare dei tributi erariali effettivamente versati. I flussi mensili sono, infatti, rilevati al momento della contabilizzazione in bilancio che, dal maggio del 1998, non avviene più contestualmente al versamento. A partire da tale data, i principali tributi erariali vengono versati in Tesoreria (nella contabilità speciale "Fondi della riscossione") e solo successivamente contabilizzati nei relativi capitoli del bilancio dello Stato. — (2) I flussi riportati in questa voce indicano le variazioni delle giacenze di entrate nella contabilità speciale. Un flusso positivo indica un aumento delle giacenze (le entrate versate sono superiori a quelle contabilizzate in bilancio), un flusso negativo una riduzione delle giacenze (le contabilizzazioni superano i versamenti).

Finanziamento del fabbisogno delle Amministrazioni pubbliche: analisi per strumenti

(milioni di euro)

Periodo	Monete e depositi		Titoli a breve termine	Titoli a medio e a lungo termine	Prestiti di IFM	Altre passività	Transazioni in strumenti di debito	Variazione delle disponibilità liquide del Tesoro (valore positivo: -)		Fabbisogno delle amministrazioni pubbliche
	di cui: Raccolta postale							di cui: impieghi della liquidità (valore positivo: -)		
	S129640M	S173286M	S151658M	S189357M	S848329M	S767399M	S969486M	S191484M	S492133M	S029605M
2013	-1.808	-2.183	-10.972	91.341	-3.551	4.829	79.839	-3.247	-10.000	76.593
2014	14.698	-1.053	-16.041	81.937	-4.975	-1.180	74.438	-8.750	-28.000	65.688
2013 - nov.	-206	-107	-2.473	21.006	-174	557	18.710	-11.518	-10.558	7.193
dic.	4.977	174	-20.111	-21.898	693	1.293	-35.046	21.379	6.050	-13.667
2014 - gen.	4.232	-628	6.716	10.196	796	-349	21.590	-20.236	-4.372	1.354
feb.	-1.325	-93	-2.781	23.387	-1.177	-488	17.615	-6.836	587	10.779
mar.	3.330	265	-435	12.596	-120	-417	14.955	2.773	-2.733	17.728
apr.	-1.838	-88	-1.524	28.715	28	1.598	26.978	-15.481	2.548	11.497
mag.	1.097	-223	313	19.269	-73	-263	20.342	-14.875	-2.801	5.467
giu.	3.117	30	-416	2.538	-3.299	504	2.444	-12.977	-26.729	-10.533
lug.	-2.739	269	-1.615	7.363	246	-2.422	833	-4.457	-3.300	-3.624
ago.	-874	508	-2.121	-16.725	-411	-157	-20.288	27.292	-1.550	7.003
set.	-128	-450	-1.208	-11.438	108	168	-12.499	30.883	3.250	18.384
ott.	-1.458	-814	-3.036	30.794	-869	-326	25.105	-17.798	-1.100	7.307
nov.	3.140	-578	-1.735	191	245	230	2.070	3.161	-9.700	5.231
dic.	8.144	749	-8.199	-24.949	-447	744	-24.708	19.802	17.900	-4.906
2015 - gen.	(1.262)	(-354)	(7.342)	(24.732)	(-1.123)	(-543)	(31.670)	(-36.379)	-18.130	(-4.709)
feb.	(-3.255)	(-791)	(-139)	(5.924)	(4.387)	(-2.420)	(4.497)	(3.645)	-10.900	(8.142)
mar.	(384)	(284)	(-1.695)	(18.503)	(905)	(276)	(18.374)	(205)	3.200	(18.579)
apr.	(-909)	(-107)	(-1.034)	(12.084)	(1.089)	(-335)	(10.895)	(-4.174)	6.200	(6.721)
mag.	(1.659)	(-351)	(-70)	(20.076)	(577)	(-154)	(22.089)	(-17.839)	1.200	(4.249)
giu.	(4.318)	(79)	(-947)	(-16.318)	(-2.234)	(665)	(-14.515)	(-4)	-600	(-14.519)
lug.	(-3.116)	(-247)	(17)	(334)	(-1.939)	(-509)	(-5.213)	(4.731)	-170	(-482)
ago.	(925)	(489)	(-2.271)	(-13.376)	(-246)	(-214)	(-15.182)	(22.488)	-1.500	(7.306)
set.	(-1.312)	(306)	(-2.142)	(11.191)	(-132)	(587)	(8.193)	(9.701)	4.900	(17.893)
ott.	(-556)	(-124)	(-1.408)	(22.812)	(-446)	(-623)	(19.778)	(-17.703)	1.100	(2.075)

Finanziamento del fabbisogno delle Amministrazioni pubbliche: analisi per sottosettori

(milioni di euro)

Periodo	Fabbisogno delle Amministrazioni centrali			Fabbisogno aggiuntivo delle Amministrazioni locali			Fabbisogno aggiuntivo degli Enti di previdenza	Fabbisogno delle Amministrazioni pubbliche	Fabbisogno al netto di regolazioni e dismissioni
	di cui:			di cui:					
	Titoli	Prestiti di IFM		Titoli	Prestiti di IFM				
	S794710M	S112869M	S008424M	S855825M	S173815M	S047996M	S873945M	S029605M	S999967M
2013	83.006	81.710	-1.069	-6.422	-1.341	-2.513	9	76.593	78.233
2014	75.056	67.248	901	-9.423	-1.353	-5.925	55	65.688	68.980
2013 - nov.	7.573	18.649	60	-375	-116	-233	-5	7.193	7.191
dic.	-13.506	-41.699	752	-161	-310	-59	..	-13.667	-13.674
2014 - gen.	-169	16.972	-1.125	1.521	-60	1.917	2	1.354	1.351
feb.	12.289	20.651	-44	-1.488	-45	-1.116	-22	10.779	10.777
mar.	18.266	12.193	82	-592	-32	-258	54	17.728	17.754
apr.	11.328	27.253	-242	234	-62	332	-66	11.497	11.495
mag.	6.368	19.720	642	-938	-139	-752	37	5.467	5.703
giu.	-7.008	2.486	118	-3.545	-364	-3.420	20	-10.533	-10.506
lug.	-2.860	5.805	-129	-755	-57	352	-10	-3.624	-601
ago.	7.669	-18.792	-60	-658	-54	-345	-8	7.003	7.001
set.	18.806	-12.613	582	-426	-33	-478	4	18.384	18.381
ott.	8.803	27.824	253	-1.486	-65	-1.114	-10	7.307	7.307
nov.	4.730	-1.429	-392	475	-116	616	27	5.231	5.227
dic.	-3.166	-32.821	1.218	-1.765	-327	-1.659	26	-4.906	-4.909
2015 - gen.	(-4.353)	(32.125)	(-1.036)	(-315)	(-51)	(-64)	(-42)	(-4.709)	(-4.712)
feb.	(8.441)	(5.835)	(4.580)	(-290)	(-49)	(-185)	(-9)	(8.142)	(8.136)
mar.	(17.476)	(16.841)	(-177)	(1.076)	(-33)	(1.064)	(27)	(18.579)	(20.740)
apr.	(6.607)	(11.113)	(737)	(126)	(-63)	(356)	(-12)	(6.721)	(6.719)
mag.	(3.724)	(20.140)	(-99)	(489)	(-134)	(639)	(37)	(4.249)	(4.248)
giu.	(-12.083)	(-16.901)	(-31)	(-2.390)	(-364)	(-2.150)	(-47)	(-14.519)	(-13.415)
lug.	(498)	(404)	(-1.146)	(-1.168)	(-52)	(-982)	(187)	(-482)	(-465)
ago.	(7.747)	(-15.603)	(118)	(-447)	(-44)	(-363)	(5)	(7.306)	(7.305)
set.	(17.993)	(9.089)	(22)	(-91)	(-40)	(-146)	(-9)	(17.893)	(18.073)
ott.	(2.889)	(21.463)	(115)	(-788)	(-60)	(-539)	(-26)	(2.075)	(5.109)

Debito delle Amministrazioni pubbliche: analisi per strumenti

(milioni di euro)

Periodo	Monete e depositi		Titoli a breve termine	Titoli a medio e a lungo termine	Prestiti di IFM	Altre passività		Debito delle Amministrazioni pubbliche						
	S944476M	di cui: Raccolta postale S592437M				S571730M	S605216M	S352384M	S989347M	di cui: connesse con i prestiti dell'EFSF S441461M	S319464M	di cui:		
												In valuta S016663M	A medio e a lungo termine S050580M	di cui: a tasso variabile S432714M
2013	158.400	18.582	140.581	1.593.721	131.041	45.949	34.148	2.069.692	1.888	1.755.693	370.095			
2014	173.098	17.530	124.540	1.667.429	126.066	44.769	35.990	2.135.902	3.220	1.825.275	388.173			
2013 - nov.	153.423	18.408	160.692	1.615.852	130.348	44.656	33.617	2.104.971	1.950	1.779.775	373.327			
dic.	158.400	18.582	140.581	1.593.721	131.041	45.949	34.148	2.069.692	1.888	1.755.693	370.095			
2014 - gen.	162.632	17.954	147.297	1.602.641	131.836	45.601	34.148	2.090.007	1.925	1.765.578	371.389			
feb.	161.307	17.862	144.516	1.625.952	130.659	45.112	34.148	2.107.547	1.886	1.787.986	373.422			
mar.	164.637	18.126	144.081	1.636.496	130.539	44.696	34.154	2.120.449	1.900	1.797.901	365.836			
apr.	162.799	18.038	142.558	1.664.800	130.567	46.293	35.606	2.147.017	1.894	1.827.631	391.506			
mag.	163.896	17.815	142.870	1.683.696	130.494	46.030	35.606	2.166.986	1.930	1.846.003	395.567			
giu.	167.013	17.845	142.455	1.685.471	127.195	46.534	35.606	2.168.667	2.617	1.844.571	397.449			
lug.	164.274	18.114	140.839	1.692.242	127.441	44.111	35.798	2.168.907	2.669	1.852.738	400.341			
ago.	163.400	18.622	138.718	1.675.413	127.030	43.954	35.990	2.148.515	2.708	1.836.431	402.049			
set.	163.272	18.173	137.511	1.662.366	127.137	44.122	35.990	2.134.408	2.834	1.822.253	385.682			
ott.	161.814	17.359	134.475	1.692.251	126.268	43.796	35.990	2.158.604	2.847	1.852.230	398.754			
nov.	164.954	16.781	132.739	1.692.786	126.513	44.026	35.990	2.161.018	2.860	1.853.121	401.542			
dic.	173.098	17.530	124.540	1.667.429	126.066	44.769	35.990	2.135.902	3.220	1.825.275	388.173			
2015 - gen.	(174.360)	(17.176)	(131.881)	(1.691.448)	(124.943)	(44.226)	35.990	(2.166.858)	(3.455)	(1.849.365)	(390.524)			
feb.	(171.104)	(16.385)	(131.743)	(1.696.209)	(129.330)	(41.806)	33.893	(2.170.192)	(3.482)	(1.856.503)	(394.618)			
mar.	(171.488)	(16.669)	(130.048)	(1.711.630)	(130.235)	(42.082)	33.893	(2.185.484)	(3.631)	(1.872.493)	(396.162)			
apr.	(170.579)	(16.562)	(129.013)	(1.723.142)	(131.324)	(41.747)	33.893	(2.195.805)	(3.545)	(1.884.688)	(410.236)			
mag.	(172.239)	(16.211)	(128.943)	(1.744.555)	(131.901)	(41.593)	33.893	(2.219.232)	(3.611)	(1.906.238)	(415.144)			
giu.	(176.557)	(16.290)	(127.997)	(1.728.156)	(129.667)	(42.259)	33.893	(2.204.635)	(3.464)	(1.886.717)	(416.354)			
lug.	(173.440)	(16.043)	(128.014)	(1.729.228)	(127.728)	(41.750)	33.893	(2.200.160)	(3.527)	(1.887.327)	(419.461)			
ago.	(174.365)	(16.532)	(125.742)	(1.715.883)	(127.482)	(41.536)	33.893	(2.185.008)	(3.448)	(1.874.099)	(421.454)			
set.	(173.053)	(16.838)	(123.601)	(1.725.874)	(127.350)	(42.123)	33.893	(2.192.001)	(3.441)	(1.884.263)	(414.016)			
ott.	(172.497)	(16.714)	(122.192)	(1.748.687)	(126.904)	(41.500)	33.893	(2.211.780)	(3.502)	(1.906.683)	(421.231)			

Debito delle Amministrazioni pubbliche: analisi per settori detentori

(milioni di euro)

Periodo	Banca d'Italia		Altre IFM residenti		Altre istituzioni finanziarie residenti		Altri residenti		Non residenti		Debito delle Amministrazioni pubbliche
		di cui: Titoli		di cui: Titoli		di cui: Titoli		di cui: Titoli		di cui: Titoli	
	S177952M	S188615M	S240301M	S299179M	S382950M	S439258M	S501942M	S533285M	S569014M	S586188M	S319464M
2013	103.770	99.423	660.415	402.147	405.018	394.256	241.806	219.634	658.683	618.842	2.069.692
2014	106.370	101.988	667.274	401.818	442.726	434.943	203.205	180.305	716.328	672.916	2.135.902
2013 - nov.	103.715	99.381	670.650	418.279	400.308	390.287	244.443	222.052	685.856	646.546	2.104.971
dic.	103.770	99.423	660.415	402.147	405.018	394.256	241.806	219.634	658.683	618.842	2.069.692
2014 - gen.	103.945	99.598	657.309	397.316	397.117	386.706	243.585	218.108	688.050	648.210	2.090.007
feb.	104.514	100.158	663.269	403.179	373.851	363.940	273.969	251.084	691.946	652.108	2.107.547
mar.	105.211	100.851	669.766	406.342	409.458	399.976	240.293	217.508	695.722	655.900	2.120.449
apr.	104.361	100.001	673.678	411.952	401.412	391.788	254.434	231.758	713.132	671.858	2.147.017
mag.	105.046	100.680	673.241	410.424	403.897	394.537	251.085	228.519	733.717	692.406	2.166.986
giu.	105.542	101.166	665.772	403.244	423.926	414.065	244.303	221.521	729.125	687.929	2.168.667
lug.	105.068	100.687	660.865	400.596	430.212	422.967	232.146	209.592	740.616	699.239	2.168.907
ago.	104.378	100.014	(661.933)	(403.541)	(430.422)	(423.510)	(223.390)	(200.241)	728.392	686.825	2.148.515
set.	105.138	100.771	657.698	399.237	433.719	426.640	213.608	190.529	724.245	682.699	2.134.408
ott.	105.847	101.466	674.110	418.898	439.998	433.254	212.722	189.464	725.927	683.644	2.158.604
nov.	105.985	101.596	675.173	414.730	448.267	441.298	201.304	179.895	730.289	688.006	2.161.018
dic.	106.370	101.988	667.274	401.818	442.726	434.943	203.205	180.305	716.328	672.916	2.135.902
2015 - gen.	(106.373)	(101.988)	(676.462)	(412.733)	(433.095)	(425.855)	(212.548)	(187.784)	(738.381)	(694.970)	(2.166.858)
feb.	(105.812)	(101.416)	(677.386)	(413.591)	(440.753)	(433.846)	(192.207)	(170.580)	(754.034)	(708.518)	(2.170.192)
mar.	(112.173)	(107.735)	(673.703)	(408.017)	(457.695)	(450.554)	(170.110)	(149.064)	(771.802)	(726.308)	(2.185.484)
apr.	(118.512)	(114.069)	(674.946)	(408.964)	(445.254)	(438.449)	(175.118)	(154.401)	(781.976)	(736.272)	(2.195.805)
mag.	(125.078)	(120.634)	(681.188)	(412.939)	(446.781)	(440.129)	(177.330)	(156.653)	(788.854)	(743.144)	(2.219.232)
giu.	(131.352)	(126.903)	(676.153)	(405.082)	(434.383)	(427.065)	(189.978)	(169.813)	(772.769)	(727.290)	(2.204.635)
lug.	(138.386)	(133.986)	(669.618)	(403.225)	(445.423)	(438.560)	(173.217)	(153.431)	(773.516)	(728.041)	(2.200.160)
ago.	(142.831)	(138.428)	(666.243)	(400.447)	(410.936)	(404.284)	(210.977)	(189.917)	(754.022)	(708.549)	(2.185.008)
set.	(149.858)	(145.449)	(662.922)	(398.867)	(445.876)	(438.638)	(167.956)	(146.582)	(765.389)	(719.939)	(2.192.001)
ott.	(157.154)	(152.740)	(2.211.780)

Debito delle Amministrazioni pubbliche: analisi per sottosettori

(milioni di euro)

Periodo	Amministrazioni centrali					Amministrazioni	
	Debito non consolidato	Elementi di consolidamento	Debito consolidato	di cui:		Debito non consolidato	Elementi di consolidamento
				Titoli	Prestiti di IFM		
S079329M	S102740M	S630911M	S554881M	S288236M	S139396M	S148651M	
2013	1.972.762	11.381	1.961.381	1.712.398	53.562	137.330	29.177
2014	2.048.547	11.564	2.036.983	1.771.443	54.464	139.134	40.429
2013 - nov.	2.007.324	10.829	1.996.495	1.754.327	52.811	138.013	29.695
dic.	1.972.762	11.381	1.961.381	1.712.398	53.562	137.330	29.177
2014 - gen.	1.991.403	11.234	1.980.169	1.728.091	52.437	138.868	29.190
feb.	2.010.506	11.282	1.999.224	1.748.671	52.393	137.584	29.398
mar.	2.023.964	11.301	2.012.663	1.758.811	52.475	137.245	29.650
apr.	2.050.431	11.369	2.039.062	1.785.653	52.233	137.475	29.647
mag.	2.071.334	11.405	2.059.929	1.804.997	52.875	138.173	31.279
giu.	2.076.487	11.303	2.065.184	1.806.769	52.992	136.977	33.678
lug.	2.077.377	11.192	2.066.185	1.811.977	52.863	139.319	36.770
ago.	2.057.548	11.092	2.046.456	1.793.079	52.803	139.324	37.431
set.	2.043.568	10.807	2.032.761	1.778.848	53.385	139.146	37.670
ott.	2.069.524	11.071	2.058.453	1.805.762	53.638	138.728	38.738
nov.	2.071.446	11.082	2.060.364	1.804.676	53.246	140.354	39.888
dic.	2.048.547	11.564	2.036.983	1.771.443	54.464	139.134	40.429
2015 - gen.	(2.079.632)	(11.348)	(2.068.284)	(1.802.844)	(53.428)	(138.834)	(40.431)
feb.	(2.082.993)	(11.077)	(2.071.916)	(1.807.514)	(58.008)	(138.399)	(40.286)
mar.	(2.097.077)	(10.980)	(2.086.097)	(1.821.266)	(57.831)	(139.479)	(40.283)
apr.	(2.107.345)	(11.032)	(2.096.313)	(1.831.814)	(58.567)	(139.525)	(40.211)
mag.	(2.130.362)	(11.153)	(2.119.209)	(1.853.287)	(58.468)	(139.764)	(39.957)
giu.	(2.118.148)	(11.045)	(2.107.103)	(1.836.358)	(58.437)	(138.007)	(40.644)
lug.	(2.114.869)	(11.264)	(2.103.605)	(1.837.497)	(57.292)	(138.604)	(42.405)
ago.	(2.100.114)	(11.217)	(2.088.897)	(1.821.927)	(57.410)	(138.153)	(42.404)
set.	(2.106.990)	(11.000)	(2.095.990)	(1.829.817)	(57.432)	(138.070)	(42.411)
ott.	(2.127.496)	(10.915)	(2.116.580)	(1.851.279)	(57.547)	(137.243)	(42.370)

Tavola 6
TCCE0225

locali			Enti di previdenza			Debito delle Amministrazioni pubbliche
Debito consolidato			Debito non consolidato	Elementi di consolidamento	Debito consolidato	
di cui:						
Titoli	Prestiti di IFM					
<i>S653442M</i>	<i>S595969M</i>	<i>S308890M</i>	<i>S159481M</i>	<i>S167668M</i>	<i>S493639M</i>	<i>S319464M</i>
108.153	21.904	77.382	158	..	158	2.069.692
98.705	20.526	71.457	213	..	213	2.135.902
108.317	22.217	77.441	159	..	159	2.104.971
108.153	21.904	77.382	158	..	158	2.069.692
109.678	21.848	79.299	160	..	160	2.090.007
108.185	21.798	78.183	138	..	138	2.107.547
107.594	21.767	77.925	192	..	192	2.120.449
107.828	21.704	78.257	126	..	126	2.147.017
106.893	21.569	77.505	164	..	164	2.166.986
103.300	21.157	74.085	184	..	184	2.168.667
102.549	21.104	74.437	174	..	174	2.168.907
101.893	21.053	74.092	166	..	166	2.148.515
101.476	21.029	73.614	170	..	170	2.134.408
99.991	20.964	72.500	160	..	160	2.158.604
100.466	20.849	73.116	188	..	188	2.161.018
98.705	20.526	71.457	213	..	213	2.135.902
(98.402)	(20.486)	(71.393)	(172)	(..)	(172)	(2.166.858)
(98.113)	(20.437)	(71.208)	(163)	(..)	(163)	(2.170.192)
(99.197)	(20.412)	(72.271)	(190)	(..)	(190)	(2.185.484)
(99.314)	(20.341)	(72.627)	(179)	(..)	(179)	(2.195.805)
(99.807)	(20.211)	(73.266)	(215)	(..)	(215)	(2.219.232)
(97.364)	(19.794)	(71.117)	(168)	(..)	(168)	(2.204.635)
(96.199)	(19.744)	(70.135)	(355)	(..)	(355)	(2.200.160)
(95.750)	(19.698)	(69.772)	(361)	(..)	(361)	(2.185.008)
(95.659)	(19.658)	(69.626)	(352)	(..)	(352)	(2.192.001)
(94.874)	(19.600)	(69.087)	(326)	(..)	(326)	(2.211.780)

Debito delle Amministrazioni pubbliche: analisi per vita residua

(milioni di euro, anni)

Periodo	Debito con vita residua fino a 1 anno	Debito con vita residua tra 1 e 5 anni		Debito con vita residua maggiore di 5 anni		Vita media residua	Debito delle Amministrazioni pubbliche
			di cui: a tasso variabile		di cui: a tasso variabile		
	S897714M	S381602M	S388595M	S401566M	S416526M	S426962M	S319464M
2013	517.251	679.627	204.079	872.814	127.944	6,9	2.069.692
2014	524.795	697.227	217.997	913.879	150.064	6,8	2.135.902
2013 - nov.	520.282	696.527	217.847	888.162	128.666	6,8	2.104.971
dic.	517.251	679.627	204.079	872.814	127.944	6,9	2.069.692
2014 - gen.	518.154	691.096	205.514	880.757	127.768	6,9	2.090.007
feb.	534.150	704.297	207.407	869.100	127.922	6,8	2.107.547
mar.	539.030	721.329	209.080	860.091	130.961	6,8	2.120.449
apr.	539.029	710.781	208.989	897.206	156.539	6,8	2.147.017
mag.	527.368	737.616	210.561	902.002	158.876	6,8	2.166.986
giu.	543.879	710.620	210.113	914.168	161.676	6,8	2.168.667
lug.	537.217	701.843	210.970	929.848	163.697	6,8	2.168.907
ago.	530.628	690.181	212.936	927.707	163.434	6,8	2.148.515
set.	508.798	731.469	221.247	894.141	146.688	6,8	2.134.408
ott.	502.316	740.725	220.822	915.563	160.236	6,8	2.158.604
nov.	506.556	742.134	233.862	912.327	149.971	6,8	2.161.018
dic.	524.795	697.227	217.997	913.879	150.064	6,8	2.135.902
2015 - gen.	(528.582)	(708.309)	(218.606)	(929.968)	(151.768)	(6,8)	(2.166.858)
feb.	(504.090)	(741.272)	(218.617)	(924.830)	(155.470)	(6,8)	(2.170.192)
mar.	(497.271)	(765.901)	(210.543)	(922.312)	(157.531)	(6,9)	(2.185.484)
apr.	(506.415)	(764.322)	(230.978)	(925.068)	(151.565)	(6,9)	(2.195.805)
mag.	(521.968)	(760.535)	(231.535)	(936.729)	(156.066)	(6,8)	(2.219.232)
giu.	(491.453)	(764.427)	(231.866)	(948.755)	(154.807)	(7,1)	(2.204.635)
lug.	(487.160)	(750.430)	(217.320)	(962.570)	(158.570)	(7,1)	(2.200.160)
ago.	(500.911)	(717.209)	(217.314)	(966.887)	(160.560)	(7,1)	(2.185.008)
set.	(514.723)	(719.024)	(206.544)	(958.254)	(165.101)	(7,1)	(2.192.001)
ott.	(529.982)	(716.528)	(196.014)	(965.271)	(164.886)	(7,0)	(2.211.780)

Finanza pubblica, fabbisogno e debito

Tavola 8
TCCE0350

Debito delle Amministrazioni pubbliche: analisi per scadenza originaria, strumento, valuta e residenza dei creditori

(milioni di euro)

	2013	2014	2014 nov.	2014 dic.	2015 gen.	2015 feb.	2015 mar.	2015 apr.	2015 mag.	2015 giu.	2015 lug.	2015 ago.	2015 set.	2015 ott.
Debito delle Amministrazioni pubbliche	2.069.692	2.135.902	2.161.018	2.135.902	(2.166.858)	(2.170.192)	(2.185.484)	(2.195.805)	(2.219.232)	(2.204.635)	(2.200.160)	(2.185.008)	(2.192.001)	(2.211.780)
Composizione del debito per scadenza originaria														
a breve termine	313.999	310.627	307.896	310.627	(317.493)	(313.688)	(312.990)	(311.118)	(312.993)	(317.917)	(312.833)	(310.909)	(307.738)	(305.097)
monete e depositi	156.731	172.071	163.812	172.071	(173.392)	(170.162)	(170.565)	(169.670)	(171.343)	(175.673)	(172.570)	(173.506)	(172.204)	(171.659)
titoli	140.581	124.540	132.739	124.540	(131.881)	(131.743)	(130.048)	(129.013)	(128.943)	(127.997)	(128.014)	(125.742)	(123.601)	(122.192)
prestiti di IFM e altre passività	16.687	14.017	11.345	14.017	(12.220)	(11.784)	(12.378)	(12.434)	(12.707)	(14.248)	(12.249)	(11.661)	(11.933)	(11.246)
a medio-lungo termine	1.755.693	1.825.275	1.853.121	1.825.275	(1.849.365)	(1.856.503)	(1.872.493)	(1.884.688)	(1.906.238)	(1.886.717)	(1.887.327)	(1.874.099)	(1.884.263)	(1.906.683)
con vita residua fino a un anno	203.252	214.168	198.660	214.168	(211.088)	(190.401)	(184.281)	(195.297)	(208.975)	(173.536)	(174.327)	(190.002)	(206.983)	(224.882)
monete e depositi	119	75	83	75	(71)	(69)	(69)	(67)	(66)	(48)	(47)	(47)	(42)	(41)
titoli	191.718	202.627	187.055	202.627	(199.542)	(178.681)	(172.359)	(183.325)	(196.993)	(164.961)	(165.778)	(181.446)	(199.189)	(217.107)
prestiti di IFM e altre passività	11.415	11.466	11.522	11.466	(11.476)	(11.651)	(11.853)	(11.905)	(11.916)	(8.527)	(8.503)	(8.509)	(7.752)	(7.734)
con vita residua maggiore di un anno	1.552.442	1.611.106	1.654.462	1.611.106	(1.638.277)	(1.666.102)	(1.688.213)	(1.689.391)	(1.697.263)	(1.713.182)	(1.713.000)	(1.684.097)	(1.677.281)	(1.681.801)
monete e depositi	1.550	952	1.059	952	(896)	(873)	(855)	(842)	(829)	(836)	(824)	(813)	(807)	(797)
titoli	1.402.003	1.464.802	1.505.730	1.464.802	(1.491.906)	(1.517.528)	(1.539.271)	(1.539.817)	(1.547.562)	(1.563.195)	(1.563.450)	(1.534.436)	(1.526.686)	(1.531.580)
prestiti di IFM e altre passività	148.888	145.352	147.672	145.352	(145.474)	(147.701)	(148.086)	(148.732)	(148.872)	(149.151)	(148.726)	(148.847)	(149.788)	(149.424)
Composizione del debito per strumento														
monete e depositi	158.400	173.098	164.954	173.098	(174.360)	(171.104)	(171.488)	(170.579)	(172.239)	(176.557)	(173.440)	(174.365)	(173.053)	(172.497)
titoli	1.734.302	1.791.969	1.825.525	1.791.969	(1.823.330)	(1.827.952)	(1.841.678)	(1.852.155)	(1.873.499)	(1.856.152)	(1.857.242)	(1.841.625)	(1.849.475)	(1.870.880)
prestiti di IFM e altre passività	176.990	170.835	170.539	170.835	(169.169)	(171.136)	(172.317)	(173.071)	(173.494)	(171.926)	(169.478)	(169.018)	(169.473)	(168.403)
Composizione del debito per valuta														
in euro	2.067.804	2.132.682	2.158.158	2.132.682	(2.163.403)	(2.166.710)	(2.181.852)	(2.192.260)	(2.215.621)	(2.201.171)	(2.196.633)	(2.181.560)	(2.188.560)	(2.208.279)
in valuta estera	1.888	3.220	2.860	3.220	(3.455)	(3.482)	(3.631)	(3.545)	(3.611)	(3.464)	(3.527)	(3.448)	(3.441)	(3.502)
Composizione del debito per residenza dei creditori														
residenti	1.411.009	1.419.574	1.430.729	1.419.574	(1.428.477)	(1.416.158)	(1.413.682)	(1.413.830)	(1.430.378)	(1.431.866)	(1.426.643)	(1.430.986)	(1.426.612)	...
non residenti	658.683	716.328	730.289	716.328	(738.381)	(754.034)	(771.802)	(781.976)	(788.854)	(772.769)	(773.516)	(754.022)	(765.389)	...

Finanza pubblica, fabbisogno e debito

Tavola 9
TCCE0375

Debito delle Amministrazioni centrali: analisi per scadenza originaria, strumento, valuta e residenza dei creditori

(milioni di euro)

	2013	2014	2014 nov.	2014 dic.	2015 gen.	2015 feb.	2015 mar.	2015 apr.	2015 mag.	2015 giu.	2015 lug.	2015 ago.	2015 set.	2015 ott.
Debito delle Amministrazioni centrali	1.972.762	2.048.547	2.071.446	2.048.547	(2.079.632)	(2.082.993)	(2.097.077)	(2.107.345)	(2.130.362)	(2.118.148)	(2.114.869)	(2.100.114)	(2.106.990)	(2.127.496)
Composizione del debito per scadenza originaria														
a breve termine	303.624	303.556	300.962	303.556	(310.876)	(307.114)	(305.766)	(303.972)	(305.313)	(310.447)	(305.863)	(304.394)	(301.409)	(299.176)
monete e depositi . . .	156.731	172.071	163.812	172.071	(173.392)	(170.162)	(170.565)	(169.670)	(171.343)	(175.673)	(172.570)	(173.506)	(172.204)	(171.659)
titoli	141.082	125.480	133.219	125.480	(132.822)	(132.367)	(130.670)	(129.614)	(129.501)	(128.552)	(128.569)	(126.280)	(124.143)	(122.728)
prestiti di IFM e altre passività	5.811	6.005	3.931	6.005	(4.661)	(4.585)	(4.531)	(4.689)	(4.469)	(6.222)	(4.725)	(4.609)	(5.062)	(4.790)
a medio-lungo termine	1.669.138	1.744.991	1.770.484	1.744.991	(1.768.756)	(1.775.879)	(1.791.312)	(1.803.372)	(1.825.049)	(1.807.701)	(1.809.006)	(1.795.720)	(1.805.581)	(1.828.319)
con vita residua fino a un anno	196.547	207.819	192.288	207.819	(204.742)	(184.184)	(177.997)	(188.951)	(202.585)	(168.878)	(169.714)	(185.298)	(202.502)	(220.335)
monete e depositi . . .	119	75	83	75	(71)	(69)	(69)	(67)	(66)	(48)	(47)	(47)	(42)	(41)
titoli	190.392	201.424	185.923	201.424	(198.353)	(177.629)	(171.347)	(182.271)	(195.907)	(164.073)	(164.912)	(180.493)	(198.127)	(215.963)
prestiti di IFM e altre passività	6.037	6.320	6.283	6.320	(6.319)	(6.486)	(6.582)	(6.613)	(6.612)	(4.757)	(4.756)	(4.759)	(4.333)	(4.331)
con vita residua maggiore di un anno	1.472.591	1.537.172	1.578.196	1.537.172	(1.564.013)	(1.591.694)	(1.613.315)	(1.614.421)	(1.622.464)	(1.638.823)	(1.639.292)	(1.610.422)	(1.603.079)	(1.607.984)
monete e depositi . . .	1.550	952	1.059	952	(896)	(873)	(855)	(842)	(829)	(836)	(824)	(813)	(807)	(797)
titoli	1.392.306	1.456.103	1.496.616	1.456.103	(1.483.016)	(1.508.595)	(1.530.229)	(1.530.962)	(1.539.032)	(1.554.779)	(1.555.281)	(1.526.372)	(1.518.547)	(1.523.504)
prestiti di IFM e altre passività	78.735	80.117	80.521	80.117	(80.101)	(82.226)	(82.230)	(82.618)	(82.603)	(83.209)	(83.187)	(83.238)	(83.725)	(83.683)
Composizione del debito per strumento														
monete e depositi . . .	158.400	173.098	164.954	173.098	(174.360)	(171.104)	(171.488)	(170.579)	(172.239)	(176.557)	(173.440)	(174.365)	(173.053)	(172.497)
titoli	1.723.780	1.783.007	1.815.758	1.783.007	(1.814.191)	(1.818.591)	(1.832.246)	(1.842.846)	(1.864.440)	(1.847.403)	(1.848.761)	(1.833.144)	(1.840.817)	(1.862.194)
prestiti di IFM e altre passività	90.582	92.442	90.734	92.442	(91.081)	(93.297)	(93.343)	(93.919)	(93.683)	(94.188)	(92.668)	(92.605)	(93.120)	(92.804)
Composizione del debito per valuta														
in euro	1.971.131	2.045.550	2.068.843	2.045.550	(2.076.425)	(2.079.758)	(2.093.713)	(2.104.103)	(2.127.052)	(2.114.892)	(2.111.551)	(2.096.873)	(2.103.751)	(2.124.198)
in valuta estera	1.631	2.997	2.603	2.997	(3.207)	(3.234)	(3.364)	(3.242)	(3.310)	(3.256)	(3.318)	(3.241)	(3.239)	(3.298)
Composizione del debito per residenza dei creditori														
residenti	1.326.512	1.346.151	1.354.849	1.346.151	(1.355.161)	(1.342.843)	(1.338.754)	(1.338.811)	(1.354.892)	(1.357.562)	(1.353.509)	(1.358.227)	(1.353.717)	...
non residenti	646.250	702.396	716.597	702.396	(724.471)	(740.150)	(758.324)	(768.534)	(775.470)	(760.586)	(761.360)	(741.887)	(753.273)	...

Debito delle Amministrazioni locali: analisi per comparti e strumenti

(milioni di euro)

Periodo	Regioni e Province autonome			Province			Comuni			Altri enti	Debito delle Amministrazioni locali
	di cui:			di cui:			di cui:				
	Titoli	Prestiti di IFM e CDP spa		Titoli	Prestiti di IFM e CDP spa		Titoli	Prestiti di IFM e CDP spa			
	S599075M	S612101M	S645440M	S893669M	S222859M	S254411M	S274087M	S291319M	S303852M	S737731M	S653442M
2013	37.737	11.556	22.208	8.442	2.965	5.395	46.152	7.335	37.476	15.822	108.153
2014	34.467	10.807	19.824	8.042	2.786	5.195	43.941	6.894	35.981	12.255	98.705
2013 - nov.	37.618	11.708	21.905	8.587	3.010	5.510	47.058	7.446	38.482	15.054	108.317
dic.	37.737	11.556	22.208	8.442	2.965	5.395	46.152	7.335	37.476	15.822	108.153
2014 - gen.	38.912	11.547	23.475	8.416	2.949	5.393	45.941	7.306	37.427	16.410	109.678
feb.	38.320	11.504	22.934	8.415	2.948	5.395	46.036	7.299	37.625	15.415	108.185
mar.	38.354	11.501	22.934	8.419	2.943	5.401	46.064	7.277	37.666	14.757	107.594
apr.	38.337	11.454	23.080	8.428	2.945	5.410	46.487	7.259	38.199	14.576	107.828
mag.	36.780	11.354	21.658	8.400	2.926	5.404	46.914	7.243	38.659	14.799	106.893
giu.	34.539	11.129	19.472	8.269	2.872	5.330	45.511	7.111	37.088	14.981	103.300
lug.	34.503	11.121	19.725	8.149	2.855	5.246	44.871	7.084	36.849	15.026	102.549
ago.	34.131	11.077	19.398	8.157	2.855	5.255	45.120	7.077	37.168	14.486	101.893
set.	34.352	11.081	19.436	8.175	2.850	5.270	45.016	7.053	36.937	13.933	101.476
ott.	34.199	11.035	19.547	8.166	2.848	5.267	44.879	7.037	36.963	12.747	99.991
nov.	34.769	10.948	20.188	8.174	2.834	5.287	45.075	7.023	37.192	12.448	100.466
dic.	34.467	10.807	19.824	8.042	2.786	5.195	43.941	6.894	35.981	12.255	98.705
2015 - gen.	(33.925)	(10.806)	(19.531)	(7.963)	(2.774)	(5.135)	(43.780)	(6.869)	(35.970)	(12.734)	(98.402)
feb.	(33.773)	(10.769)	(19.378)	(7.961)	(2.769)	(5.140)	(44.286)	(6.890)	(36.515)	(12.094)	(98.113)
mar.	(34.268)	(10.772)	(19.723)	(7.950)	(2.764)	(5.135)	(44.893)	(6.866)	(37.044)	(12.086)	(99.197)
apr.	(34.113)	(10.716)	(19.790)	(7.942)	(2.762)	(5.129)	(45.123)	(6.854)	(37.375)	(12.137)	(99.314)
mag.	(34.386)	(10.614)	(20.135)	(7.933)	(2.751)	(5.134)	(45.233)	(6.838)	(37.532)	(12.255)	(99.807)
giu.	(33.901)	(10.373)	(19.783)	(7.887)	(2.709)	(5.132)	(43.472)	(6.703)	(35.779)	(12.103)	(97.364)
lug.	(33.367)	(10.364)	(19.427)	(7.871)	(2.697)	(5.122)	(43.257)	(6.675)	(35.696)	(11.704)	(96.199)
ago.	(33.255)	(10.325)	(19.357)	(7.865)	(2.696)	(5.119)	(43.497)	(6.667)	(35.984)	(11.132)	(95.750)
set.	(33.393)	(10.321)	(19.378)	(7.879)	(2.688)	(5.138)	(43.346)	(6.640)	(35.723)	(11.041)	(95.659)
ott.	(33.035)	(10.278)	(19.211)	(7.878)	(2.686)	(5.144)	(43.410)	(6.628)	(35.913)	(10.551)	(94.874)

Debito delle Amministrazioni locali: analisi per aree geografiche

(milioni di euro)

Periodo	Nord ovest	Nord est	Centro	Sud	Isole	Debito delle Amministrazioni locali
	<i>S775460M</i>	<i>S785031M</i>	<i>S791946M</i>	<i>S800808M</i>	<i>S837146M</i>	<i>S653442M</i>
2013	31.086	15.513	27.542	23.667	10.346	108.153
2014	28.300	13.680	24.966	21.877	9.883	98.705
2013 - nov.	30.953	15.636	27.340	24.015	10.373	108.317
dic.	31.086	15.513	27.542	23.667	10.346	108.153
2014 - gen.	30.977	15.372	28.794	23.717	10.818	109.678
feb.	31.011	15.345	28.445	23.005	10.379	108.185
mar.	30.549	15.367	28.449	22.982	10.247	107.594
apr.	30.709	15.444	28.562	22.876	10.237	107.828
mag.	30.633	15.385	27.394	23.064	10.418	106.893
giu.	29.640	14.821	26.243	22.567	10.028	103.300
lug.	29.459	14.794	25.883	22.430	9.983	102.549
ago.	29.144	14.388	25.678	22.435	10.248	101.893
set.	28.997	14.498	25.725	22.412	9.844	101.476
ott.	28.889	14.215	25.226	22.227	9.433	99.991
nov.	28.893	13.946	25.799	22.219	9.610	100.466
dic.	28.300	13.680	24.966	21.877	9.883	98.705
2015 - gen.	(28.461)	(13.593)	(24.592)	(21.536)	(10.220)	(98.402)
feb.	(28.360)	(13.462)	(24.764)	(21.551)	(9.976)	(98.113)
mar.	(28.574)	(13.606)	(25.306)	(21.663)	(10.047)	(99.197)
apr.	(28.640)	(13.584)	(25.396)	(21.759)	(9.935)	(99.314)
mag.	(28.785)	(13.528)	(25.530)	(21.810)	(10.155)	(99.807)
giu.	(27.999)	(13.018)	(25.086)	(21.368)	(9.894)	(97.364)
lug.	(27.592)	(12.952)	(24.681)	(21.445)	(9.530)	(96.199)
ago.	(27.631)	(12.932)	(24.780)	(21.363)	(9.043)	(95.750)
set.	(27.575)	(12.992)	(24.859)	(21.155)	(9.078)	(95.659)
ott.	(27.305)	(12.967)	(24.296)	(21.243)	(9.063)	(94.874)

Debito, depositi attivi e altre attività delle Amministrazioni pubbliche

(milioni di euro)

Periodo	Debito delle Amministrazioni pubbliche	Disponibilità liquide del Tesoro						Debito delle Amministrazioni pubbliche al netto delle disponibilità liquide del Tesoro	Depositi presso IFM residenti	Prestiti a Stati membri dell'UEM (bilaterali o attraverso l'EFSF)	Contributo al capitale dell'ESM
		di cui:				Fondo ammortamento	Impieghi della liquidità				
		Depositi presso la Banca d'Italia (escluso Fondo di ammortamento)		Conto disponibilità	Altri depositi						
	S319464M	S329544M	S371683M	S411680M	S399281M	S418613M	S687961M	S752783M	S452657M	S271668M	
2013	2.069.692	37.640	27.620	7.973	19.647	20	10.000	2.032.052	24.682	44.156	11.465
2014	2.135.902	46.390	8.389	7.741	649	1	38.000	2.089.512	25.691	45.998	14.331
2013 - nov.	2.104.971	59.019	42.949	804	42.145	20	16.050	2.045.952	26.107	43.624	11.465
dic.	2.069.692	37.640	27.620	7.973	19.647	20	10.000	2.032.052	24.682	44.156	11.465
2014 - gen.	2.090.007	57.877	43.476	817	42.660	28	14.372	2.032.131	23.688	44.156	11.465
feb.	2.107.547	64.713	50.900	812	50.088	28	13.785	2.042.834	22.757	44.156	11.465
mar.	2.120.449	61.940	45.394	824	44.570	28	16.518	2.058.509	25.084	44.162	11.465
apr.	2.147.017	77.421	63.423	807	62.616	28	13.970	2.069.596	26.766	45.613	14.331
mag.	2.166.986	92.296	75.497	843	74.654	28	16.771	2.074.691	24.938	45.613	14.331
giu.	2.168.667	105.273	61.745	44.190	17.555	28	43.500	2.063.394	25.763	45.613	14.331
lug.	2.168.907	109.730	62.929	62.322	607	1	46.800	2.059.177	26.226	45.806	14.331
ago.	2.148.515	82.438	34.087	33.449	638	1	48.350	2.066.077	24.391	45.998	14.331
set.	2.134.408	51.556	6.455	5.703	751	1	45.100	2.082.852	24.889	45.998	14.331
ott.	2.158.604	69.354	23.153	22.540	613	1	46.200	2.089.250	24.109	45.998	14.331
nov.	2.161.018	66.193	10.292	9.636	656	1	55.900	2.094.825	23.157	45.998	14.331
dic.	2.135.902	46.390	8.389	7.741	649	1	38.000	2.089.512	25.691	45.998	14.331
2015 - gen.	(2.166.858)	(82.769)	(26.634)	26.023	(611)	5	56.130	(2.084.089)	(21.016)	(45.998)	(14.331)
feb.	(2.170.192)	(79.124)	(12.089)	11.462	(627)	5	67.030	(2.091.068)	(20.231)	(43.901)	(14.331)
mar.	(2.185.484)	(78.919)	(15.084)	14.473	(611)	5	63.830	(2.106.565)	(23.246)	(43.901)	(14.331)
apr.	(2.195.805)	(83.093)	(25.457)	24.933	(524)	5	57.630	(2.112.713)	(23.642)	(43.901)	(14.331)
mag.	(2.219.232)	(100.932)	(41.944)	41.357	(586)	2.558	56.430	(2.118.300)	(25.198)	(43.901)	(14.331)
giu.	(2.204.635)	(100.936)	(41.348)	40.815	(532)	2.558	57.030	(2.103.699)	(25.496)	(43.901)	(14.331)
lug.	(2.200.160)	(96.205)	(36.446)	36.036	(411)	2.558	57.200	(2.103.955)	(26.617)	(43.901)	(14.331)
ago.	(2.185.008)	(73.717)	(12.459)	12.048	(411)	2.558	58.700	(2.111.291)	(27.006)	(43.901)	(14.331)
set.	(2.192.001)	(64.016)	(7.658)	7.249	(409)	2.558	53.800	(2.127.985)	(27.279)	(43.901)	(14.331)
ott.	(2.211.780)	(81.719)	(25.071)	24.584	(487)	3.948	52.700	(2.130.062)	(29.305)	(43.901)	(14.331)

APPENDICE METODOLOGICA

INDICAZIONI GENERALI

Questa pubblicazione riporta i dati relativi al fabbisogno e al debito delle Amministrazioni pubbliche e dei suoi sottosettori (Amministrazioni centrali, Amministrazioni locali ed Enti di previdenza).

Il fabbisogno non coincide con la variazione del debito per effetto principalmente del diverso trattamento riservato alle disponibilità liquide del Tesoro (depositi presso la Banca d'Italia e impieghi della liquidità); il fabbisogno è ottenuto infatti come variazione del debito al netto della variazione delle disponibilità liquide del Tesoro. Il fabbisogno e la variazione del debito differiscono inoltre per i diversi criteri contabili adottati nel computo dei due aggregati statistici. In particolare: a) nel fabbisogno, con l'eccezione dei BOT, le emissioni di titoli sono valutate al "netto ricavo", mentre nel debito esse sono incluse al valore nominale; b) nel fabbisogno le passività denominate in valuta estera sono convertite al tasso di cambio vigente al momento della regolazione dell'operazione, mentre nel debito la conversione è effettuata al tasso di cambio di fine periodo. Alla formazione del fabbisogno delle Amministrazioni centrali concorrono le transazioni con gli altri enti delle Amministrazioni pubbliche; il fabbisogno delle Amministrazioni locali e degli Enti di previdenza riflette pertanto unicamente necessità di finanziamento aggiuntive rispetto a quelle coperte dai trasferimenti statali.

Il debito delle Amministrazioni pubbliche consiste nell'insieme delle passività finanziarie del settore valutate al valore facciale. Esso è consolidato tra e nei sottosettori, ossia esclude le passività che costituiscono attività, nei medesimi strumenti, di enti appartenenti alle Amministrazioni pubbliche, in linea con la definizione adottata ai fini della Procedura per i disavanzi eccessivi dell'Unione economica e monetaria europea. L'aggregato è calcolato in coerenza con i criteri metodologici definiti nel Regolamento del Consiglio delle Comunità Europee n. 479/2009, sommando le passività finanziarie afferenti alle seguenti categorie: monete e depositi, titoli diversi dalle azioni, prestiti. I prestiti di Istituzioni finanziarie monetarie sono attribuiti al sottosettore delle Amministrazioni pubbliche cui appartiene il debitore effettivo, ossia l'ente che è tenuto al rimborso, e non a quello cui appartiene l'ente che riceve il finanziamento.

La Tavola TCCE0100 fornisce informazioni sulla formazione del fabbisogno delle Amministrazioni centrali, partendo dal saldo di cassa del bilancio dello stato riferito alle partite correnti e a quelle in conto capitale (con l'eccezione, per queste ultime, della variazione delle disponibilità liquide del Tesoro); sono escluse le operazioni relative all'accensione e al rimborso di prestiti. Il saldo di Tesoreria è ottenuto come differenza tra il fabbisogno delle Amministrazioni centrali calcolato dal lato della copertura, con segno invertito, e il saldo di cassa del bilancio dello Stato. Per memoria vengono riportati anche gli incassi da dismissioni mobiliari e altri proventi straordinari.

La tavola TCCE0125 presenta una scomposizione del fabbisogno delle Amministrazioni pubbliche in base alle fonti di finanziamento utilizzate.

La Tavola TCCE0155 riporta la scomposizione del fabbisogno delle Amministrazioni pubbliche per sottosettore.

La tavola TCCE0175 illustra, seguendo il medesimo schema di rappresentazione utilizzato per il fabbisogno, la composizione del debito per strumento. Viene evidenziata inoltre la quota del debito complessivo in valuta estera e quella a medio e a lungo termine, con indicazione della componente a tasso variabile.

La tavola TCCE0200 riporta la ripartizione del debito tra i settori detentori (Banca d'Italia; altre Istituzioni finanziarie monetarie residenti; Istituzioni finanziarie residenti; altri residenti; non residenti).

La tavola TCCE0225 descrive la ripartizione del debito tra i sottosettori delle Amministrazioni pubbliche. Per ciascun sottosettore si riporta sia il debito non consolidato (tra i sottosettori) sia quello consolidato.

Le tavole TCCE0250 e TCCE0275 sono dedicate al debito delle Amministrazioni locali. Esse analizzano la composizione del debito di questo sottosettore, rispettivamente, per comparto (Regioni e Province autonome, Province, Comuni, Altri enti) e strumento e per area geografica (Nord ovest, Nord est, Centro, Sud e Isole).

La tavola TCCE0300 espone, insieme al debito delle Amministrazioni pubbliche, le disponibilità liquide del Tesoro (depositi presso la Banca d'Italia e impieghi della liquidità), i depositi delle Amministrazioni pubbliche presso le Istituzioni finanziarie monetarie residenti (diversi da quelli che costituiscono impieghi della liquidità), la quota italiana dei prestiti in favore di Stati Membri dell'UEM (erogati sia bilateralmente sia attraverso l'European Financial Stability Facility) e il contributo italiano al capitale dell'European Stability Mechanism. Essa riporta inoltre il valore del debito delle Amministrazioni pubbliche al netto delle disponibilità liquide del Tesoro.

La tavola TCCE0325 evidenzia la ripartizione del debito per vita residua con l'indicazione della componente a tasso variabile; si riporta anche la vita media residua del debito (in anni).

Le tavole TCCE0350 e TCCE0375 riportano, rispettivamente per le Amministrazioni pubbliche e le Amministrazioni centrali, la ripartizione del debito per scadenza originaria, strumenti, valuta e residenza dei creditori.

Le serie storiche dei dati riportati in questo fascicolo sono reperibili anche nella Base Dati Statistica (BDS) disponibile nella sezione Statistiche del sito web della Banca d'Italia (infostat.bancaditalia.it/inquiry).

NOTE ALLE TAVOLE

Le tavole sono esposte in ordine di codice. Per ciascuna tavola sono riportate le note relative e gli eventuali riferimenti alla sezione "Note alle variabili di classificazione".

TCCE0100 - Formazione del fabbisogno delle Amministrazioni centrali

S857863M - Tesoreria statale: fondi della riscossione

I flussi della contabilità speciale "Fondi della riscossione" indicano le variazioni delle entrate in attesa di contabilizzazione relative ai tributi erariali, all'IRAP destinata alle Regioni e ai contributi sociali destinati all'INPS versati per il tramite della delega unica: un flusso negativo segnala che le contabilizzazioni effettuate nel mese superano le entrate affluite nella contabilità; un flusso positivo segnala che le contabilizzazioni sono inferiori rispetto alle entrate.

S916545M - Proventi di dismissioni di beni mobiliari e altre entrate straordinarie

Sono inclusi in questa voce i proventi della privatizzazione del capitale di imprese pubbliche e alcuni proventi di natura straordinaria, quali i dividendi straordinari pagati da imprese pubbliche (connessi di solito con operazioni di liquidazione di imprese) e gli incassi derivanti dalla concessione delle licenze UMTS. L'aggregato comprende inoltre gli incassi derivanti dal rimborso delle attività finanziarie emesse dalle banche e sottoscritte dal Ministero dell'Economia e del-

le finanze nell'ambito delle misure di sostegno al sistema finanziario previste dalle leggi 28 gennaio 2009, n.2 e 7 agosto 2012, n. 135.

S794710M - Amministrazioni Centrali: finanziamento del fabbisogno lordo

Saldo tra la variazione delle passività delle Amministrazioni centrali, a esclusione di quelle che costituiscono attività di enti appartenenti alle Amministrazioni pubbliche, e quella delle disponibilità liquide del Tesoro. Alla formazione del fabbisogno delle Amministrazioni centrali concorrono i trasferimenti statali agli altri enti delle Amministrazioni pubbliche. La serie include le passività connesse con i prestiti in favore di Stati Membri dell'UEM erogati attraverso l'European Financial Stability Facility.

S070207M - Amministrazioni Centrali: saldo di tesoreria (disavanzo: -)

Il saldo di Tesoreria è ottenuto come differenza tra il fabbisogno delle Amministrazioni centrali calcolato dal lato della copertura, con segno invertito, e il saldo di cassa del bilancio dello Stato. Esso riflette principalmente due compo-

nenti: 1) il saldo tra gli incassi di Tesoreria non ancora contabilizzati nel bilancio dello Stato e i pagamenti contabilizzati nel bilancio dello Stato ma non ancora effettuati (con l'eccezione delle operazioni relative all'accensione e al rimborso di passività finanziarie); 2) il saldo tra incassi e pagamenti che transitano per la Tesoreria effettuati da enti delle Amministrazioni pubbliche diversi dallo Stato.

S428475M - Bilancio dello Stato: entrate tributarie

Flussi contabilizzati in ciascun mese nei relativi capitoli del bilancio dello Stato. A partire dal 1998, con l'introduzione del versamento unificato e della procedura di delega unica, il momento della contabilizzazione non coincide più con quello del versamento in Tesoreria; in talune circostanze, la contabilizzazione e il versamento possono avvenire in mesi diversi. Le entrate tributarie non sono depurate dei rimborsi d'imposta (riportati tra i pagamenti di bilancio) e includono l'IVA destinata alla UE. I flussi mensili sono coerenti con i dati pubblicati dal Ministero dell'Economia e delle finanze nel Conto riassuntivo del Tesoro. A differenza di questi ultimi, tuttavia, sono al netto delle regolazioni contabili con le Regioni Sicilia, Sardegna, Friuli Venezia Giulia (dal 2009) e, dal 2012, Trentino Alto e Province autonome di Trento e Bolzano.

S072090M - Bilancio dello Stato: saldo tra entrate e spese (disavanzo: -)

Saldo di cassa del bilancio dello Stato riferito alle partite correnti e a quelle in conto capitale (con l'eccezione, per queste ultime, della variazione delle disponibilità liquide del Tesoro); sono escluse le operazioni relative all'accensione e al rimborso di prestiti.

TCCE0125 - Finanziamento del fabbisogno delle Amministrazioni pubbliche: analisi per strumenti

S129640M - Amministrazioni pubbliche: monete e depositi passivi in valuta nazionale - variazioni

Variazione della raccolta postale, delle monete in circolazione e dei depositi presso la Tesoreria di soggetti non appartenenti al settore delle Amministrazioni pubbliche. Dal dicembre 2003, a seguito dell'uscita della Cassa depositi e prestiti dal settore delle Amministrazioni pubbliche, la raccolta postale include solo la quota di pertinenza del Ministero dell'Economia e delle finanze.

S492133M - Amministrazioni pubbliche: impieghi della liquidità - variazioni

Variazione delle consistenze delle operazioni per conto del Tesoro (OPTES) riguardanti impieghi di liquidità presso

il sistema finanziario (Decreto del Ministro dell'Economia e delle Finanze n. 25391 del 25 ottobre 2011). Le operazioni sono svolte attraverso aste o negoziazioni bilaterali.

S191484M - Amministrazioni pubbliche: disponibilità liquide del Tesoro - variazioni

Variazione del Conto disponibilità del Tesoro per i servizi di tesoreria (L. 26/11/93, n. 483 e DM 19/9/05), del Fondo per l'ammortamento di titoli di Stato (L. 27/10/93, n. 432), dei depositi vincolati a scadenza predeterminata presso la Banca d'Italia, delle operazioni per conto del Tesoro (OPTES) riguardanti impieghi di liquidità presso il sistema finanziario (Decreto del Ministro dell'Economia e delle Finanze n. 25391 del 25 ottobre 2011) e, sino al novembre 1994, del Conto corrente per il servizio di tesoreria provinciale e del Conto transitorio (L. 26/11/93, n. 483).

S173286M - Amministrazioni pubbliche: raccolta postale - variazioni

Variazione della raccolta postale. Dal dicembre 2003, a seguito dell'uscita della Cassa depositi e prestiti dal settore delle Amministrazioni pubbliche, la raccolta postale include solo la quota di pertinenza del Ministero dell'Economia e delle finanze.

S151658M - Amministrazioni pubbliche: emissioni nette di titoli a breve termine

Emissioni nette di titoli con scadenza pari o inferiore a un anno effettuate dalle Amministrazioni pubbliche e non sottoscritte da enti appartenenti allo stesso settore. Le emissioni lorde sono valutate al "netto ricavo", con l'eccezione dei BOT per i quali si considera il valore nominale; i rimborsi sono valutati al valore nominale, con l'eccezione dei Commercial paper per i quali si considera il "netto ricavo". Per i titoli denominati in valuta estera la conversione è effettuata al tasso di cambio vigente alla data di emissione o rimborso; si tiene conto di eventuali operazioni di cross currency swap.

S189357M - Amministrazioni pubbliche: emissioni nette di titoli a medio e lungo termine

Emissioni nette di titoli con scadenza superiore a un anno effettuate dalle Amministrazioni pubbliche e non sottoscritte da enti appartenenti allo stesso settore. Le emissioni lorde sono valutate al "netto ricavo"; i rimborsi sono valutati al valore nominale, con l'eccezione dei CTZ per i quali si considera il "netto ricavo". Per i titoli denominati in una valuta diversa da quella nazionale la conversione è effettuata al tasso di cambio vigente alla data di emissione o rimborso; si tiene conto di eventuali operazioni di cross currency swap.

La serie comprende i titoli emessi per il rimborso di debiti pregressi, quelli emessi dalle ex aziende autonome il cui onere di rimborso sia a carico dello Stato, quelli emessi nel dicembre 1993 per l'istituzione del Conto disponibilità del Tesoro presso la Banca d'Italia ai sensi della L. 26/11/93, n. 483, e quelli emessi nel mese di novembre 1994 in conversione del Conto transitorio ai sensi del DM 15/11/94 (76.206 miliardi di lire); questi ultimi, inizialmente presenti nel portafoglio della Banca d'Italia, sono stati oggetto di un'operazione di concambio nel dicembre 2002. A seguito della decisione dell'Eurostat del 23 maggio 2005 la serie include anche i titoli emessi da Infrastrutture spa per il finanziamento degli investimenti per l'alta velocità ferroviaria.

S767399M - Amministrazioni pubbliche: altre passività - variazioni

Variazione di passività diverse da moneta e depositi, titoli e prestiti di IMF. In particolare, la voce include la variazione delle passività connesse con: operazioni di cartolarizzazione (per la parte considerata come prestito secondo le regole statistiche europee); prestiti in favore di Stati Membri dell'UEM erogati attraverso l'European Financial Stability Facility; cessioni pro soluto a favore di intermediari finanziari non bancari (in attuazione della decisione dell'Eurostat del 31 luglio 2012). Dal dicembre 2003, a seguito dell'uscita della Cassa depositi e prestiti dal settore delle Amministrazioni pubbliche, e fino all'agosto 2006 (quando la Cassa è stata classificata tra le IFM), la serie comprende i prestiti erogati dalla Cassa depositi e prestiti spa in favore delle Amministrazioni pubbliche (i prestiti di scopo della Cassa sono considerati al netto della quota non ancora erogata, segnalata tra i depositi nelle segnalazioni di vigilanza).

S848329M - Amministrazioni pubbliche: erogazioni nette di prestiti da parte di banche e fondi monetari

Prestiti erogati, al netto dei rimborsi, in favore delle Amministrazioni pubbliche da Istituzioni finanziarie monetarie, dalla Banca europea per gli investimenti e, dal settembre 2006 (quando la Cassa è stata classificata tra le IFM), dalla Cassa depositi e prestiti spa (i prestiti di scopo della Cassa sono considerati al netto della quota non ancora erogata, segnalata tra i depositi nelle segnalazioni di vigilanza). I prestiti denominati in valuta diversa da quella nazionale sono convertiti utilizzando il tasso di cambio vigente alla data di regolazione dell'operazione; si tiene conto di eventuali operazioni di cross currency swap. A seguito della decisione dell'Eurostat del 23 maggio 2005 la serie include anche i prestiti erogati a Infrastrutture spa per il finanziamento degli investimenti per l'alta velocità ferroviaria.

S029605M - Amministrazioni pubbliche: finanziamento del fabbisogno lordo

Differenza tra la variazione delle passività finanziarie delle Amministrazioni pubbliche, a esclusione di quelle che costituiscono attività di altri enti appartenenti alle Amministrazioni pubbliche, e quella delle disponibilità liquide del Tesoro (depositi presso la Banca d'Italia e impieghi della liquidità). La serie include le passività connesse con i prestiti in favore di Stati Membri dell'UEM erogati attraverso l'European Financial Stability Facility.

S969486M - Amministrazioni pubbliche: transazioni in strumenti del debito

Variazione delle passività finanziarie delle Amministrazioni pubbliche, a esclusione di quelle che costituiscono attività di altri enti appartenenti alle Amministrazioni pubbliche.

TCCE0155 - Finanziamento del fabbisogno delle Amministrazioni pubbliche: analisi per sottosectori

S029605M - Amministrazioni pubbliche: finanziamento del fabbisogno lordo

Differenza tra la variazione delle passività finanziarie delle Amministrazioni pubbliche, a esclusione di quelle che costituiscono attività di altri enti appartenenti alle Amministrazioni pubbliche, e quella delle disponibilità liquide del Tesoro (depositi presso la Banca d'Italia e impieghi della liquidità). La serie include le passività connesse con i prestiti in favore di Stati Membri dell'UEM erogati attraverso l'European Financial Stability Facility.

S112869M - Amministrazioni Centrali: emissioni nette di titoli

Emissioni nette di titoli effettuate dalle Amministrazioni centrali e non sottoscritte da enti appartenenti alle Amministrazioni pubbliche. Le emissioni lordi sono valutate al "netto ricavo", con l'eccezione dei BOT per i quali si considera il valore nominale; i rimborsi sono valutati al valore nominale, con l'eccezione dei Commercial paper e dei CTZ per i quali si considera il "netto ricavo". Per i titoli denominati in valuta estera la conversione è effettuata al tasso di cambio vigente alla data di emissione o rimborso; si tiene conto di eventuali operazioni di cross currency swap. La serie comprende, inoltre, i titoli emessi per il rimborso di debiti pregressi, quelli emessi dalle ex aziende autonome il cui onere di rimborso sia a carico dello Stato, quelli emessi nel dicembre 1993 per l'istituzione del Conto disponibilità del Tesoro presso la Banca d'Italia ai sensi della L. 26/11/93, n. 483, e quelli emessi nel mese di novembre 1994 in conversione del Conto transitorio ai sensi del DM 15/11/94 (76.206 miliardi di lire); que-

sti ultimi, inizialmente presenti nel portafoglio della Banca d'Italia, sono stati oggetto di un'operazione di concambio nel dicembre 2002. A seguito della decisione dell'Eurostat del 23 maggio 2005 la serie include anche i titoli emessi da Infrastrutture spa per il finanziamento degli investimenti per l'alta velocità ferroviaria.

S008424M - Amministrazioni Centrali: erogazioni nette di prestiti di banche e fondi monetari

Prestiti erogati, al netto dei rimborsi, da Istituzioni finanziarie monetarie, dalla Banca europea per gli investimenti e, a partire dal settembre 2006 (quando la Cassa è stata classificata tra le IFM), dalla Cassa depositi e prestiti spa (i prestiti di scopo della Cassa sono considerati al netto della quota non ancora erogata, segnalata tra i depositi nelle segnalazioni di vigilanza), il cui rimborso sia a carico delle Amministrazioni centrali. I prestiti denominati in valuta estera sono convertiti utilizzando il tasso di cambio vigente alla data di regolazione dell'operazione; si tiene conto di eventuali operazioni di cross currency swap. A seguito della decisione dell'Eurostat del 23 maggio 2005 la serie include anche i prestiti erogati a Infrastrutture spa per il finanziamento degli investimenti per l'alta velocità ferroviaria.

S794710M - Amministrazioni Centrali: finanziamento del fabbisogno lordo

Saldo tra la variazione delle passività delle Amministrazioni centrali, a esclusione di quelle che costituiscono attività di enti appartenenti alle Amministrazioni pubbliche, e quella delle disponibilità liquide del Tesoro. Alla formazione del fabbisogno delle Amministrazioni centrali concorrono i trasferimenti statali agli altri enti delle Amministrazioni pubbliche. La serie include le passività connesse con i prestiti in favore di Stati Membri dell'UEM erogati attraverso l'European Financial Stability Facility.

S173815M - Amministrazioni locali: emissioni nette di titoli

Emissioni nette di titoli effettuate dalle Amministrazioni locali e non sottoscritte da enti appartenenti alle Amministrazioni pubbliche. Le emissioni lorde sono valutate al "netto ricavo" e i rimborsi al valore nominale. Per i titoli denominati in valuta estera la conversione è effettuata al tasso di cambio vigente alla data di emissione o rimborso; si tiene conto di eventuali operazioni di cross currency swap.

S047996M - Amministrazioni locali: erogazioni nette di prestiti di banche e fondi monetari

Prestiti erogati, al netto dei rimborsi, da Istituzioni finanziarie monetarie residenti, dalla Banca europea per gli inve-

stimenti e, dal settembre 2006 (quando la Cassa è stata classificata tra le IFM), dalla Cassa depositi e prestiti spa (i prestiti di scopo della Cassa sono considerati al netto della quota non ancora erogata, segnalata tra i depositi nelle segnalazioni di vigilanza), il cui rimborso sia a carico delle Amministrazioni locali. I prestiti denominati in valuta estera sono convertiti utilizzando il tasso di cambio vigente alla data di regolazione dell'operazione; si tiene conto di eventuali operazioni di cross currency swap.

S855825M - Amministrazioni locali: finanziamento del fabbisogno aggiuntivo

Variazione delle passività delle Amministrazioni locali, a esclusione di quelle che costituiscono attività di enti appartenenti alle Amministrazioni pubbliche. Essa riflette unicamente necessità di finanziamento aggiuntive rispetto a quelle coperte dai trasferimenti statali.

S873945M - Enti di previdenza e assistenza: finanziamento del fabbisogno aggiuntivo

Variazione delle passività degli Enti di previdenza, a esclusione di quelle che costituiscono attività di enti appartenenti alle Amministrazioni pubbliche. Essa riflette unicamente necessità di finanziamento aggiuntive rispetto a quelle coperte dai trasferimenti statali.

TCCE0175 - Debito delle Amministrazioni pubbliche: analisi per strumenti

S944476M - Amministrazioni pubbliche: monete e depositi passivi in valuta nazionale

La raccolta postale, le monete in circolazione e i depositi in Tesoreria di soggetti non appartenenti al settore delle Amministrazioni pubbliche. A partire dal dicembre 2003, a seguito dell'uscita della Cassa depositi e prestiti dal settore delle Amministrazioni pubbliche, la raccolta postale include solo la quota di pertinenza del Ministero dell'Economia e delle finanze. Essa comprende buoni postali, ordinari e a termine, e conti correnti postali. A seguito della decisione dell'Eurostat del 23 maggio 2005 la serie include anche i versamenti anticipati effettuati dai concessionari d'imposta (DL 10/12/03, n. 341 convertito con la L. 9/2/04, n. 31 e DL 29/11/04, n. 282 convertito con la L.27/12/04, n. 307).

S592437M - Amministrazioni pubbliche: raccolta postale

A partire dal dicembre 2003, a seguito dell'uscita della Cassa depositi e prestiti dal settore delle Amministrazioni pubbliche, la raccolta postale include solo la quota di pertinenza del Ministero dell'Economia e delle finanze. Essa

comprende buoni postali, ordinari e a termine, e conti correnti postali.

S571730M - Amministrazioni pubbliche: titoli a breve termine

Titoli con scadenza originaria fino a un anno emessi dalle Amministrazioni pubbliche e non sottoscritti da enti appartenenti allo stesso settore. I titoli sono valutati al valore nominale. Per i titoli denominati in una valuta diversa da quella nazionale la conversione è effettuata al tasso di cambio di fine periodo. Si tiene altresì conto delle operazioni di swap.

S605216M - Amministrazioni pubbliche: titoli a medio e a lungo termine

Titoli con scadenza iniziale superiore a un anno emessi dalle Amministrazioni pubbliche e non sottoscritti da enti appartenenti allo stesso settore. I titoli sono valutati al valore nominale. Per i titoli denominati in una valuta diversa da quella nazionale la conversione è effettuata al tasso di cambio di fine periodo. Si tiene altresì conto delle operazioni di swap. La serie comprende i titoli emessi per il rimborso di debiti pregressi, quelli emessi dalle ex aziende autonome il cui onere di rimborso sia a carico dello Stato, quelli emessi nel dicembre 1993 per l'istituzione del Conto disponibilità del Tesoro presso la Banca d'Italia ai sensi della L. 26/11/93, n. 483 e quelli emessi nel mese di novembre 1994 in conversione del Conto transitorio ai sensi del DM 15/11/94 (76.206 miliardi di lire); questi ultimi, inizialmente presenti nel portafoglio della Banca d'Italia, sono stati oggetto di un'operazione di concambio nel dicembre 2002. A seguito della decisione dell'Eurostat del 23 maggio 2005 la serie include anche i titoli emessi da Infrastrutture spa per il finanziamento degli investimenti per l'alta velocità ferroviaria.

S989347M - Amministrazioni pubbliche: altre passività

Le passività verso la Banca d'Italia e i proventi delle operazioni di cartolarizzazione per la parte considerata come prestito secondo i criteri indicati dall'Eurostat. A partire dal dicembre 2003, a seguito dell'uscita della Cassa depositi e prestiti dal settore delle Amministrazioni pubbliche, la serie comprende, fino all'agosto 2006, anche i prestiti erogati dalla Cassa depositi e prestiti spa in favore delle Amministrazioni pubbliche al netto della quota parte dei prestiti di scopo non ancora erogata e presente nei depositi nelle segnalazioni di vigilanza. La serie include le passività connesse con i prestiti in favore di Stati Membri dell'UEM erogati attraverso l'European Financial Stability Facility e dal dicembre 1997 le ces-

sioni pro soluto a favore di intermediari finanziari non bancari in attuazione della decisione dell'Eurostat del 31 luglio 2012.

S352384M - Amministrazioni pubbliche: prestiti di banche e fondi monetari

Prestiti in favore delle Amministrazioni pubbliche erogati da Istituzioni finanziarie monetarie residenti, e dalla Banca europea per gli investimenti e, a partire dal settembre 2006, dalla Cassa depositi e prestiti spa. Per i prestiti denominati in valuta diversa da quella nazionale la conversione è effettuata al tasso di cambio di fine periodo. A seguito della decisione dell'Eurostat del 23 maggio 2005 la serie include anche i prestiti erogati da Infrastrutture spa per il finanziamento degli investimenti per l'alta velocità ferroviaria. L'aggregato è al netto della quota parte dei prestiti di scopo della Cassa depositi e prestiti spa non ancora erogata e presente nei depositi nelle segnalazioni di vigilanza.

S319464M - Amministrazioni pubbliche: debito lordo

La somma delle passività finanziarie delle Amministrazioni pubbliche, a esclusione di quelle che costituiscono attività di enti appartenenti allo stesso settore. L'aggregato è calcolato in coerenza con i criteri metodologici definiti nel Regolamento del Consiglio delle Comunità Europee n. 479/2009.

S050580M - Amministrazioni pubbliche: debito lordo con scadenza iniziale > 1 anno

La somma delle passività finanziarie con scadenza originaria superiore a un anno delle Amministrazioni pubbliche, a esclusione di quelle che costituiscono attività di enti appartenenti alle Amministrazioni pubbliche. L'aggregato è calcolato in coerenza con i criteri metodologici definiti nel Regolamento del Consiglio delle Comunità Europee n. 479/2009.

S432714M - Altri strumenti a tasso variabile con scadenza iniziale maggiore di 1 anno

La somma delle passività finanziarie a tasso variabile delle Amministrazioni pubbliche, a esclusione di quelle che costituiscono attività di enti appartenenti alle Amministrazioni pubbliche, con scadenza superiore a un anno. L'aggregato è calcolato in coerenza con i criteri metodologici definiti nel Regolamento del Consiglio delle Comunità Europee n. 479/2009.

S016663M - Amministrazioni pubbliche: debito lordo in valute estere

La somma delle passività finanziarie denominate in valute estere delle Amministrazioni pubbliche, a esclusione di quelle che costituiscono attività di enti appartenenti allo stesso settore. L'aggregato è calcolato in coerenza con i criteri metodologici definiti del Regolamento del Consiglio delle Comunità Europee n. 479/2009.

S441461M - Amministrazioni Centrali: passività connesse con i prestiti a medio e lungo termine erogati dall'European Financial Stability Facility (EFSF)

Passività connesse con i prestiti in favore di Stati Membri dell'UEM erogati attraverso l'European Financial Stability Facility.

TCCE0200 - Debito delle amministrazioni pubbliche: analisi per settori detentori

S188615M - Amministrazioni pubbliche: titoli detenuti dalla Banca d'Italia

La quota dei titoli emessi dalle Amministrazioni pubbliche detenuta dalla Banca d'Italia. La serie include i titoli acquistati dalla Banca d'Italia nell'ambito del Securities market programme (SMP) e del Public sector purchase programme (PSPP).

S299179M - Amministrazioni pubbliche: titoli detenuti da altre istituzioni finanziarie monetarie

La quota dei titoli emessi dalle Amministrazioni pubbliche detenuta da altre Istituzioni finanziarie monetarie.

S439258M - Amministrazioni pubbliche: titoli detenuti da altre istituzioni finanziarie

La quota dei titoli emessi dalle Amministrazioni pubbliche detenuta da altre istituzioni finanziarie.

S586188M - Amministrazioni pubbliche: titoli detenuti da non residenti

La quota dei titoli emessi dalle Amministrazioni pubbliche detenuta da soggetti non residenti. L'aggregato è in parte stimato sulla base di informazioni contenute nelle segnalazioni per la bilancia dei pagamenti. Dal dicembre 2008 i dati sono rilevati titolo per titolo, direttamente al valore nominale ed includono anche i titoli acquisiti dall'Eurosistema, con l'eccezione di quelli detenuti dalla Banca d'Italia, nell'ambito del Securities market programme (SMP) e del Public sector purchase programme (PSPP).

S533285M - Amministrazioni pubbliche: titoli detenuti da altri residenti

La quota dei titoli emessi dalle Amministrazioni pubbliche detenuta da altri residenti non appartenenti allo stesso settore. L'aggregato è calcolato come residuo.

S177952M - Amministrazioni pubbliche: debito lordo detenuto da Banca d'Italia

La quota delle passività finanziarie delle Amministrazioni pubbliche detenuta dalla Banca d'Italia. L'aggregato è calcolato in coerenza con i criteri metodologici definiti nel Regolamento del Consiglio delle Comunità Europee n. 479/2009.

S240301M - Amministrazioni pubbliche: debito lordo detenuto da altre istituzioni finanziarie monetarie

La quota delle passività finanziarie delle Amministrazioni pubbliche detenuta da altre Istituzioni finanziarie monetarie. L'aggregato è calcolato in coerenza con i criteri metodologici definiti nel Regolamento del Consiglio delle Comunità Europee n.479/2009.

S382950M - Amministrazioni pubbliche: debito lordo detenuto da altre istituzioni finanziarie

La quota delle passività finanziarie delle Amministrazioni pubbliche detenuta da altre istituzioni finanziarie. L'aggregato è calcolato in coerenza con i criteri metodologici definiti nel Regolamento del Consiglio delle Comunità Europee n. 479/2009.

S569014M - Amministrazioni pubbliche: debito lordo detenuto da non residenti

La quota delle passività finanziarie delle Amministrazioni pubbliche detenute da soggetti non residenti. L'aggregato è in parte stimato sulla base di informazioni contenute nelle segnalazioni per la bilancia dei pagamenti; esso include le passività connesse con i prestiti in favore di Stati Membri dell'UEM erogati dall'European Financial Stability Facility. Dal dicembre 2008 i dati sono rilevati titolo per titolo direttamente al valore nominale ed includono anche i titoli acquisiti dall'Eurosistema, con l'eccezione di quelli detenuti dalla Banca d'Italia, nell'ambito del Securities market programme (SMP) e del Public sector purchase programme (PSPP). L'aggregato è calcolato in coerenza con i criteri metodologici definiti nel Regolamento del Consiglio delle Comunità Europee n. 479/2009.

S501942M - Amministrazioni pubbliche: debito lordo detenuto da altri residenti

La quota delle passività finanziarie delle Amministrazioni pubbliche detenuta da altri residenti non appartenenti allo stesso settore. L'aggregato è calcolato come residuo e in coerenza con i criteri metodologici definiti nel Regolamento del Consiglio delle Comunità Europee n. 479/2009.

S319464M - Amministrazioni pubbliche: debito lordo

La somma delle passività finanziarie delle Amministrazioni pubbliche, a esclusione di quelle che costituiscono attività di enti appartenenti allo stesso settore. L'aggregato è calcolato in coerenza con i criteri metodologici definiti nel Regolamento del Consiglio delle Comunità Europee n. 479/2009.

TCCE0225 - Debito delle Amministrazioni pubbliche: analisi per sottosettori

S319464M - Amministrazioni pubbliche: debito lordo

La somma delle passività finanziarie delle Amministrazioni pubbliche, a esclusione di quelle che costituiscono attività di enti appartenenti allo stesso settore. L'aggregato è calcolato in coerenza con i criteri metodologici definiti nel Regolamento del Consiglio delle Comunità Europee n. 479/2009.

S554881M - Amministrazioni Centrali: titoli

Titoli emessi dalle Amministrazioni centrali e non sottoscritti da enti appartenenti alle Amministrazioni pubbliche. I titoli sono valutati al valore nominale. Per i titoli denominati in una valuta diversa da quella nazionale la conversione è effettuata al tasso di cambio di fine periodo. Si tiene altresì conto delle operazioni di swap. La serie comprende i titoli emessi per il rimborso di debiti pregressi, quelli emessi dalle ex aziende autonome il cui onere di rimborso sia a carico dello Stato, quelli emessi nel dicembre 1993 per l'istituzione del Conto disponibilità del Tesoro presso la Banca d'Italia ai sensi della L. 26/11/93, n. 483 e quelli emessi nel mese di novembre 1994 in conversione del Conto transitorio ai sensi del DM 15/11/94 (76.206 miliardi di lire); questi ultimi, inizialmente presenti nel portafoglio della Banca d'Italia, sono stati oggetto di un'operazione di concambio nel dicembre 2002. A seguito della decisione dell'Eurostat del 23 maggio 2005 la serie include anche i titoli emessi da Infrastrutture spa per il finanziamento degli investimenti per l'alta velocità ferroviaria.

S288236M - Amministrazioni Centrali: prestiti di banche e fondi monetari

Prestiti erogati da Istituzioni finanziarie monetarie residenti, dalla Banca europea per gli investimenti e, a partire dal settembre 2006, dalla Cassa depositi e prestiti spa, il cui rimborso sia a carico delle Amministrazioni centrali. Per i prestiti denominati in valuta diversa da quella nazionale la conversione è effettuata al tasso di cambio di fine periodo. A seguito della decisione dell'Eurostat del 23 maggio 2005 la serie include anche i prestiti erogati da Infrastrutture spa per il finanziamento degli investimenti per l'alta velocità ferroviaria. Al netto della quota parte dei prestiti di scopo della Cassa depositi e prestiti spa non ancora erogata e presente nei depositi nelle segnalazioni di vigilanza.

S102740M - Amministrazioni Centrali: elementi di consolidamento

Le passività finanziarie delle Amministrazioni centrali che costituiscono attività di enti appartenenti agli altri sottosettori delle Amministrazioni pubbliche. L'aggregato è calcolato in coerenza con i criteri metodologici definiti nel Regolamento del Consiglio delle Comunità Europee n. 479/2009.

S630911M - Amministrazioni Centrali: debito lordo

La somma delle passività finanziarie delle Amministrazioni centrali, a esclusione di quelle che costituiscono attività di enti appartenenti alle Amministrazioni pubbliche. L'aggregato è calcolato in coerenza con i criteri metodologici definiti nel Regolamento del Consiglio delle Comunità Europee n. 479/2009.

S079329M - Amministrazioni Centrali: debito lordo non consolidato

La somma delle passività finanziarie delle Amministrazioni centrali (a esclusione di quelle detenute dallo stesso sottosettore), comprese quelle che costituiscono attività di enti appartenenti agli altri sottosettori delle Amministrazioni pubbliche. L'aggregato è calcolato in coerenza con i criteri metodologici definiti nel Regolamento del Consiglio delle Comunità Europee n. 479/2009.

S595969M - Amministrazioni locali: titoli

Titoli emessi dalle Amministrazioni locali e non sottoscritti da enti appartenenti alle Amministrazioni pubbliche. I titoli sono valutati al valore nominale. Per i titoli denominati in una valuta diversa da quella nazionale la conversione è effettuata al tasso di cambio di fine periodo. Si tiene altresì conto delle operazioni di swap.

S308890M - Amministrazioni locali: prestiti di banche e fondi monetari

Prestiti erogati da Istituzioni finanziarie monetarie residenti, dalla Banca europea per gli investimenti e, a partire dal settembre 2006, dalla Cassa depositi e prestiti spa, il cui rimborso sia a carico delle Amministrazioni locali. Per i prestiti denominati in valuta diversa da quella nazionale la conversione è effettuata al tasso di cambio di fine periodo. Al netto della quota parte dei prestiti di scopo della Cassa depositi e prestiti spa non ancora erogata e presente nei depositi nelle segnalazioni di vigilanza.

S148651M - Amministrazioni locali: elementi di consolidamento

Le passività finanziarie delle Amministrazioni locali che costituiscono attività di enti appartenenti agli altri sottosettori delle Amministrazioni pubbliche. L'aggregato è calcolato in coerenza con i criteri metodologici definiti nel Regolamento del Consiglio delle Comunità Europee n. 479/2009.

S653442M - Amministrazioni locali: debito lordo

La somma delle passività finanziarie delle Amministrazioni locali, a esclusione di quelle che costituiscono attività di enti appartenenti alle Amministrazioni pubbliche. L'aggregato è calcolato in coerenza con i criteri metodologici definiti nel Regolamento del Consiglio delle Comunità Europee n. 479/2009.

S139396M - Amministrazioni locali: debito lordo non consolidato

La somma delle passività finanziarie delle Amministrazioni locali (a esclusione di quelle detenute dallo stesso sottosettore), comprese quelle che costituiscono attività di enti appartenenti agli altri sottosettori delle Amministrazioni pubbliche. L'aggregato è calcolato in coerenza con i criteri metodologici definiti nel Regolamento del Consiglio delle Comunità Europee n. 479/2009.

S167668M - Enti di previdenza e assistenza: elementi di consolidamento

Le passività finanziarie degli Enti di previdenza che costituiscono attività di enti appartenenti agli altri sottosettori delle Amministrazioni pubbliche. L'aggregato è calcolato in coerenza con i criteri metodologici definiti nel Regolamento del Consiglio delle Comunità Europee n. 479/2009.

S493639M - Enti di previdenza e assistenza: debito lordo

La somma delle passività finanziarie degli Enti di previdenza, a esclusione di quelle che costituiscono attività di enti

appartenenti alle Amministrazioni pubbliche. L'aggregato è calcolato in coerenza con i criteri metodologici definiti nel Regolamento del Consiglio delle Comunità Europee n. 479/2009.

S159481M - Enti di previdenza e assistenza: debito lordo non consolidato

La somma delle passività finanziarie degli Enti di previdenza (a esclusione di quelle detenute dallo stesso sottosettore), comprese quelle che costituiscono attività di enti appartenenti agli altri sottosettori delle Amministrazioni pubbliche. L'aggregato è calcolato in coerenza con i criteri metodologici definiti nel Regolamento del Consiglio delle Comunità Europee n. 479/2009.

TCCE0250 - Debito delle Amministrazioni locali: analisi per comparti e strumenti

S291319M - Comuni: titoli

Titoli emessi dai Comuni e dalle Unioni di comuni e non sottoscritti da enti appartenenti alle Amministrazioni pubbliche. I titoli sono valutati al valore nominale. Per i titoli denominati in una valuta diversa da quella nazionale la conversione è effettuata in base al tasso di cambio di fine periodo. Si tiene altresì conto delle operazioni di swap.

S303852M - Comuni: prestiti di banche e fondi monetari e CDP SpA

Prestiti erogati da Istituzioni finanziarie monetarie residenti, dalla Cassa depositi e prestiti spa e dalla Banca europea per gli investimenti il cui rimborso sia a carico dei Comuni e delle Unioni di comuni. Per i prestiti denominati in valuta diversa da quella nazionale la conversione è effettuata al tasso di cambio di fine periodo. Al netto della quota parte dei prestiti di scopo della Cassa depositi e prestiti spa non ancora erogata e presente nei depositi nelle segnalazioni di vigilanza.

S274087M - Comuni: debito lordo

La somma delle passività finanziarie dei Comuni e delle Unioni di comuni a esclusione di quelle che costituiscono attività di enti appartenenti alle Amministrazioni pubbliche. L'aggregato è calcolato in coerenza con i criteri metodologici definiti nel Regolamento del Consiglio delle Comunità Europee n. 479/2009.

S653442M - Amministrazioni locali: debito lordo

La somma delle passività finanziarie delle Amministrazioni locali, a esclusione di quelle che costituiscono attività

di enti appartenenti alle Amministrazioni pubbliche. L'aggregato è calcolato in coerenza con i criteri metodologici definiti nel Regolamento del Consiglio delle Comunità Europee n. 479/2009.

S612101M - Regioni e Province autonome: titoli

Titoli emessi dalle Regioni e non sottoscritti da enti appartenenti alle Amministrazioni pubbliche. I titoli sono valutati al valore nominale. Per i titoli denominati in una valuta diversa da quella nazionale la conversione è effettuata in base al tasso di cambio di fine periodo. Si tiene altresì conto delle operazioni di swap.

S645440M - Regioni e Province autonome: prestiti di banche e fondi monetari e CDP SpA

Prestiti erogati da Istituzioni finanziarie monetarie residenti, dalla Cassa depositi e prestiti spa e dalla Banca europea per gli investimenti il cui rimborso sia a carico delle Regioni. Per i prestiti denominati in valuta diversa da quella nazionale la conversione è effettuata al tasso di cambio di fine periodo. Al netto della quota parte dei prestiti di scopo della Cassa depositi e prestiti spa non ancora erogata e presente nei depositi nelle segnalazioni di vigilanza.

S599075M - Regioni e Province autonome: debito lordo

La somma delle passività finanziarie delle Regioni, a esclusione di quelle che costituiscono attività di enti appartenenti alle Amministrazioni pubbliche. L'aggregato è calcolato in coerenza con i criteri metodologici definiti nel Regolamento del Consiglio delle Comunità Europee n.479/2009. La serie include anche le passività relative alle operazioni di cartolarizzazione di crediti nei confronti di enti del settore sanitario.

S222859M - Province: titoli

Titoli emessi dalle Province e dalle Aree metropolitane e non sottoscritti da enti appartenenti alle Amministrazioni pubbliche. I titoli sono valutati al valore nominale. Per i titoli denominati in una valuta diversa da quella nazionale la conversione è effettuata in base al tasso di cambio di fine periodo. Si tiene altresì conto delle operazioni di swap.

S254411M - Province: prestiti di banche e fondi monetari e CDP SpA

Prestiti erogati da Istituzioni finanziarie monetarie residenti, dalla Cassa depositi e prestiti spa e dalla Banca europea per gli investimenti il cui rimborso sia a carico delle Province e delle Aree metropolitane. Per i prestiti denominati in valuta diversa da quella nazionale la conversione è effet-

tuata al tasso di cambio di fine periodo. Al netto della quota parte dei prestiti di scopo della Cassa depositi e prestiti spa non ancora erogata e presente nei depositi nelle segnalazioni di vigilanza.

S893669M - Province: debito lordo

La somma delle passività finanziarie delle Province e delle Aree metropolitane a esclusione di quelle che costituiscono attività di enti appartenenti alle Amministrazioni pubbliche. L'aggregato è calcolato in coerenza con i criteri metodologici definiti nel Regolamento del Consiglio delle Comunità Europee n. 479/2009.

S737731M - Altri enti locali: debito lordo

La somma delle passività finanziarie di altri enti delle Amministrazioni locali, a esclusione di quelle che costituiscono attività di enti appartenenti alle Amministrazioni pubbliche. L'aggregato è calcolato in coerenza con i criteri metodologici definiti nel Regolamento del Consiglio delle Comunità Europee n. 479/2009.

TCCE0275 - Debito delle Amministrazioni locali: analisi per aree geografiche

S653442M - Amministrazioni locali: debito lordo

La somma delle passività finanziarie delle Amministrazioni locali, a esclusione di quelle che costituiscono attività di enti appartenenti alle Amministrazioni pubbliche. L'aggregato è calcolato in coerenza con i criteri metodologici definiti nel Regolamento del Consiglio delle Comunità Europee n. 479/2009.

S775460M - Amministrazioni locali (Nord-Ovest): debito lordo

La somma delle passività finanziarie delle Amministrazioni locali residenti nel Nord ovest, a esclusione di quelle che costituiscono attività di enti appartenenti alle Amministrazioni pubbliche. L'aggregato è calcolato in coerenza con i criteri metodologici definiti nel Regolamento del Consiglio delle Comunità Europee n. 479/2009.

S800808M - Amministrazioni locali (Sud): debito lordo

La somma delle passività finanziarie delle Amministrazioni locali residenti nel Sud, a esclusione di quelle che costituiscono attività di enti appartenenti alle Amministrazioni pubbliche. L'aggregato è calcolato in coerenza con i criteri metodologici definiti nel Regolamento del Consiglio delle Comunità Europee n. 479/2009.

S837146M - Amministrazioni locali (Isole): debito lordo

La somma delle passività finanziarie delle Amministrazioni locali residenti nelle Isole, a esclusione di quelle che costituiscono attività di enti appartenenti alle Amministrazioni pubbliche. L'aggregato è calcolato in coerenza con i criteri metodologici definiti nel Regolamento del Consiglio delle Comunità Europee n. 479/2009.

S785031M - Amministrazioni locali (Nord-Est):debito lordo

La somma delle passività finanziarie delle Amministrazioni locali residenti nel Nord est, a esclusione di quelle che costituiscono attività di enti appartenenti alle Amministrazioni pubbliche. L'aggregato è calcolato in coerenza con i criteri metodologici definiti nel Regolamento del Consiglio delle Comunità Europee n. 479/2009.

S791946M - Amministrazioni locali (Centro): debito lordo

La somma delle passività finanziarie delle Amministrazioni locali residenti nel Centro, a esclusione di quelle che costituiscono attività di enti appartenenti alle Amministrazioni pubbliche. L'aggregato è calcolato in coerenza con i criteri metodologici definiti nel Regolamento del Consiglio delle Comunità Europee n. 479/2009.

TCCE0300 - Debito, depositi attivi e altre attività delle Amministrazioni pubbliche

S371683M - Conto disponibilità del tesoro

Il Conto disponibilità del Tesoro per i servizi di tesoreria (L. 26/11/93, n. 483).

S399281M - Fondo per l'ammortamento del debito pubblico

Il Fondo per l'ammortamento di titoli di Stato (L. 27/10/93, n. 432, modificata dal DL 8/7/94, n. 436, più volte reiterato e convertito con la L. 6/3/96, n. 110). Dal gennaio 2015 la gestione e le relative giacenze sono trasferite dalla Banca d'Italia alla Cassa depositi e prestiti (L. 23/12/2014, n.190).

S418613M - Amministrazioni pubbliche: impieghi della liquidità

Gli importi derivanti dalle operazioni OPTES riguardanti impieghi di liquidità del Tesoro presso il sistema bancario e conseguenti all'avvio del nuovo sistema di gestione della disponibilità del Tesoro presso la Banca d'Italia (Decreto del Ministro dell'Economia e delle Finanze n. 25391 del 25 ottobre 2011). Le operazioni sono svolte attraverso aste o negoziazione bilaterale.

S411680M - Amministrazioni pubbliche: altri depositi presso la Banca d'Italia

Altri depositi vincolati a scadenza predeterminata. Include principalmente il conto corrente intestato al Dipartimento del Tesoro istituito in base alla convenzione tra la Banca d'Italia e le controparti ammesse a partecipare alle operazioni per conto del Tesoro (OPTES) (Decreto del Ministro dell'Economia e delle Finanze n. 25391 del 25 ottobre 2011).

S202988M - Amministrazioni pubbliche: depositi presso la Banca d'Italia

Include il Conto disponibilità del Tesoro per i servizi di tesoreria (L. 26/11/93, n. 483 e DM 19/9/05), il Fondo per l'ammortamento di titoli di Stato (L. 27/10/93, n. 432, modificata dal DL 8/7/94, n. 436, più volte reiterato e convertito con la L. 6/3/96, n. 110) e altri depositi vincolati a scadenza predeterminata.

S752783M - Amministrazioni pubbliche: depositi presso istituzioni finanziarie monetarie residenti al netto degli impieghi della liquidità

La somma dei depositi delle Amministrazioni pubbliche presso le Istituzioni monetarie finanziarie residenti. Non include le operazioni OPTES riguardanti gli impieghi di liquidità del Tesoro effettuate con intermediari residenti e, con riferimento alla Cassa depositi e prestiti spa, la quota parte dei prestiti di scopo non ancora erogata e il Fondo per l'ammortamento del debito pubblico.

S329544M - Amministrazioni pubbliche: disponibilità liquide del Tesoro

Include il Conto disponibilità del Tesoro per i servizi di tesoreria (L. 26/11/93, n. 483 e DM 19/9/05), il Fondo per l'ammortamento di titoli di Stato (L. 27/10/93, n. 432, modificata dal DL 8/7/94, n. 436, più volte reiterato e convertito con la L. 6/3/96, n. 110), altri depositi vincolati a scadenza predeterminata, le operazioni OPTES riguardanti impieghi della liquidità del Tesoro presso il sistema bancario (Decreto del Ministro dell'Economia e delle Finanze n.25391 del 25 ottobre 2011) e, sino al novembre 1994, il Conto corrente per il servizio di tesoreria provinciale e il Conto transitorio (L. 26/11/93, n. 483).

- - Amministrazioni pubbliche: depositi presso la Banca d'Italia (escluso Fondo ammortamento)

Include il Conto disponibilità del Tesoro per i servizi di tesoreria (L. 26/11/93, n. 483 e DM 19/9/05) e altri depositi vincolati a scadenza predeterminata.

S319464M - Amministrazioni pubbliche: debito lordo

La somma delle passività finanziarie delle Amministrazioni pubbliche, a esclusione di quelle che costituiscono attività di enti appartenenti allo stesso settore. L'aggregato è calcolato in coerenza con i criteri metodologici definiti nel Regolamento del Consiglio delle Comunità Europee n. 479/2009.

S687961M - Amministrazioni pubbliche: debito al netto delle disponibilità liquide del Tesoro

La somma delle passività finanziarie delle Amministrazioni pubbliche, a esclusione di quelle che costituiscono attività di enti appartenenti allo stesso settore, al netto dei depositi delle Amministrazioni pubbliche presso la Banca d'Italia e delle operazioni OPTES riguardanti impieghi della liquidità del Tesoro presso il sistema bancario. L'aggregato è calcolato in coerenza con i criteri metodologici definiti nel Regolamento del Consiglio delle Comunità Europee n. 479/2009.

S452657M - Amministrazioni Centrali: passività connesse con i prestiti a stati membri dell'UEM (bilaterali o attraverso l'European Financial Stability Facility - EFSF)

Passività connesse con i prestiti in favore di Stati Membri dell'UEM erogati sia bilateralmente sia attraverso l'European Financial Stability Facility.

S271668M - Amministrazioni centrali: partecipazioni al capitale dell'European Stability Mechanism (ESM)

Quota di partecipazione al capitale dell'European Stability Mechanism (ESM). L'ESM dispone di un capitale pari a 700 miliardi, di cui 80 miliardi sotto forma di capitale versato dagli Stati Membri entro il primo semestre del 2014; la parte rimanente è costituita da capitale richiamabile.

TCCE0325 - Debito delle Amministrazioni pubbliche: analisi per vita residua

S319464M - Amministrazioni pubbliche: debito lordo

La somma delle passività finanziarie delle Amministrazioni pubbliche, a esclusione di quelle che costituiscono attività di enti appartenenti allo stesso settore. L'aggregato è calcolato in coerenza con i criteri metodologici definiti nel Regolamento del Consiglio delle Comunità Europee n. 479/2009.

S897714M - Amministrazioni pubbliche: debito lordo con vita residua fino a 1 anno

La somma delle passività finanziarie delle Amministrazioni locali, a esclusione di quelle che costituiscono attività di enti appartenenti alle Amministrazioni pubbliche. L'aggregato è calcolato in coerenza con i criteri metodologici definiti nel Regolamento del Consiglio delle Comunità Europee n. 479/2009.

S381602M - Amministrazioni pubbliche: debito lordo con vita residua tra 1 e 5 anni

La somma delle passività finanziarie delle Amministrazioni pubbliche, a esclusione di quelle che costituiscono attività di enti appartenenti alle Amministrazioni pubbliche, con vita residua tra uno e cinque anni. Fino al novembre 2008 la vita residua dei prestiti è stimata sulla base di quella dei titoli; fino all'agosto 2010 la vita residua dei prestiti erogati dalla Cassa depositi e prestiti è stimata sulla base di quella dei prestiti di Istituzioni finanziarie monetarie. L'aggregato è calcolato in coerenza con i criteri metodologici definiti nel Regolamento del Consiglio delle Comunità Europee n. 479/2009.

S401566M - Debito lordo con vita residua maggiore di 5 anni

La somma delle passività finanziarie delle Amministrazioni pubbliche, a esclusione di quelle che costituiscono attività di enti appartenenti alle Amministrazioni pubbliche, con vita residua maggiore di cinque anni. Fino al novembre 2008 la vita residua dei prestiti è stimata sulla base di quella dei titoli; fino all'agosto 2010 la vita residua dei prestiti erogati dalla Cassa depositi e prestiti è stimata sulla base di quella dei prestiti di Istituzioni finanziarie monetarie. L'aggregato è calcolato in coerenza con i criteri metodologici definiti nel Regolamento del Consiglio delle Comunità Europee n. 479/2009.

S388595M - Amministrazioni pubbliche: strumenti a tasso variabile con vita residua tra 1 e 5 anni

La somma delle passività finanziarie a tasso variabile delle Amministrazioni pubbliche, a esclusione di quelle che costituiscono attività di enti appartenenti alle Amministrazioni pubbliche, con vita residua tra uno e cinque anni. Fino al novembre 2008 la vita residua dei prestiti è stimata sulla base di quella dei titoli; fino all'agosto 2010 la vita residua dei prestiti erogati dalla Cassa depositi e prestiti è stimata sulla base di quella dei prestiti di Istituzioni finanziarie monetarie. L'aggregato è calcolato in coerenza con i criteri metodologici definiti nel Regolamento del Consiglio delle Comunità Europee n. 479/2009.

S416526M - Strumenti a tasso variabile con vita residua maggiore di 5 anni

La somma delle passività finanziarie a tasso variabile delle Amministrazioni pubbliche, a esclusione di quelle che costituiscono attività di enti appartenenti alle Amministrazioni pubbliche, con vita residua maggiore di cinque anni. Fino al novembre 2008 la vita residua dei prestiti è stimata sulla base di quella dei titoli; fino all'agosto 2010 la vita residua dei prestiti erogati dalla Cassa depositi e prestiti è stimata sulla base di quella dei prestiti di Istituzioni finanziarie monetarie. L'aggregato è calcolato in coerenza con i criteri metodologici definiti nel Regolamento del Consiglio delle Comunità Europee n. 479/2009.

S426962M - Amministrazioni pubbliche: vita media residua del debito lordo

Vita media residua in anni delle passività finanziarie delle Amministrazioni pubbliche a esclusione di quelle che costituiscono attività di enti appartenenti alle Amministrazioni pubbliche. Fino al novembre 2008 la vita media residua dei prestiti è stimata sulla base di quella dei titoli; fino all'agosto 2010 la vita media residua dei prestiti erogati dalla Cassa depositi e prestiti è stimata sulla base di quella dei prestiti di Istituzioni finanziarie monetarie. L'aggregato è calcolato in coerenza con i criteri metodologici definiti nel Regolamento del Consiglio delle Comunità Europee n. 479/2009.

**TCCE0350 - Debito delle Amministrazioni pubbliche:
analisi per scadenza originaria, strumento,
valuta e residenza dei creditori**

S944476M - Amministrazioni pubbliche: monete e depositi passivi in valuta nazionale

La raccolta postale, le monete in circolazione e i depositi in Tesoreria di soggetti non appartenenti al settore delle Amministrazioni pubbliche. A partire dal dicembre 2003, a seguito dell'uscita della Cassa depositi e prestiti dal settore delle Amministrazioni pubbliche, la raccolta postale include solo la quota di pertinenza del Ministero dell'Economia e delle finanze. Essa comprende buoni postali, ordinari e a termine, e conti correnti postali. A seguito della decisione dell'Eurostat del 23 maggio 2005 la serie include anche i versamenti anticipati effettuati dai concessionari d'imposta (DL 10/12/03, n. 341 convertito con la L. 9/2/04, n. 31 e DL 29/11/04, n. 282 convertito con la L.27/12/04, n. 307).

S255130M - Amministrazioni pubbliche: monete e depositi a breve termine

Le monete in circolazione, i depositi in Tesoreria di soggetti non appartenenti al settore delle Amministrazioni pub-

bliche e la raccolta postale, a esclusione dei buoni postali fruttiferi a termine e dei libretti vincolati di risparmio postale. A partire dal dicembre 2003, a seguito dell'uscita della Cassa depositi e prestiti dal settore delle Amministrazioni pubbliche, la raccolta postale include solo la quota di pertinenza del Ministero dell'Economia e delle finanze. Essa comprende i buoni postali ordinari e i conti correnti postali. A seguito della decisione dell'Eurostat del 23 maggio 2005 la serie include i versamenti anticipati effettuati dai concessionari d'imposta (DL 10/12/03, n. 341 convertito con la L. 9/2/04, n. 31 e DL 29/11/04, n. 282 convertito con la L. 27/12/04, n. 307).

S271256M - Amministrazioni pubbliche: monete e depositi a medio e lungo termine con vita residua < 1 anno

La quota di pertinenza del Ministero dell'Economia e delle finanze di libretti vincolati di risparmio postale e buoni postali fruttiferi a termine con vita residua fino a un anno.

S285897M - Amministrazioni pubbliche: monete e depositi a medio e lungo termine con vita residua > 1 anno

La quota di pertinenza del Ministero dell'Economia e delle finanze di libretti vincolati di risparmio postale e buoni postali fruttiferi a termine con vita residua superiore a un anno.

S299588M - Amministrazioni pubbliche: titoli di debito

Titoli di debito emessi dalle Amministrazioni pubbliche e non sottoscritti da enti appartenenti allo stesso settore. I titoli sono valutati al valore nominale. Per i titoli denominati in una valuta diversa da quella nazionale, la conversione è effettuata al tasso di cambio di fine periodo. Si tiene conto delle operazioni di swap. La serie comprende i titoli emessi per il rimborso di debiti pregressi, quelli emessi dalle ex aziende autonome il cui onere di rimborso sia a carico dello Stato, quelli emessi nel dicembre 1993 per l'istituzione del Conto disponibilità del Tesoro presso la Banca d'Italia ai sensi della L. 26/11/93, n. 483 e quelli emessi nel mese di novembre 1994 in conversione del Conto transitorio ai sensi del DM 15/11/94 (76.206 miliardi di lire); questi ultimi, inizialmente presenti nel portafoglio della Banca d'Italia, sono stati oggetto di un'operazione di concambio nel dicembre 2002. A seguito della decisione dell'Eurostat del 23 maggio 2005 la serie include i titoli emessi da Infrastrutture spa per il finanziamento degli investimenti per l'alta velocità ferroviaria.

S571730M - Amministrazioni pubbliche: titoli a breve termine

Titoli con scadenza originaria fino a un anno emessi dalle Amministrazioni pubbliche e non sottoscritti da enti appartenenti allo stesso settore. I titoli sono valutati al valore

nominale. Per i titoli denominati in una valuta diversa da quella nazionale la conversione è effettuata al tasso di cambio di fine periodo. Si tiene altresì conto delle operazioni di swap.

S275638M - Amministrazioni pubbliche: titoli di debito a medio e lungo termine con vita residua < 1 anno

Titoli con scadenza originaria superiore a un anno e con vita residua fino a un anno, emessi dalle Amministrazioni pubbliche e non sottoscritti da enti appartenenti allo stesso settore. I titoli sono valutati al valore nominale. Per i titoli denominati in una valuta diversa da quella nazionale la conversione è effettuata al tasso di cambio di fine periodo. Si tiene conto delle operazioni di swap.

S288235M - Amministrazioni pubbliche: titoli di debito a medio e lungo termine con vita residua > 1 anno

Titoli con vita residua superiore a un anno, emessi dalle Amministrazioni pubbliche e non sottoscritti da enti appartenenti allo stesso settore. I titoli sono valutati al valore nominale. Per i titoli denominati in una valuta diversa da quella nazionale la conversione è effettuata al tasso di cambio di fine periodo. Si tiene conto delle operazioni di swap.

S303223M - Amministrazioni pubbliche: prestiti

Prestiti erogati in favore delle Amministrazioni pubbliche, al netto di quelli che costituiscono attività di enti appartenenti alle Amministrazioni pubbliche. Per le componenti si veda la tavola TCCE0175.

S260419M - Amministrazioni pubbliche: prestiti a breve termine

Prestiti erogati in favore delle Amministrazioni pubbliche con scadenza originaria fino a un anno, al netto di quelli che costituiscono attività di enti appartenenti alle Amministrazioni pubbliche.

S278851M - Amministrazioni pubbliche: prestiti a medio e a lungo termine con vita residua < 1 anno

Prestiti erogati in favore delle Amministrazioni pubbliche con scadenza originaria superiore a un anno e vita residua fino a un anno, al netto di quelli che costituiscono attività di enti appartenenti alle Amministrazioni pubbliche.

S294377M - Amministrazioni pubbliche: prestiti a medio e a lungo termine con vita residua > 1 anno

Prestiti erogati in favore delle Amministrazioni pubbliche con vita residua superiore a un anno, al netto di quelli che

costituiscono attività di enti appartenenti alle Amministrazioni pubbliche.

S569014M - Amministrazioni pubbliche: debito lordo detenuto da non residenti

La quota delle passività finanziarie delle Amministrazioni pubbliche detenute da soggetti non residenti. L'aggregato è in parte stimato sulla base di informazioni contenute nelle segnalazioni per la bilancia dei pagamenti; esso include le passività connesse con i prestiti in favore di Stati Membri dell'UEM erogati dall'European Financial Stability Facility. Dal dicembre 2008 i dati sono rilevati titolo per titolo direttamente al valore nominale ed includono anche i titoli acquisiti dall'Eurosistema, con l'eccezione di quelli detenuti dalla Banca d'Italia, nell'ambito del Securities market programme (SMP) e del Public sector purchase programme (PSPP). L'aggregato è calcolato in coerenza con i criteri metodologici definiti nel Regolamento del Consiglio delle Comunità Europee n. 479/2009.

S315045M - Amministrazioni pubbliche: debito lordo detenuto da residenti

La quota delle passività finanziarie delle Amministrazioni pubbliche detenute da soggetti residenti. Per le singole componenti si veda tavola TCCE0200.

S319464M - Amministrazioni pubbliche: debito lordo

La somma delle passività finanziarie delle Amministrazioni pubbliche, a esclusione di quelle che costituiscono attività di enti appartenenti allo stesso settore. L'aggregato è calcolato in coerenza con i criteri metodologici definiti nel Regolamento del Consiglio delle Comunità Europee n. 479/2009.

S050580M - Amministrazioni pubbliche: debito lordo con scadenza iniziale > 1 anno

La somma delle passività finanziarie con scadenza originaria superiore a un anno delle Amministrazioni pubbliche, a esclusione di quelle che costituiscono attività di enti appartenenti alle Amministrazioni pubbliche. L'aggregato è calcolato in coerenza con i criteri metodologici definiti nel Regolamento del Consiglio delle Comunità Europee n. 479/2009.

S016663M - Amministrazioni pubbliche: debito lordo in valute estere

La somma delle passività finanziarie denominate in valute estere delle Amministrazioni pubbliche, a esclusione di quelle che costituiscono attività di enti appartenenti allo stesso

so settore. L'aggregato è calcolato in coerenza con i criteri metodologici definiti del Regolamento del Consiglio delle Comunità Europee n. 479/2009.

S307307M - Amministrazioni pubbliche: debito lordo in Euro

La somma delle passività finanziarie denominate in euro delle Amministrazioni pubbliche, a esclusione di quelle che costituiscono attività di enti appartenenti allo stesso settore. L'aggregato è calcolato in coerenza con i criteri metodologici definiti nel Regolamento del Consiglio delle Comunità Europee n. 479/2009.

S267138M - Amministrazioni pubbliche: debito lordo a medio e lungo termine con vita residua < 1 anno

La somma delle passività finanziarie delle Amministrazioni pubbliche con scadenza originaria superiore a un anno e con vita residua fino a un anno. Sono escluse le passività che costituiscono attività di enti appartenenti alle Amministrazioni pubbliche. L'aggregato è calcolato in coerenza con i criteri metodologici definiti nel Regolamento del Consiglio delle Comunità Europee n. 479/2009.

S281247M - Amministrazioni pubbliche: debito lordo a medio e lungo termine con vita residua > 1 anno

La somma delle passività finanziarie delle Amministrazioni pubbliche con vita residua superiore a un anno. Sono escluse le passività che costituiscono attività di enti appartenenti alle Amministrazioni pubbliche. L'aggregato è calcolato in coerenza con i criteri metodologici definiti nel Regolamento del Consiglio delle Comunità Europee n. 479/2009.

S250685M - Amministrazioni pubbliche: debito lordo a breve termine

La somma delle passività finanziarie delle Amministrazioni pubbliche con scadenza originaria fino a un anno, a esclusione di quelle che costituiscono attività di enti appartenenti allo stesso settore. L'aggregato è calcolato in coerenza con i criteri metodologici definiti nel Regolamento del Consiglio delle Comunità Europee n. 479/2009.

TCCE0375 - Debito delle Amministrazioni centrali: analisi per scadenza originaria, strumento, valuta e residenza dei creditori

S608441M - Amministrazioni Centrali: monete e depositi (consolidati nell'ambito delle Amministrazioni Centrali)

L'aggregato coincide con quello attribuito alle Amministrazioni pubbliche (cfr. tavola TCCE0175).

S342477M - Amministrazioni Centrali: monete e depositi a breve termine

L'aggregato coincide con quello attribuito alle Amministrazioni pubbliche (cfr. tavola TCCE0350).

S586452M - Amministrazioni Centrali: monete e depositi a medio e lungo termine con vita residua < 1 anno

L'aggregato coincide con quello attribuito alle Amministrazioni pubbliche (cfr. tavola TCCE0350).

S598731M - Amministrazioni Centrali: monete e depositi a medio e lungo termine con vita residua > 1 anno

La quota di pertinenza del Ministero dell'Economia e delle finanze di libretti vincolati di risparmio postale e buoni postali fruttiferi a termine con vita residua superiore a un anno.

S611835M - Amministrazioni Centrali: titoli di debito (consolidati nell'ambito delle Amministrazioni Centrali)

Titoli di debito emessi dalle Amministrazioni centrali e non sottoscritti da enti appartenenti allo stesso settore. I titoli sono valutati al valore nominale. Per i titoli denominati in una valuta diversa da quella nazionale, la conversione è effettuata al tasso di cambio di fine periodo. Si tiene conto delle operazioni di swap. La serie comprende i titoli emessi per il rimborso di debiti pregressi, quelli emessi dalle ex aziende autonome il cui onere di rimborso sia a carico dello Stato, quelli emessi nel dicembre 1993 per l'istituzione del Conto disponibilità del Tesoro presso la Banca d'Italia ai sensi della L. 26/11/93, n. 483 e quelli emessi nel mese di novembre 1994 in conversione del Conto transitorio ai sensi del DM 15/11/94 (76.206 miliardi di lire); questi ultimi, inizialmente presenti nel portafoglio della Banca d'Italia, sono stati oggetto di un'operazione di concambio nel dicembre 2002. A seguito della decisione dell'Eurostat del 23 maggio 2005, la serie include i titoli emessi da Infrastrutture spa per il finanziamento degli investimenti per l'alta velocità ferroviaria.

S347911M - Amministrazioni Centrali: titoli di debito a breve termine (consolidati nell'ambito delle Amministrazioni Centrali)

Titoli con scadenza originaria fino a un anno, emessi dalle Amministrazioni centrali e non sottoscritti da altri enti appartenenti allo stesso sottosettore. I titoli sono valutati al valore nominale. Per i titoli denominati in una valuta diversa da quella nazionale, la conversione è effettuata al tasso di cambio di fine periodo. Si tiene conto delle operazioni di swap.

S590925M - Amministrazioni Centrali: titoli di debito a medio e lungo termine con vita residua < 1 anno

Titoli con scadenza originaria superiore a un anno e con vita residua fino a un anno, emessi dalle Amministrazioni centrali e non sottoscritti da enti appartenenti allo stesso sottosectore. I titoli sono valutati al valore nominale. Per i titoli denominati in una valuta diversa da quella nazionale, la conversione è effettuata al tasso di cambio di fine periodo. Si tiene conto delle operazioni di swap.

S602742M - Amministrazioni Centrali: titoli di debito a medio e lungo termine con vita residua > 1 anno

Titoli con vita residua superiore a un anno, emessi dalle Amministrazioni centrali e non sottoscritti da enti appartenenti allo stesso sottosectore. I titoli sono valutati al valore nominale. Per i titoli denominati in una valuta diversa da quella nazionale, la conversione è effettuata al tasso di cambio di fine periodo. Si tiene conto delle operazioni di swap.

S626630M - Amministrazioni Centrali: prestiti (consolidati nell'ambito delle Amministrazioni Centrali)

Prestiti erogati in favore delle Amministrazioni centrali, al netto di quelli che costituiscono attività di enti appartenenti allo stesso sottosectore. Per i prestiti denominati in valuta diversa da quella nazionale, la conversione è effettuata al tasso di cambio di fine periodo. La serie include i prestiti di banche e fondi monetari (cfr. tavola TCCE0225), di altri residenti, le passività verso la Banca d'Italia, i proventi delle operazioni di cartolarizzazione per la parte considerata come prestito secondo i criteri indicati dall'Eurostat, le passività connesse con i prestiti in favore di Stati Membri dell'UEM erogati attraverso l'European Financial Stability Facility e, dal dicembre 1997, le cessioni pro soluto a favore di intermediari finanziari non bancari in attuazione della decisione dell'Eurostat del 31 luglio 2012. A partire dal dicembre 2003, a seguito dell'uscita della Cassa depositi e prestiti dal settore delle Amministrazioni pubbliche, la serie comprende, fino all'agosto 2006, anche i prestiti erogati dalla Cassa depositi e prestiti spa in favore delle Amministrazioni centrali al netto della quota parte dei prestiti di scopo non ancora erogata e presente nei depositi nelle segnalazioni di vigilanza. A seguito della decisione dell'Eurostat del 23 maggio 2005, la serie include i prestiti erogati da Infrastrutture spa per il finanziamento degli investimenti per l'alta velocità ferroviaria.

S353217M - Amministrazioni Centrali: prestiti a breve termine (consolidati nell'ambito delle Amministrazioni Centrali)

Prestiti erogati in favore delle Amministrazioni centrali con scadenza originaria fino a un anno. La serie include le

passività verso la Banca d'Italia e, dal dicembre 1997, le cessioni pro soluto a favore di intermediari finanziari non bancari in attuazione della decisione dell'Eurostat del 31 luglio 2012.

S594041M - Amministrazioni Centrali: prestiti a medio e a lungo termine con vita residua < 1 anno

Prestiti erogati in favore delle Amministrazioni centrali con scadenza originaria superiore a un anno e vita residua fino a un anno.

S605777M - Amministrazioni Centrali: prestiti a medio e a lungo termine con vita residua > 1 anno

Prestiti erogati in favore delle Amministrazioni centrali con vita residua superiore a un anno. Per i prestiti denominati in valuta diversa da quella nazionale, la conversione è effettuata al tasso di cambio di fine periodo.

S677552M - Amministrazioni Centrali: debito lordo detenuto da non residenti

La quota delle passività finanziarie delle Amministrazioni centrali detenute da soggetti non residenti.

S670895M - Amministrazioni Centrali: debito lordo detenuto da residenti

La quota delle passività finanziarie delle Amministrazioni centrali detenute da soggetti residenti.

S079329M - Amministrazioni Centrali: debito lordo non consolidato

La somma delle passività finanziarie delle Amministrazioni centrali (a esclusione di quelle detenute dallo stesso sottosectore), comprese quelle che costituiscono attività di enti appartenenti agli altri sottosectori delle Amministrazioni pubbliche. L'aggregato è calcolato in coerenza con i criteri metodologici definiti nel Regolamento del Consiglio delle Comunità Europee n. 479/2009.

S360152M - Amministrazioni Centrali: debito lordo a medio e lungo termine

La somma delle passività finanziarie delle Amministrazioni centrali con scadenza originaria superiore a un anno (a esclusione di quelle detenute dallo stesso settore), comprese quelle che costituiscono attività di enti appartenenti agli altri sottosectori delle Amministrazioni pubbliche. L'aggregato è calcolato in coerenza con i criteri metodologici definiti nel Regolamento del Consiglio delle Comunità Europee n. 479/2009.

S664038M - Amministrazioni Centrali: debito lordo non consolidato in valuta estera

La somma delle passività finanziarie denominate in valuta estera delle Amministrazioni centrali, a esclusione di quelle detenute dallo stesso settore. Sono incluse quelle che costituiscono attività di enti appartenenti agli altri sottosettori delle Amministrazioni pubbliche. L'aggregato è calcolato in coerenza con i criteri metodologici definiti nel Regolamento del Consiglio delle Comunità Europee n. 479/2009.

S654026M - Amministrazioni Centrali: debito lordo in Euro

La somma delle passività finanziarie denominate in euro delle Amministrazioni centrali, a esclusione di quelle detenute dallo stesso settore. Sono incluse quelle che costituiscono attività di enti appartenenti agli altri sottosettori delle Amministrazioni pubbliche. L'aggregato è calcolato in coerenza con i criteri metodologici definiti nel Regolamento del Consiglio delle Comunità Europee n. 479/2009.

S369718M - Amministrazioni Centrali: debito lordo a medio e lungo termine con vita residua < 1 anno

La somma delle passività finanziarie delle Amministrazioni centrali con scadenza originaria superiore a un anno e con vita residua fino a un anno, a esclusione di quelle detenute dallo stesso settore. Sono incluse le passività che costituiscono attività di enti appartenenti agli altri sottosettori

delle Amministrazioni pubbliche. L'aggregato è calcolato in coerenza con i criteri metodologici definiti nel Regolamento del Consiglio delle Comunità Europee n. 479/2009.

S596223M - Amministrazioni Centrali: debito lordo a medio e lungo termine con vita residua > 1 anno

La somma delle passività finanziarie delle Amministrazioni centrali con vita residua superiore a un anno, a esclusione di quelle detenute dallo stesso settore. Sono incluse quelle che costituiscono attività di enti appartenenti agli altri sottosettori delle Amministrazioni pubbliche. L'aggregato è calcolato in coerenza con i criteri metodologici definiti nel Regolamento del Consiglio delle Comunità Europee n. 479/2009.

S335556M - Amministrazioni Centrali: debito lordo a breve termine

La somma delle passività finanziarie delle Amministrazioni centrali con scadenza originaria fino a un anno (a esclusione di quelle detenute dallo stesso settore), comprese quelle che costituiscono attività di enti appartenenti agli altri sottosettori delle Amministrazioni pubbliche. L'aggregato è calcolato in coerenza con i criteri metodologici definiti nel Regolamento del Consiglio delle Comunità Europee n. 479/2009.

AVVERTENZE

- I. - Le elaborazioni, salvo diversa indicazione, sono eseguite dalla Banca d'Italia.
- II. - Segni convenzionali:
- quando il fenomeno non esiste;
 - quando il fenomeno esiste ma i dati non si conoscono;
 - .. quando i dati non raggiungono la cifra significativa dell'ordine minimo considerato.
- I dati riportati fra parentesi sono provvisori, quelli fra parentesi in corsivo sono stimati.
- III. - Le tavole sono contrassegnate, oltre che da un numero progressivo, da un codice alfanumerico che individua in modo univoco il contenuto della tavola nell'archivio elettronico in cui sono memorizzate le informazioni destinate alla diffusione esterna. Analogo codice identifica le diverse grandezze riportate in ciascuna tavola.
- IV. - Le note metodologiche, riportate nelle ultime pagine del Supplemento, sono contrassegnate da codici elettronici che si riferiscono alle tavole e, nell'ambito di ciascuna di esse, alle singole grandezze economiche. Quando la nota metodologica è relativa a una particolare osservazione, essa segue il codice della variabile associato alla data di riferimento dell'osservazione.

SUPPLEMENTI AL BOLLETTINO STATISTICO

Moneta e banche (mensile)

Mercato finanziario (mensile)

Finanza pubblica, fabbisogno e debito (mensile)

Bilancia dei pagamenti e posizione patrimoniale sull'estero (mensile)

Conti finanziari (trimestrale)

Sistema dei pagamenti (semestrale)

Statistiche di finanza pubblica nei paesi dell'Unione europea (semestrale)

Debito delle Amministrazioni locali (semestrale)

La ricchezza delle famiglie italiane (annuale)

Indagini campionarie (periodicità variabile)

Note metodologiche (periodicità variabile)

Tutti i supplementi sono disponibili sul sito Internet della Banca d'Italia:

//www.bancaditalia.it/statistiche/index.html

Eventuali chiarimenti sui dati contenuti in questa pubblicazione possono essere richiesti via e-mail all'indirizzo statistiche@bancaditalia.it

Stampa su carta riciclata

Stampato presso la Divisione Editoria e stampa della Banca d'Italia

Per la pubblicazione cartacea: autorizzazione del Tribunale di Roma n. 150 del 14 marzo 1991
Per la pubblicazione telematica: autorizzazione del Tribunale di Roma n. 24/2008 del 25 gennaio 2008
- *Direttore Responsabile: dr. Eugenio Gaiotti* -