



BANCA D'ITALIA  
EUROSISTEMA

# Supplementi al Bollettino Statistico

Indicatori monetari e finanziari

Finanza pubblica, fabbisogno e debito

Nuova serie

Anno XIX - 15 Aprile 2009

Numero

19

## **Avviso**

Con la pubblicazione di questo Supplemento vengono marginalmente rivisti i dati relativi al debito e al fabbisogno delle Amministrazioni pubbliche per il 2008. La revisione al rialzo è pari a circa 12 milioni e interviene sulla consistenza del debito a partire dal mese di novembre (in tale mese si amplia dello stesso ammontare il fabbisogno). La correzione riflette l'aggiornamento delle informazioni fornite dal Ministero dell'Economia e delle finanze con riferimento alla contabilizzazione delle operazioni in strumenti finanziari derivati come previsto dalla Guidance dell'Eurostat del marzo 2008.

## **Indice**

Avviso

- Figura 1 - - Andamento del debito delle Amministrazioni pubbliche
- Figura 2 - - Fabbisogno delle Amministrazioni pubbliche al netto delle dismissioni mobiliari
- Figura 3 - - Fabbisogno delle Amministrazioni pubbliche e delle Amministrazioni centrali al netto delle dismissioni mobiliari
- Tav. 1 - (TCCE0100)- Formazione del fabbisogno delle Amministrazioni pubbliche
- Tav. 2 - (TCCE0125)- Finanziamento del fabbisogno delle Amministrazioni pubbliche: analisi per strumenti
- Tav. 3 - (TCCE0155)- Finanziamento del fabbisogno delle Amministrazioni pubbliche: analisi per sottosettori
- Tav. 4 - (TCCE0175)- Debito delle Amministrazioni pubbliche: analisi per strumenti
- Tav. 5 - (TCCE0200)- Debito delle Amministrazioni pubbliche: analisi per settori detentori
- Tav. 6 - (TCCE0225)- Debito delle Amministrazioni pubbliche: analisi per sottosettori
- Tav. 7 - (TCCE0250)- Debito delle Amministrazioni locali: analisi per comparti e strumenti
- Tav. 8 - (TCCE0275)- Debito delle Amministrazioni locali: analisi per aree geografiche
- Tav. 9 - (TCCE0300)- Debito e depositi attivi delle Amministrazioni pubbliche

Appendice metodologica

Avvertenze

**Figura 1**

**DEBITO DELLE AMMINISTRAZIONI PUBBLICHE<sup>1</sup>**  
(miliardi di euro)

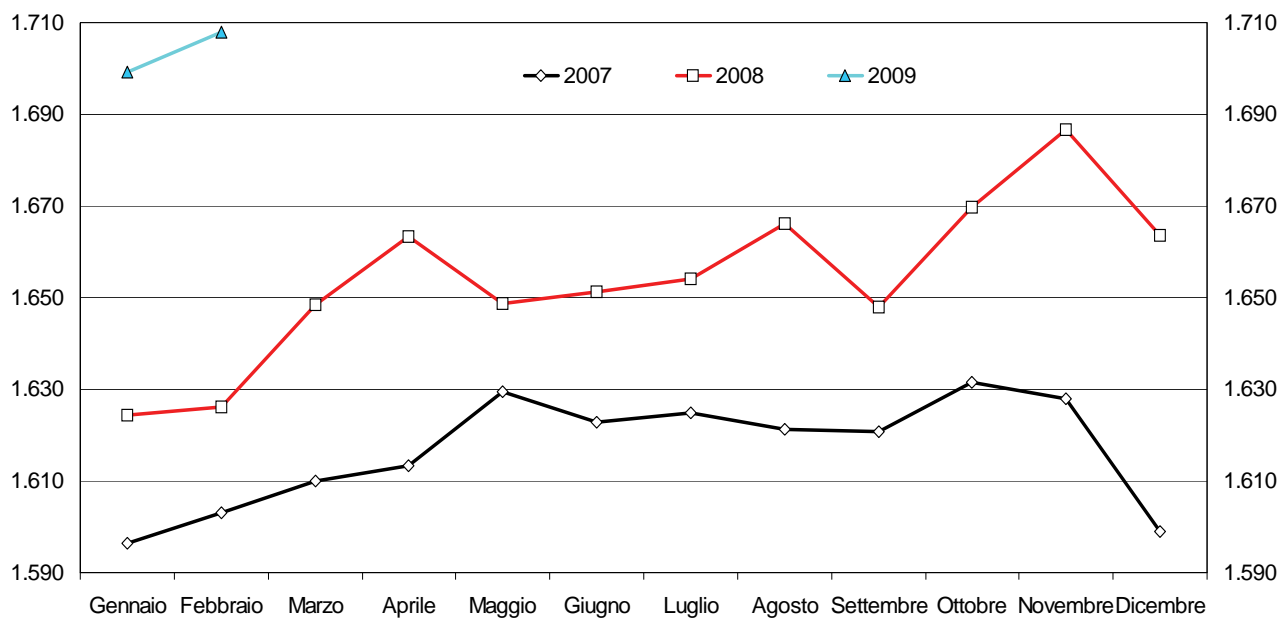

(1) Cfr. appendice metodologica

**Figura 2**

**FABBISOGNO DELLE AMMINISTRAZIONI PUBBLICHE  
AL NETTO DELLE DISMISSIONI MOBILIARI<sup>1</sup>**  
(valori cumulati a partire da gennaio; miliardi di euro)

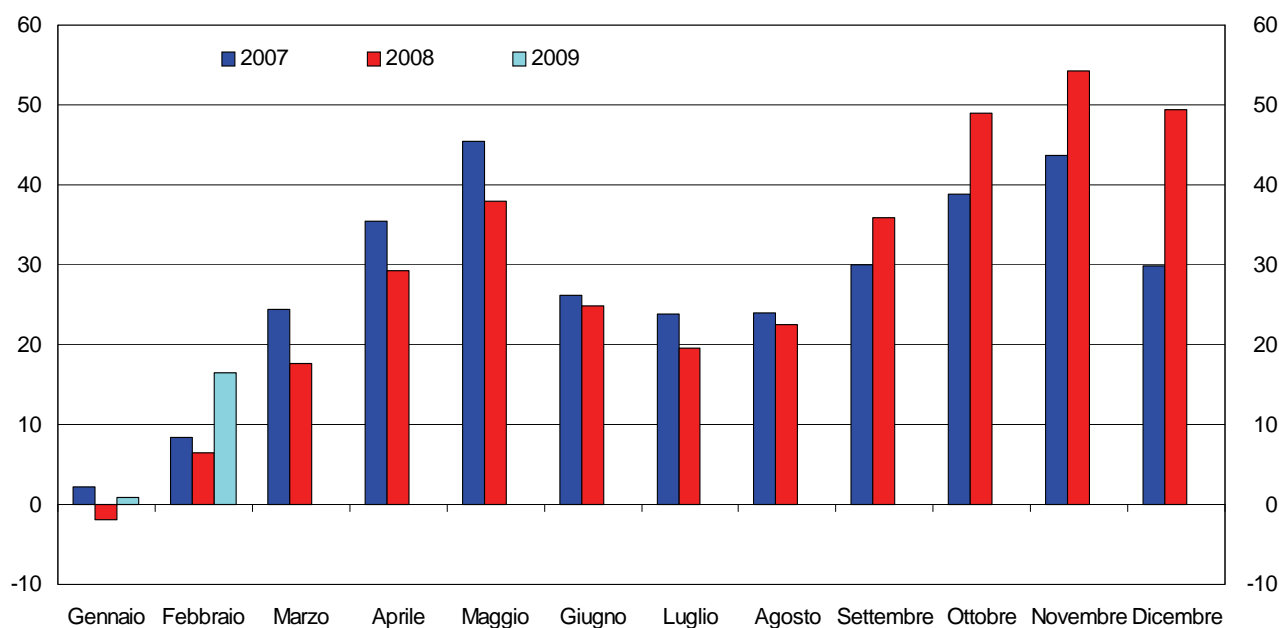

(1) Cfr. appendice metodologica.

Figura 3

**FABBISOGNO DELLE AMMINISTRAZIONI PUBBLICHE E DELLE  
AMMINISTRAZIONI CENTRALI AL NETTO DELLE DISMISSIONI MOBILIARI<sup>1</sup>**  
(valori cumulati degli ultimi 12 mesi; miliardi di euro)

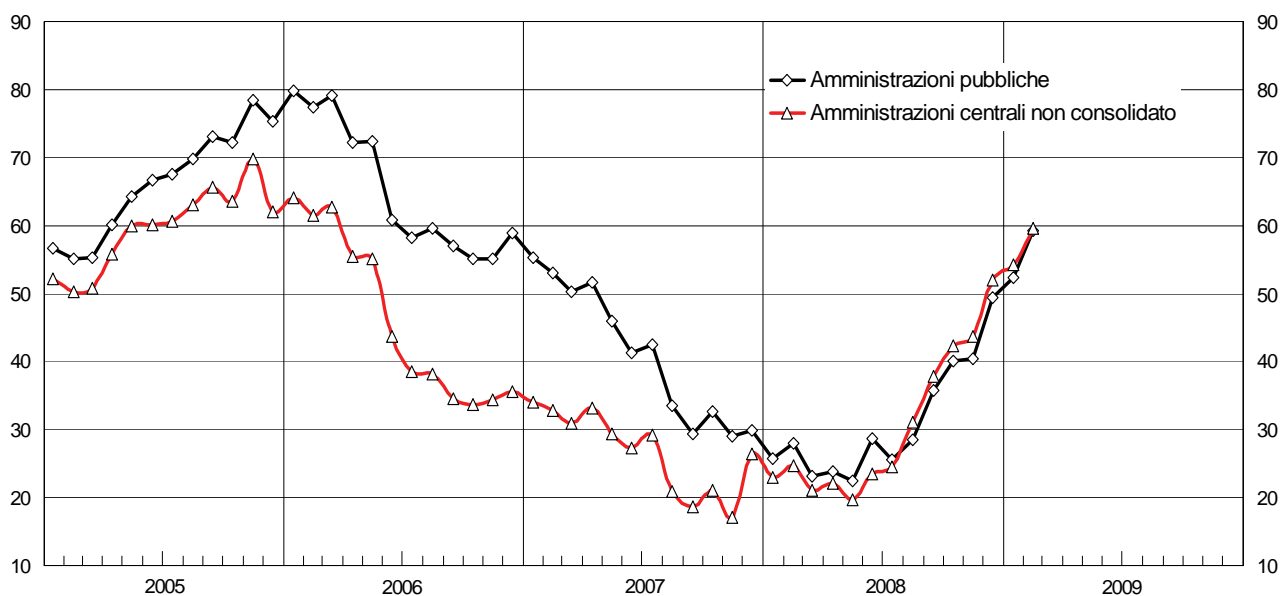

(1) Cfr. appendice metodologica.

## Formazione del fabbisogno delle Amministrazioni pubbliche

(milioni di euro)

| Periodo          | Incassi di bilancio    |               |           | Pagamenti di bilancio |                      |           | Saldo del bilancio statale | Altre operazioni delle Amministrazioni centrali |          |
|------------------|------------------------|---------------|-----------|-----------------------|----------------------|-----------|----------------------------|---|----------|
|                  | Entrate tributarie (1) | Altre entrate | Totale    | Spese correnti        | Spese conto capitale | Totale    |                            | di cui: Fondi speciali della riscossione (2)    |          |
|                  | S428475M               | S511031M      | S435198M  | S476612M              | S517254M             | S381188M  | S072090M                   | S070207M  | S857863M |
| 2007 .....       | 409.512                | 28.334        | 437.846   | 416.662               | 46.052               | 462.714   | -24.868                    | (-1.190)  | 1.061    |
| 2008 .....       | (415.028)              | (28.157)      | (443.185) | (450.560)             | (52.590)             | (503.150) | (-59.965)                  | (7.163)   | -43      |
| 2007 - mar. .... | 25.303                 | 633           | 25.936    | 21.651                | 1.873                | 23.524    | 2.413                      | (-17.743)                                       | -83      |
| apr. ....        | 25.005                 | 860           | 25.864    | 38.715                | 1.600                | 40.315    | -14.450                    | (3.417)   | 60       |
| mag. ....        | 28.363                 | 1.987         | 30.350    | 37.400                | 2.072                | 39.473    | -9.123                     | (-1.298)  | -33      |
| giu. ....        | 47.722                 | 2.412         | 50.134    | 34.686                | 4.092                | 38.777    | 11.357                     | (6.818)   | 330      |
| lug. ....        | 36.294                 | 1.303         | 37.597    | 36.812                | 3.441                | 40.253    | -2.656                     | (7.011)   | -123     |
| ago. ....        | 34.559                 | 937           | 35.496    | 22.549                | 4.334                | 26.883    | 8.613                      | (-9.743)  | -228     |
| set. ....        | 22.863                 | 1.947         | 24.809    | 15.494                | 1.676                | 17.169    | 7.640                      | (-13.365)                                       | 82       |
| ott. ....        | 28.069                 | 2.164         | 30.233    | 35.418                | 3.706                | 39.124    | -8.891                     | (1.176)   | -66      |
| nov. ....        | 32.903                 | 1.956         | 34.859    | 29.760                | 5.348                | 35.108    | -248                       | (-4.128)  | 705      |
| dic. ....        | 74.924                 | 8.247         | 83.172    | 89.247                | 11.640               | 100.887   | -17.715                    | (30.212)  | 1.059    |
| 2008 - gen. .... | (31.271)               | (1.185)       | (32.457)  | (17.995)              | (103)                | (18.098)  | (14.359)                   | (-12.927)                                       | -1.618   |
| feb. ....        | (27.902)               | (1.443)       | (29.345)  | (50.086)              | (9.905)              | (59.991)  | (-30.647)                  | (21.876)  | -61      |
| mar. ....        | (26.461)               | (3.127)       | (29.587)  | (21.996)              | (1.743)              | (23.739)  | (5.848)                    | (-17.516)                                       | 468      |
| apr. ....        | (25.759)               | (1.832)       | (27.591)  | (29.129)              | (1.389)              | (30.519)  | (-2.928)                   | (-9.050)  | -581     |
| mag. ....        | (28.940)               | (2.534)       | (31.474)  | (41.480)              | (2.382)              | (43.862)  | (-12.388)                  | (4.265)   | 470      |
| giu. ....        | (47.032)               | (2.745)       | (49.777)  | (24.475)              | (5.696)              | (30.171)  | (19.606)                   | (-5.122)  | -349     |
| lug. ....        | (40.429)               | (1.276)       | (41.705)  | (45.046)              | (3.272)              | (48.318)  | (-6.613)                   | (10.221)  | -13      |
| ago. ....        | (31.686)               | (2.096)       | (33.782)  | (39.194)              | (1.322)              | (40.516)  | (-6.734)                   | (1.157)   | -52      |
| set. ....        | (22.785)               | (2.747)       | (25.532)  | (28.439)              | (1.210)              | (29.649)  | (-4.117)                   | (-7.985)  | 67       |
| ott. ....        | (29.572)               | (1.614)       | (31.186)  | (29.273)              | (4.306)              | (33.579)  | (-2.393)                   | (-9.757)  | -37      |
| nov. ....        | (32.746)               | (1.982)       | (34.728)  | (32.597)              | (3.534)              | (36.132)  | (-1.404)                   | (-3.640)  | 316      |
| dic. ....        | (70.444)               | (5.578)       | (76.023)  | (90.849)              | (17.726)             | (108.576) | (-32.553)                  | (35.641)  | 1.348    |
| 2009 - gen. .... | (29.675)               | (2.037)       | (31.711)  | (17.680)              | (87)                 | (17.767)  | (13.944)                   | (-13.679)                                       | -1.337   |
| feb. ....        | (25.217)               | (5.844)       | (31.061)  | (53.787)              | (1.078)              | (54.865)  | (-23.804)                  | (9.038)   | 77       |

(1) Le entrate tributarie del bilancio dello Stato riportate in questa tavola non corrispondono all'ammontare dei tributi erariali effettivamente versati. I flussi mensili sono, infatti, rilevati al momento della speciale "Fondi della riscossione") e solo successivamente contabilizzati nei relativi capitoli del bilancio dello Stato. - (2) I flussi riportati in questa voce indicano le variazioni delle giacenze di entrate (le contabilizzazioni superano i versamenti). - (3) Importi relativi alle Amministrazioni centrali.

**Tav. 1**  
**TCCE0100**

| Fabbisogno<br>Amministrazioni<br>centrali | Fabbisogno<br>aggiuntivo<br>Amministrazioni<br>locali | Fabbisogno<br>aggiuntivo<br>Enti di previdenza | Fabbisogno<br>Amministrazioni<br>pubbliche | Dismissioni<br>e altri proventi<br>straordinari<br>(3) | Regolazioni di<br>debiti pregressi<br>(3) | Fabbisogno<br>al netto di<br>regolazioni<br>e dismissioni | per memoria:   |
|---|---|--|--|--|---|---|--|
|   |   |  |  |  |   |   | Fabbisogno<br>Amministrazioni<br>centrali non<br>consolidato al<br>netto di regolazioni<br>e dismissioni |
| S835207M                                  | S888011M  | S900166M                                       | S922913M                                   | S916545M   | S676300M                                  | S994979M  | S926208M   |
| (-26.059)                                 | 229   | -530   | (-26.359)                                  | 3.500  | -3.129                                    | (-26.731)   | (-26.490)  |
| (-52.802)                                 | (3.107)   | (362)  | (-49.333)                                  | (19)   | (-1.653)                                  | (-47.699)   | (-52.047)  |
| (-15.331)                                 | -623  | -12  | (-15.965)                                  | ..   | -2  | (-15.963)   | (-15.398)  |
| (-11.034)                                 | 30  | 19   | (-10.984)                                  | ..   | -2  | (-10.982)   | (-10.970)  |
| (-10.421)                                 | 335   | 16   | (-10.069)                                  | ..   | -2  | (-10.067)   | (-10.466)  |
| (18.174)                                  | 1.189   | -14  | (19.349)                                   | ..   | -3  | (19.352)  | (18.143)   |
| (4.355)                                   | -2.074  | -1   | (2.280)                                    | ..   | -88                                       | (2.367)   | (4.407)  |
| (-1.130)                                  | 981   | -29  | (-178)                                     | ..   | -2.002                                    | (1.824)   | (937)  |
| (-5.725)                                  | -268  | 21   | (-5.973)                                   | ..   | -4  | (-5.969)  | (-5.493)   |
| (-7.716)                                  | -1.076  | -22  | (-8.814)                                   | ..   | -4  | (-8.810)  | (-7.644)   |
| (-4.377)                                  | 413   | -985   | (-4.949)                                   | ..   | -980                                      | (-3.969)  | (-3.463)   |
| (12.497)                                  | 890   | 494  | (13.880)                                   | ..   | -4  | (13.885)  | (12.383)   |
| (1.432)                                   | (24)  | (526)  | (1.982)                                    | ..   | (-6)                                      | (1.987)   | (1.644)  |
| (-8.771)                                  | (302)   | (-23)  | (-8.492)                                   | ..   | (-3)                                      | (-8.488)  | (-8.777)   |
| (-11.669)                                 | (518)   | (-1)   | (-11.151)                                  | ..   | (-5)                                      | (-11.147)   | (-11.739)  |
| (-11.978)                                 | (332)   | (1)  | (-11.645)                                  | ..   | (-2)                                      | (-11.643)   | (-11.997)  |
| (-8.123)                                  | (-327)  | (-200)   | (-8.650)                                   | ..   | (-19)                                     | (-8.632)  | (-8.121)   |
| (14.484)                                  | (-1.600)  | (244)  | (13.128)                                   | ..   | (-9)                                      | (13.137)  | (14.367)   |
| (3.608)                                   | (1.927)   | (-303)   | (5.232)                                    | ..   | (-7)                                      | (5.239)   | (3.327)  |
| (-5.577)                                  | (2.327)   | (293)  | (-2.957)                                   | ..   | (-8)                                      | (-2.949)  | (-5.571)   |
| (-12.102)                                 | (-1.177)  | (3)  | (-13.276)                                  | ..   | (-4)                                      | (-13.272)   | (-12.146)  |
| (-12.150)                                 | (-1.001)  | (-10)  | (-13.161)                                  | (17)   | (-191)                                    | (-12.987)   | (-12.157)  |
| (-5.044)                                  | (-200)  | (-8)   | (-5.252)                                   | ..   | (-46)                                     | (-5.206)  | (-4.966)   |
| (3.088)                                   | (1.982)   | (-160)   | (4.909)                                    | (2)  | (-1.354)                                  | (6.261)   | (4.089)  |
| (266)                                     | (-1.353)  | (141)  | (-947)                                     | ..   | (-206)                                    | (-741)  | (-522)   |
| (-14.765)                                 | (-716)  | (23)   | (-15.458)                                  | ..   | (-17)                                     | (-15.441)   | (-14.169)  |

contabilizzazione in bilancio che, dal maggio del 1998, non avviene più contestualmente al versamento. A partire da tale data, i principali tributi erariali vengono versati in Tesoreria (nella contabilità nella contabilità speciale. Un flusso positivo indica un aumento delle giacenze (le entrate versate sono superiori a quelle contabilizzate in bilancio), un flusso negativo una riduzione delle giacenze

## Finanziamento del fabbisogno delle Amministrazioni pubbliche: analisi per strumenti

(milioni di euro)

| Periodo          | Monete e depositi |                  | Titoli a breve termine | Titoli a medio e a lungo termine |                          | Prestiti di IFM | Altre operazioni |  | Fabbisogno delle Amministrazioni pubbliche |                                    |
|------------------|-------------------|------------------|------------------------|----------------------------------|--------------------------|-----------------|------------------|--|--|------------------------------------|
|                  |                   | di cui:          |                        |                                  | di cui:                  |                 |                  | di cui:                                      |  | di cui:                            |
|                  |                   | Raccolta postale |                        |                                  | A cedola variabile (CCT) |                 |                  | Variazione depositi presso la Banca d'Italia |  | Transazioni in strumenti di debito |
|                  | S129640M          | S173286M         | S151658M               | S189357M                         | S205673M                 | S848329M        | S767399M         | S191484M                                     | S029605M                                   | S969486M                           |
| 2007 .....       | -13.977           | -28.447          | 5.562                  | 22.520                           | 50                       | -2.525          | (14.779)         | 13.142                                       | (26.359)                                   | (13.217)                           |
| 2008 .....       | (4.224)           | (-5.683)         | (19.504)               | (41.645)                         | (-8.121)                 | (-1.526)        | (-14.515)        | (-10.611)                                    | (49.333)                                   | (59.944)                           |
| 2007 - mar. .... | -2.718            | -3.415           | 5.310                  | 4.284                            | 1.831                    | -400            | (9.488)          | 9.120  | (15.965)                                   | (6.846)                            |
| apr. ....        | -4.256            | -4.597           | 99                     | 4.990                            | 2.271                    | 2.597           | (7.554)          | 7.549  | (10.984)                                   | (3.435)                            |
| mag. ....        | -3.081            | -1.584           | 2.261                  | 18.326                           | 3.539                    | -2.704          | (-4.732)         | -5.066                                       | (10.069)                                   | (15.135)                           |
| giu. ....        | -9.159            | -7.329           | -2.015                 | 5.413                            | 1.992                    | -2.036          | (-11.553)        | -11.419                                      | (-19.349)                                  | (-7.930)                           |
| lug. ....        | -203              | -4.856           | 377                    | 110                              | 979                      | -301            | (-2.262)         | -3.963                                       | (-2.280)                                   | (1.683)                            |
| ago. ....        | -1.558            | -1.934           | 358                    | -728                             | -8.572                   | -1.693          | (3.798)          | 3.887  | (178)                                      | (-3.709)                           |
| set. ....        | -569              | -1.760           | 2.340                  | -2.191                           | 406                      | 868             | (5.526)          | 5.534  | (5.973)                                    | (438)                              |
| ott. ....        | -35               | -580             | 5.213                  | 5.095                            | 1.549                    | 385             | (-1.846)         | -1.859                                       | (8.814)                                    | (10.673)                           |
| nov. ....        | 404               | -1.152           | -380                   | -5.344                           | 1.601                    | 1.635           | (8.634)          | 8.860  | (4.949)                                    | (-3.910)                           |
| dic. ....        | 6.017             | -1.182           | -23.374                | -10.674                          | -4.549                   | -1.016          | (15.167)         | 15.372                                       | (-13.880)                                  | (-29.252)                          |
| 2008 - gen. .... | (3.013)           | (-36)            | (14.516)               | (7.222)                          | (1.615)                  | (-125)          | (-26.608)        | (-26.459)                                    | (-1.982)                                   | (24.478)                           |
| feb. ....        | (-3.532)          | (-659)           | (4.821)                | (1.657)                          | (3.849)                  | (-655)          | (6.201)          | (6.883)                                      | (8.492)                                    | (1.608)                            |
| mar. ....        | (1.833)           | (-415)           | (6.568)                | (14.525)                         | (1.329)                  | (1.047)         | (-12.821)        | (-11.627)                                    | (11.151)                                   | (22.779)                           |
| apr. ....        | (-1.102)          | (-195)           | (4.215)                | (10.695)                         | (-8.193)                 | (615)           | (-2.778)         | (-2.661)                                     | (11.645)                                   | (14.306)                           |
| mag. ....        | (-1.248)          | (-333)           | (5.125)                | (-19.459)                        | (32)                     | (1.016)         | (23.216)         | (23.393)                                     | (8.650)                                    | (-14.743)                          |
| giu. ....        | (3.283)           | (-738)           | (-1.153)               | (-2.500)                         | (698)                    | (2.173)         | (-14.931)        | (-14.763)                                    | (-13.128)                                  | (1.636)                            |
| lug. ....        | (-3.084)          | (342)            | (-2.111)               | (11.941)                         | (136)                    | (-4.893)        | (-7.086)         | (-6.948)                                     | (-5.232)                                   | (1.716)                            |
| ago. ....        | (643)             | (-321)           | (796)                  | (12.460)                         | (1.131)                  | (-2.128)        | (-8.814)         | (-8.007)                                     | (2.957)                                    | (10.964)                           |
| set. ....        | (146)             | (-968)           | (195)                  | (-20.347)                        | (-7.315)                 | (1.326)         | (31.958)         | (31.967)                                     | (13.276)                                   | (-18.691)                          |
| ott. ....        | (1.541)           | (-2.403)         | (5.424)                | (14.006)                         | (1.237)                  | (414)           | (-8.225)         | (-8.178)                                     | (13.161)                                   | (21.339)                           |
| nov. ....        | (2.303)           | (56)             | (-4.078)               | (16.079)                         | (859)                    | (1.493)         | (-10.544)        | (-10.493)                                    | (5.252)                                    | (15.744)                           |
| dic. ....        | (428)             | (-12)            | (-14.812)              | (-4.635)                         | (-3.500)                 | (-1.807)        | (15.917)         | (16.283)                                     | (-4.909)                                   | (-21.192)                          |
| 2009 - gen. .... | (3.301)           | (-344)           | (12.227)               | (19.189)                         | (709)                    | (357)           | (-34.127)        | (-34.126)                                    | (947)                                      | (35.073)                           |
| feb. ....        | (-2.698)          | (-671)           | (6.499)                | (3.982)                          | (1.404)                  | (917)           | (6.758)          | (6.777)                                      | (15.458)                                   | (8.682)                            |



## Finanziamento del fabbisogno delle Amministrazioni pubbliche: analisi per sottosettori

(milioni di euro)

| Periodo          | Fabbisogno delle Amministrazioni centrali |                 |          | Fabbisogno aggiuntivo delle Amministrazioni locali |                 |          | Fabbisogno aggiuntivo degli Enti di previdenza | Fabbisogno delle Amministrazioni pubbliche |           |
|------------------|---|-----------------|----------|--|-----------------|----------|--|--|-----------|
|                  | di cui:                                   |                 |          | di cui:  |                 |          |  | di cui:                                    |           |
|                  | Titoli                                    | Prestiti di IFM |          | Titoli   | Prestiti di IFM |          |  | Finanziato all'estero                      |           |
|                  | S794710M                                  | S112869M        | S008424M | S855825M   | S173815M        | S047996M | S873945M                                       | S029605M                                   | S344502M  |
| 2007 .....       | (26.059)                                  | 28.443          | -1.433   | -229   | -361            | -1.620   | 530  | (26.359)                                   | -6.192    |
| 2008 .....       | (52.802)                                  | (61.746)        | (-2.507) | (-3.107)   | (-596)          | (1.342)  | (-362)   | (49.333)                                   | (-10.370) |
| 2007 - mar. .... | (15.331)                                  | 9.625           | -707     | 623  | -31             | 296      | 12   | (15.965)                                   | 524       |
| apr. ....        | (11.034)                                  | 5.185           | 2.557    | -30  | -96             | 60       | -19  | (10.984)                                   | 352       |
| mag. ....        | (10.421)                                  | 20.465          | -1.898   | -335   | 121             | -790     | -16  | (10.069)                                   | 506       |
| giu. ....        | (-18.174)                                 | 2.982           | -526     | -1.189   | 417             | -1.523   | 14   | (-19.349)                                  | 1.575     |
| lug. ....        | (-4.355)                                  | 977             | -1.163   | 2.074  | -490            | 861      | 1  | (-2.280)                                   | -2.647    |
| ago. ....        | (1.130)                                   | -281            | -898     | -981   | -89             | -823     | 29   | (178)                                      | -448      |
| set. ....        | (5.725)                                   | 138             | 618      | 268  | 10              | 270      | -21  | (5.973)                                    | -3.193    |
| ott. ....        | (7.716)                                   | 10.183          | -574     | 1.076  | 126             | 937      | 22   | (8.814)                                    | 70        |
| nov. ....        | (4.377)                                   | -5.695          | 811      | -413   | -29             | -161     | 985  | (4.949)                                    | 460       |
| dic. ....        | (-12.497)                                 | -34.270         | 437      | -890   | 221             | -959     | -494   | (-13.880)                                  | -2.340    |
| 2008 - gen. .... | (-1.432)                                  | (22.109)        | (-99)    | (-24)  | (-370)          | (501)    | (-526)   | (-1.982)                                   | (2.124)   |
| feb. ....        | (8.771)                                   | (6.660)         | (-1.248) | (-302)   | (-182)          | (570)    | (23)   | (8.492)                                    | (243)     |
| mar. ....        | (11.669)                                  | (21.148)        | (315)    | (-518)   | (-55)           | (731)    | (1)  | (11.151)                                   | (-1.900)  |
| apr. ....        | (11.978)                                  | (14.905)        | (839)    | (-332)   | (5)             | (-224)   | (-1)   | (11.645)                                   | (1.973)   |
| mag. ....        | (8.123)                                   | (-14.098)       | (69)     | (327)  | (-236)          | (747)    | (200)  | (8.650)                                    | (-5.159)  |
| giu. ....        | (-14.484)                                 | (-4.306)        | (1.341)  | (1.600)  | (653)           | (1.076)  | (-244)   | (-13.128)                                  | (-2.531)  |
| lug. ....        | (-3.608)                                  | (10.266)        | (-3.841) | (-1.927)   | (-436)          | (-1.355) | (303)  | (-5.232)                                   | (-2.743)  |
| ago. ....        | (5.577)                                   | (13.285)        | (-343)   | (-2.327)   | (-29)           | (-1.492) | (-293)   | (2.957)                                    | (475)     |
| set. ....        | (12.102)                                  | (-20.224)       | (215)    | (1.177)  | (71)            | (1.113)  | (-3)   | (13.276)                                   | (-19)     |
| ott. ....        | (12.150)                                  | (19.365)        | (-579)   | (1.001)  | (65)            | (983)    | (10)   | (13.161)                                   | (-568)    |
| nov. ....        | (5.044)                                   | (12.186)        | (1.051)  | (200)  | (-185)          | (434)    | (8)  | (5.252)                                    | (-845)    |
| dic. ....        | (-3.088)                                  | (-19.549)       | (-227)   | (-1.982)   | (101)           | (-1.741) | (160)  | (-4.909)                                   | (-1.419)  |
| 2009 - gen. .... | (-266)                                    | (31.499)        | (-937)   | (1.353)  | (-83)           | (1.435)  | (-141)   | (947)                                      | (7)       |
| feb. ....        | (14.765)                                  | (10.556)        | (131)    | (716)  | (-74)           | (809)    | (-23)  | (15.458)                                   | (675)     |

## Debito delle Amministrazioni pubbliche: analisi per strumenti

(milioni di euro)

| Periodo          | Monete e depositi |                  | Titoli a breve termine | Titoli a medio e a lungo termine |                          | Prestiti di IFM | Altre passività | Debito delle Amministrazioni pubbliche |           |                           |
|------------------|-------------------|------------------|------------------------|----------------------------------|--------------------------|-----------------|-----------------|--|-----------|---------------------------|
|                  |                   | di cui:          |                        |                                  | di cui:                  |                 |                 |  | di cui:   |                           |
|                  |                   | Raccolta postale |                        |                                  | A cedola variabile (CCT) |                 |                 |  | In valuta | A medio e a lungo termine |
|                  | S944476M          | S592437M         | S571730M               | S605216M                         | S584707M                 | S352384M        | S989347M        | S319464M                               | S016663M  | S050580M                  |
| 2007 .....       | 143.029           | 37.175           | 127.869                | 1.190.064                        | 189.293                  | 127.635         | 10.379          | 1.598.975                              | 3.465     | 1.333.210                 |
| 2008 .....       | (147.252)         | (31.492)         | (147.373)              | (1.236.435)                      | (181.071)                | (126.113)       | (6.476)         | (1.663.650)                            | (3.609)   | (1.370.711)               |
| 2007 - mar. .... | 155.469           | 62.147           | 142.994                | 1.172.531                        | 190.205                  | 129.900         | 8.989           | 1.609.883                              | 5.020     | 1.318.815                 |
| apr. ....        | 151.213           | 57.551           | 143.094                | 1.177.513                        | 192.454                  | 132.496         | 8.993           | 1.613.309                              | 4.907     | 1.323.777                 |
| mag. ....        | 148.131           | 55.967           | 145.358                | 1.196.808                        | 195.960                  | 129.793         | 9.327           | 1.629.417                              | 4.960     | 1.342.994                 |
| giu. ....        | 138.972           | 48.639           | 143.349                | 1.203.468                        | 197.931                  | 127.756         | 9.194           | 1.622.739                              | 4.908     | 1.347.193                 |
| lug. ....        | 138.769           | 43.782           | 143.726                | 1.204.119                        | 198.895                  | 127.455         | 10.894          | 1.624.965                              | 4.837     | 1.349.187                 |
| ago. ....        | 137.211           | 41.848           | 144.084                | 1.203.490                        | 190.309                  | 125.763         | 10.805          | 1.621.354                              | 4.847     | 1.347.748                 |
| set. ....        | 136.642           | 40.089           | 146.422                | 1.200.310                        | 190.700                  | 126.631         | 10.796          | 1.620.801                              | 4.678     | 1.344.868                 |
| ott. ....        | 136.608           | 39.508           | 151.631                | 1.205.483                        | 192.236                  | 127.015         | 10.810          | 1.631.546                              | 4.591     | 1.350.258                 |
| nov. ....        | 137.012           | 38.357           | 151.251                | 1.200.388                        | 193.823                  | 128.651         | 10.584          | 1.627.885                              | 3.490     | 1.344.855                 |
| dic. ....        | 143.029           | 37.175           | 127.869                | 1.190.064                        | 189.293                  | 127.635         | 10.379          | 1.598.975                              | 3.465     | 1.333.210                 |
| 2008 - gen. .... | (146.042)         | (37.139)         | (142.390)              | (1.198.090)                      | (190.897)                | (127.511)       | (10.230)        | (1.624.263)                            | (3.431)   | (1.341.433)               |
| feb. ....        | (142.510)         | (36.479)         | (147.224)              | (1.199.954)                      | (194.719)                | (126.855)       | (9.548)         | (1.626.091)                            | (3.391)   | (1.342.073)               |
| mar. ....        | (144.342)         | (36.064)         | (153.806)              | (1.214.016)                      | (196.039)                | (127.902)       | (8.354)         | (1.648.420)                            | (3.236)   | (1.354.912)               |
| apr. ....        | (143.241)         | (35.869)         | (158.037)              | (1.225.265)                      | (187.843)                | (128.516)       | (8.238)         | (1.663.296)                            | (3.284)   | (1.366.777)               |
| mag. ....        | (141.993)         | (35.537)         | (163.148)              | (1.206.048)                      | (187.873)                | (129.532)       | (8.061)         | (1.648.782)                            | (3.290)   | (1.347.699)               |
| giu. ....        | (145.276)         | (34.799)         | (161.975)              | (1.204.390)                      | (188.571)                | (131.705)       | (7.894)         | (1.651.240)                            | (3.214)   | (1.345.240)               |
| lug. ....        | (142.192)         | (35.141)         | (159.861)              | (1.217.550)                      | (188.713)                | (126.811)       | (7.756)         | (1.654.172)                            | (3.237)   | (1.355.547)               |
| ago. ....        | (142.835)         | (34.820)         | (160.668)              | (1.230.906)                      | (189.856)                | (124.684)       | (6.949)         | (1.666.043)                            | (3.435)   | (1.366.291)               |
| set. ....        | (142.981)         | (33.852)         | (160.869)              | (1.211.082)                      | (182.565)                | (126.011)       | (6.939)         | (1.647.881)                            | (3.537)   | (1.346.537)               |
| ott. ....        | (144.522)         | (31.449)         | (166.283)              | (1.225.642)                      | (183.817)                | (126.428)       | (6.893)         | (1.669.767)                            | (3.962)   | (1.360.073)               |
| nov. ....        | (146.824)         | (31.505)         | (162.200)              | (1.242.757)                      | (184.699)                | (127.921)       | (6.841)         | (1.686.543)                            | (3.979)   | (1.377.893)               |
| dic. ....        | (147.252)         | (31.492)         | (147.373)              | (1.236.435)                      | (181.071)                | (126.113)       | (6.476)         | (1.663.650)                            | (3.609)   | (1.370.711)               |
| 2009 - gen. .... | (150.553)         | (31.148)         | (159.600)              | (1.256.070)                      | (181.846)                | (126.472)       | (6.475)         | (1.699.171)                            | (3.910)   | (1.390.818)               |
| feb. ....        | (147.855)         | (30.478)         | (166.100)              | (1.260.261)                      | (183.301)                | (127.388)       | (6.456)         | (1.708.060)                            | (3.968)   | (1.395.426)               |

## Debito delle Amministrazioni pubbliche: analisi per settori detentori

(milioni di euro)

| Periodo          | Banca d'Italia |          | Altre IFM residenti |           | Altre istituzioni finanziarie residenti |           | Altri residenti |           | Non residenti |           | Debito delle Amministrazioni pubbliche |
|------------------|----------------|----------|---------------------|-----------|---|-----------|-----------------|-----------|---------------|-----------|--|
|                  |                | di cui:  |                     | di cui:   |   | di cui:   |                 | di cui:   |               | di cui:   |  |
|                  | Titoli         |          | Titoli              |           | Titoli                                  |           | Titoli          |           | Titoli        |           |  |
|                  | S177952M       | S188615M | S240301M            | S299179M  | S382950M                                | S439258M  | S501942M        | S533285M  | S569014M      | S586188M  | S319464M                               |
| 2007 .....       | 60.389         | 60.327   | 371.677             | 159.871   | 203.806                                 | 193.490   | 285.986         | 232.618   | 677.117       | 671.627   | 1.598.975                              |
| 2008 .....       | (58.449)       | (58.374) | (410.894)           | (187.120) | (188.280)                               | (181.879) | ....            | ....      | ....          | ....      | (1.663.650)                            |
| 2007 - mar. .... | 62.712         | 62.621   | 369.218             | 165.711   | 215.768                                 | 206.870   | 281.046         | 204.860   | 681.139       | 675.463   | 1.609.883                              |
| apr. ....        | 63.455         | 63.366   | 371.695             | 165.540   | 211.584                                 | 202.680   | 281.836         | 210.140   | 684.739       | 678.881   | 1.613.309                              |
| mag. ....        | 64.211         | 64.121   | 370.600             | 168.884   | 210.744                                 | 201.506   | 289.412         | 219.192   | 694.450       | 688.463   | 1.629.417                              |
| giu. ....        | 64.220         | 64.134   | 366.030             | 168.146   | 212.015                                 | 202.907   | 288.007         | 224.521   | 692.467       | 687.108   | 1.622.739                              |
| lug. ....        | 63.870         | 63.786   | 367.835             | 165.122   | 216.493                                 | 205.682   | 292.596         | 234.448   | 684.172       | 678.808   | 1.624.965                              |
| ago. ....        | 63.082         | 63.019   | 358.628             | 156.947   | 213.801                                 | 203.060   | 299.406         | 243.478   | 686.436       | 681.071   | 1.621.354                              |
| set. ....        | 63.106         | 63.039   | 356.939             | 153.975   | 213.593                                 | 202.864   | 294.697         | 239.732   | 692.465       | 687.121   | 1.620.801                              |
| ott. ....        | 60.748         | 60.681   | 366.049             | 163.296   | 207.791                                 | 197.049   | 305.467         | 249.925   | 691.491       | 686.163   | 1.631.546                              |
| nov. ....        | 60.392         | 60.327   | 369.666             | 163.778   | 203.805                                 | 193.287   | 299.964         | 245.524   | 694.058       | 688.723   | 1.627.885                              |
| dic. ....        | 60.389         | 60.327   | 371.677             | 159.871   | 203.806                                 | 193.490   | 285.986         | 232.618   | 677.117       | 671.627   | 1.598.975                              |
| 2008 - gen. .... | (60.528)       | (60.460) | (378.097)           | 165.371   | (199.175)                               | (189.012) | (294.979)       | (240.208) | (691.484)     | (685.429) | (1.624.263)                            |
| feb. ....        | (60.403)       | (60.328) | (378.533)           | 166.616   | (195.593)                               | (186.120) | (295.028)       | (243.070) | (696.534)     | (691.044) | (1.626.091)                            |
| mar. ....        | (60.401)       | (60.328) | (381.538)           | 166.250   | (199.534)                               | (191.252) | (292.405)       | (240.904) | (714.543)     | (709.087) | (1.648.420)                            |
| apr. ....        | (59.832)       | (59.763) | (384.354)           | (168.944) | (196.850)                               | (188.682) | (293.076)       | (242.169) | (729.184)     | (723.744) | (1.663.296)                            |
| mag. ....        | (58.291)       | (58.214) | (380.961)           | (165.463) | (192.096)                               | (184.112) | (290.040)       | (239.493) | (727.394)     | (721.913) | (1.648.782)                            |
| giu. ....        | (58.095)       | (58.019) | (386.479)           | (164.709) | (185.739)                               | (177.921) | (289.493)       | (239.586) | (731.434)     | (726.130) | (1.651.240)                            |
| lug. ....        | (58.066)       | (57.991) | (381.957)           | (165.077) | (183.909)                               | (176.227) | (293.051)       | (245.990) | (737.190)     | (732.126) | (1.654.172)                            |
| ago. ....        | (58.065)       | (57.991) | (383.203)           | (167.619) | (184.969)                               | (178.094) | (299.742)       | (252.876) | (740.063)     | (734.995) | (1.666.043)                            |
| set. ....        | (56.855)       | (56.779) | (381.961)           | (164.718) | (183.134)                               | (176.271) | (280.341)       | (233.627) | (745.589)     | (740.555) | (1.647.881)                            |
| ott. ....        | (57.654)       | (57.577) | (383.461)           | (162.940) | (186.203)                               | (179.387) | (286.206)       | (240.803) | (756.245)     | (751.218) | (1.669.767)                            |
| nov. ....        | (58.275)       | (58.201) | (387.975)           | (165.381) | (182.060)                               | (175.293) | (293.222)       | (246.118) | (765.011)     | (759.964) | (1.686.543)                            |
| dic. ....        | (58.449)       | (58.374) | (410.894)           | (187.120) | (188.280)                               | (181.879) | ....            | ....      | ....          | ....      | (1.663.650)                            |
| 2009 - gen. .... | (58.447)       | (58.374) | (427.774)           | (202.317) | (202.246)                               | (195.843) | ....            | ....      | ....          | ....      | (1.699.171)                            |
| feb. ....        | (59.284)       | (59.211) | ....                | ....      | ....                                    | ....      | ....            | ....      | ....          | ....      | (1.708.060)                            |

## Debito delle Amministrazioni pubbliche: analisi per settori

(milioni di euro)

| Periodo          | Amministrazioni centrali |                            |                    |                 |                 | Amministrazioni        |                            |
|------------------|--------------------------|----------------------------|--------------------|-----------------|-----------------|------------------------|----------------------------|
|                  | Debito non consolidato   | Elementi di consolidamento | Debito consolidato |                 |                 | Debito non consolidato | Elementi di consolidamento |
|                  |                          |                            | di cui:            |                 |                 |                        |                            |
|                  |                          |                            | Titoli             | Prestiti di IFM |                 |                        |                            |
|                  | <i>S079329M</i>          | <i>S102740M</i>            | <i>S630911M</i>    | <i>S554881M</i> | <i>S288236M</i> | <i>S139396M</i>        | <i>S148651M</i>            |
| 2007 .....       | 1.491.722                | 3.853                      | 1.487.869          | 1.287.213       | 57.284          | 123.132                | 12.611                     |
| 2008 .....       | (1.560.673)              | (4.732)                    | (1.555.941)        | (1.353.614)     | (54.781)        | (127.578)              | (20.093)                   |
| 2007 - mar. .... | 1.502.707                | 3.973                      | 1.498.734          | 1.284.874       | 57.922          | 124.926                | 13.862                     |
| apr. ....        | 1.506.150                | 3.911                      | 1.502.239          | 1.290.080       | 60.477          | 124.899                | 13.893                     |
| mag.....         | 1.522.641                | 3.959                      | 1.518.683          | 1.311.502       | 58.580          | 124.464                | 13.778                     |
| giu. ....        | 1.517.178                | 3.993                      | 1.513.185          | 1.315.741       | 58.054          | 122.855                | 13.363                     |
| lug. ....        | 1.517.383                | 4.028                      | 1.513.355          | 1.317.280       | 56.891          | 124.707                | 13.160                     |
| ago. ....        | 1.514.659                | 3.964                      | 1.510.695          | 1.317.096       | 55.993          | 123.723                | 13.157                     |
| set. ....        | 1.513.672                | 3.736                      | 1.509.937          | 1.316.286       | 56.611          | 123.960                | 13.168                     |
| ott. ....        | 1.523.275                | 3.668                      | 1.519.607          | 1.326.566       | 56.036          | 125.063                | 13.218                     |
| nov. ....        | 1.519.134                | 3.735                      | 1.515.400          | 1.321.145       | 56.847          | 124.621                | 13.214                     |
| dic. ....        | 1.491.722                | 3.853                      | 1.487.869          | 1.287.213       | 57.284          | 123.132                | 12.611                     |
| 2008 - gen. .... | (1.517.364)              | (3.647)                    | (1.513.718)        | (1.310.143)     | (57.186)        | (123.123)              | (12.638)                   |
| feb. ....        | (1.519.504)              | (3.657)                    | (1.515.847)        | (1.317.045)     | (55.938)        | (123.282)              | (13.120)                   |
| mar. ....        | (1.542.471)              | (3.732)                    | (1.538.739)        | (1.337.789)     | (56.252)        | (122.735)              | (13.138)                   |
| apr. ....        | (1.557.681)              | (3.753)                    | (1.553.928)        | (1.353.244)     | (57.091)        | (123.498)              | (14.213)                   |
| mag.....         | (1.542.653)              | (3.769)                    | (1.538.884)        | (1.339.371)     | (57.159)        | (124.115)              | (14.500)                   |
| giu. ....        | (1.543.898)              | (3.894)                    | (1.540.004)        | (1.335.905)     | (58.500)        | (125.746)              | (14.548)                   |
| lug. ....        | (1.548.731)              | (4.183)                    | (1.544.548)        | (1.347.376)     | (54.659)        | (124.430)              | (15.148)                   |
| ago. ....        | (1.563.159)              | (4.185)                    | (1.558.974)        | (1.361.502)     | (54.318)        | (123.189)              | (16.169)                   |
| set. ....        | (1.543.835)              | (4.232)                    | (1.539.603)        | (1.341.771)     | (54.533)        | (125.932)              | (17.699)                   |
| ott. ....        | (1.564.746)              | (4.414)                    | (1.560.333)        | (1.361.535)     | (53.958)        | (127.096)              | (17.718)                   |
| nov. ....        | (1.581.279)              | (4.382)                    | (1.576.898)        | (1.374.749)     | (55.009)        | (128.638)              | (19.055)                   |
| dic. ....        | (1.560.673)              | (4.732)                    | (1.555.941)        | (1.353.614)     | (54.781)        | (127.578)              | (20.093)                   |
| 2009 - gen. .... | (1.595.873)              | (5.726)                    | (1.590.146)        | (1.385.456)     | (53.845)        | (129.056)              | (20.114)                   |
| feb. ....        | (1.603.472)              | (5.146)                    | (1.598.325)        | (1.396.203)     | (53.975)        | (129.800)              | (20.125)                   |

**Tav. 6**  
**TCCE0225**

| locali             |                 |          | Enti di previdenza        |                               |                    | Debito<br>delle<br>Amministrazioni<br>pubbliche |
|--------------------|-----------------|----------|---------------------------|-------------------------------|--------------------|---|
| Debito consolidato |                 |          | Debito<br>non consolidato | Elementi<br>di consolidamento | Debito consolidato |   |
| di cui:            |                 |          |                           |                               |                    |   |
| Titoli             | Prestiti di IFM |          |                           |                               |                    |   |
| S653442M           | S595969M        | S308890M | S159481M                  | S167668M                      | S493639M           | S319464M  |
| 110.521            | 30.719          | 69.768   | 586                       | ..                            | 586                | 1.598.975                                       |
| (107.486)          | (30.194)        | (71.110) | (223)                     | ..                            | (223)              | (1.663.650)                                     |
| 111.065            | 30.651          | 71.896   | 84                        | ..                            | 84                 | 1.609.883                                       |
| 111.006            | 30.527          | 71.956   | 65                        | ..                            | 65                 | 1.613.309                                       |
| 110.686            | 30.664          | 71.166   | 48                        | ..                            | 48                 | 1.629.417                                       |
| 109.492            | 31.076          | 69.643   | 63                        | ..                            | 63                 | 1.622.739                                       |
| 111.546            | 30.566          | 70.504   | 64                        | ..                            | 64                 | 1.624.965                                       |
| 110.566            | 30.478          | 69.680   | 93                        | ..                            | 93                 | 1.621.354                                       |
| 110.792            | 30.445          | 69.951   | 72                        | ..                            | 72                 | 1.620.801                                       |
| 111.845            | 30.548          | 70.888   | 94                        | ..                            | 94                 | 1.631.546                                       |
| 111.406            | 30.494          | 70.727   | 1.079                     | ..                            | 1.079              | 1.627.885                                       |
| 110.521            | 30.719          | 69.768   | 586                       | ..                            | 586                | 1.598.975                                       |
| (110.486)          | (30.337)        | (70.269) | (59)                      | ..                            | (59)               | (1.624.263)                                     |
| (110.161)          | (30.133)        | (70.838) | (83)                      | ..                            | (83)               | (1.626.091)                                     |
| (109.598)          | (30.033)        | (71.569) | (83)                      | ..                            | (83)               | (1.648.420)                                     |
| (109.285)          | (30.058)        | (71.345) | (83)                      | ..                            | (83)               | (1.663.296)                                     |
| (109.615)          | (29.824)        | (72.092) | (283)                     | ..                            | (283)              | (1.648.782)                                     |
| (111.198)          | (30.460)        | (73.169) | (39)                      | ..                            | (39)               | (1.651.240)                                     |
| (109.282)          | (30.035)        | (71.813) | (341)                     | ..                            | (341)              | (1.654.172)                                     |
| (107.020)          | (30.072)        | (70.321) | (49)                      | ..                            | (49)               | (1.666.043)                                     |
| (108.233)          | (30.179)        | (71.434) | (46)                      | ..                            | (46)               | (1.647.881)                                     |
| (109.379)          | (30.390)        | (72.417) | (56)                      | ..                            | (56)               | (1.669.767)                                     |
| (109.582)          | (30.208)        | (72.851) | (63)                      | ..                            | (63)               | (1.686.543)                                     |
| (107.486)          | (30.194)        | (71.110) | (223)                     | ..                            | (223)              | (1.663.650)                                     |
| (108.942)          | (30.214)        | (72.545) | (83)                      | ..                            | (83)               | (1.699.171)                                     |
| (109.675)          | (30.157)        | (73.354) | (60)                      | ..                            | (60)               | (1.708.060)                                     |

## Debito delle Amministrazioni locali: analisi per comparti e strumenti

TCCE0250

(milioni di euro)

| Periodo          | Regioni e Province autonome |          |                           | Province |          |                           | Comuni   |          |          | Altri enti | Debito delle Amministrazioni locali |
|------------------|-----------------------------|----------|---------------------------|----------|----------|---------------------------|----------|----------|----------|------------|-------------------------------------|
|                  | di cui:                     |          | Prestiti di IFM e CDP spa | di cui:  |          | Prestiti di IFM e CDP spa | di cui:  |          |          |            |                                     |
|                  | Titoli                      |          |                           | Titoli   |          |                           | Titoli   |          |          |            |                                     |
|                  | S599075M                    | S612101M | S645440M                  | S893669M | S222859M | S254411M                  | S274087M | S291319M | S303852M | S737731M   | S653442M                            |
| 2007 .....       | 44.862                      | 15.840   | 19.571                    | 8.828    | 3.746    | 5.034                     | 46.565   | 11.018   | 35.229   | 10.265     | 110.521                             |
| 2008 .....       | (42.316)                    | (15.127) | (21.536)                  | (9.022)  | (3.752)  | (5.222)                   | (47.444) | (11.204) | (35.952) | (8.704)    | (107.486)                           |
| 2007 - mar. .... | 43.657                      | 15.980   | 19.933                    | 8.632    | 3.569    | 5.011                     | 46.277   | 11.005   | 34.797   | 12.498     | 111.065                             |
| apr. ....        | 43.501                      | 15.865   | 19.886                    | 8.682    | 3.571    | 5.059                     | 46.603   | 10.994   | 35.132   | 12.221     | 111.006                             |
| mag. ....        | 44.076                      | 15.895   | 20.096                    | 8.772    | 3.608    | 5.112                     | 47.045   | 11.064   | 35.503   | 10.793     | 110.686                             |
| giu. ....        | 43.770                      | 16.122   | 19.635                    | 8.762    | 3.740    | 4.970                     | 46.130   | 11.113   | 34.540   | 10.830     | 109.492                             |
| lug. ....        | 46.029                      | 15.849   | 20.349                    | 8.710    | 3.676    | 4.982                     | 46.103   | 10.941   | 34.796   | 10.704     | 111.546                             |
| ago. ....        | 45.428                      | 15.782   | 19.853                    | 8.731    | 3.674    | 5.008                     | 46.303   | 10.923   | 35.041   | 10.104     | 110.566                             |
| set. ....        | 45.604                      | 15.741   | 20.073                    | 8.749    | 3.673    | 5.028                     | 46.677   | 10.933   | 35.411   | 9.763      | 110.792                             |
| ott. ....        | 45.913                      | 15.827   | 20.281                    | 8.799    | 3.677    | 5.074                     | 46.826   | 10.942   | 35.554   | 10.307     | 111.845                             |
| nov. ....        | 45.909                      | 15.777   | 20.550                    | 8.859    | 3.691    | 5.120                     | 46.948   | 10.925   | 35.693   | 9.691      | 111.406                             |
| dic. ....        | 44.862                      | 15.840   | 19.571                    | 8.828    | 3.746    | 5.034                     | 46.565   | 11.018   | 35.229   | 10.265     | 110.521                             |
| 2008 - gen. .... | (44.489)                    | (15.611) | (19.580)                  | (8.837)  | (3.692)  | (5.096)                   | (46.866) | (10.922) | (35.627) | (10.294)   | (110.486)                           |
| feb. ....        | (43.581)                    | (15.481) | (19.449)                  | (8.851)  | (3.675)  | (5.132)                   | (47.396) | (10.866) | (36.251) | (10.334)   | (110.161)                           |
| mar. ....        | (42.445)                    | (15.415) | (19.564)                  | (8.867)  | (3.668)  | (5.156)                   | (47.374) | (10.838) | (36.263) | (10.910)   | (109.598)                           |
| apr. ....        | (42.476)                    | (15.384) | (19.736)                  | (8.918)  | (3.693)  | (5.182)                   | (47.631) | (10.868) | (36.490) | (10.260)   | (109.285)                           |
| mag. ....        | (42.491)                    | (15.220) | (20.101)                  | (8.956)  | (3.678)  | (5.234)                   | (47.908) | (10.815) | (36.819) | (10.260)   | (109.615)                           |
| giu. ....        | (44.092)                    | (15.334) | (21.695)                  | (8.896)  | (3.759)  | (5.095)                   | (48.519) | (11.252) | (37.000) | (9.691)    | (111.198)                           |
| lug. ....        | (42.665)                    | (15.127) | (20.620)                  | (8.816)  | (3.703)  | (5.073)                   | (47.706) | (11.092) | (36.355) | (10.095)   | (109.282)                           |
| ago. ....        | (42.112)                    | (15.147) | (20.818)                  | (8.841)  | (3.710)  | (5.091)                   | (47.803) | (11.102) | (36.455) | (8.264)    | (107.020)                           |
| set. ....        | (42.312)                    | (15.219) | (20.997)                  | (8.916)  | (3.719)  | (5.152)                   | (48.327) | (11.128) | (36.921) | (8.678)    | (108.233)                           |
| ott. ....        | (42.345)                    | (15.359) | (20.939)                  | (8.995)  | (3.740)  | (5.210)                   | (48.583) | (11.177) | (37.130) | (9.455)    | (109.379)                           |
| nov. ....        | (42.955)                    | (15.219) | (21.736)                  | (9.059)  | (3.734)  | (5.279)                   | (48.771) | (11.142) | (37.352) | (8.798)    | (109.582)                           |
| dic. ....        | (42.316)                    | (15.127) | (21.536)                  | (9.022)  | (3.752)  | (5.222)                   | (47.444) | (11.204) | (35.952) | (8.704)    | (107.486)                           |
| 2009 - gen. .... | (42.729)                    | (15.193) | (22.257)                  | (9.166)  | (3.746)  | (5.320)                   | (48.109) | (11.167) | (36.383) | (8.938)    | (108.942)                           |
| feb. ....        | (43.026)                    | (15.155) | (22.597)                  | (9.219)  | (3.748)  | (5.372)                   | (48.183) | (11.146) | (36.495) | (9.247)    | (109.675)                           |

## Debito delle Amministrazioni locali: analisi per aree geografiche

TCCE0275

(milioni di euro)

| Periodo          | Nord ovest      | Nord est        | Centro          | Sud             | Isole           | Debito delle<br>Amministrazioni locali |
|------------------|-----------------|-----------------|-----------------|-----------------|-----------------|--|
|                  | <i>S775460M</i> | <i>S785031M</i> | <i>S791946M</i> | <i>S800808M</i> | <i>S837146M</i> | <i>S653442M</i>                        |
| 2007 .....       | 29.545          | 16.262          | 31.394          | 23.560          | 9.760           | 110.521                                |
| 2008 .....       | (29.165)        | (16.451)        | (29.103)        | (24.032)        | (8.734)         | (107.486)                              |
| 2007 - mar. .... | 30.917          | 16.590          | 31.763          | 21.956          | 9.839           | 111.065                                |
| apr. ....        | 30.629          | 16.251          | 31.997          | 21.900          | 10.229          | 111.006                                |
| mag. ....        | 30.479          | 16.376          | 31.717          | 22.284          | 9.829           | 110.686                                |
| giu. ....        | 29.922          | 16.212          | 31.686          | 21.864          | 9.808           | 109.492                                |
| lug. ....        | 29.970          | 16.110          | 31.596          | 23.835          | 10.035          | 111.546                                |
| ago. ....        | 29.612          | 16.151          | 31.387          | 23.387          | 10.030          | 110.566                                |
| set. ....        | 29.965          | 16.156          | 31.366          | 23.362          | 9.942           | 110.792                                |
| ott. ....        | 30.073          | 16.464          | 31.600          | 23.567          | 10.141          | 111.845                                |
| nov. ....        | 29.910          | 16.388          | 31.566          | 23.684          | 9.859           | 111.406                                |
| dic. ....        | 29.545          | 16.262          | 31.394          | 23.560          | 9.760           | 110.521                                |
| 2008 - gen. .... | (29.411)        | (16.271)        | (31.224)        | (23.495)        | (10.084)        | (110.486)                              |
| feb. ....        | (29.540)        | (16.382)        | (31.198)        | (23.281)        | (9.760)         | (110.161)                              |
| mar. ....        | (29.976)        | (16.600)        | (29.907)        | (23.129)        | (9.986)         | (109.598)                              |
| apr. ....        | (30.114)        | (16.209)        | (29.830)        | (23.170)        | (9.962)         | (109.285)                              |
| mag. ....        | (30.249)        | (16.303)        | (29.903)        | (23.366)        | (9.794)         | (109.615)                              |
| giu. ....        | (30.322)        | (16.301)        | (30.477)        | (24.426)        | (9.673)         | (111.198)                              |
| lug. ....        | (29.478)        | (16.168)        | (30.920)        | (23.354)        | (9.363)         | (109.282)                              |
| ago. ....        | (29.053)        | (15.987)        | (29.543)        | (23.038)        | (9.400)         | (107.020)                              |
| set. ....        | (29.333)        | (16.180)        | (29.718)        | (23.480)        | (9.522)         | (108.233)                              |
| ott. ....        | (29.712)        | (16.311)        | (29.254)        | (24.388)        | (9.714)         | (109.379)                              |
| nov. ....        | (30.103)        | (16.296)        | (29.291)        | (24.401)        | (9.490)         | (109.582)                              |
| dic. ....        | (29.165)        | (16.451)        | (29.103)        | (24.032)        | (8.734)         | (107.486)                              |
| 2009 - gen. .... | (29.628)        | (16.572)        | (30.000)        | (24.004)        | (8.737)         | (108.942)                              |
| feb. ....        | (29.837)        | (16.591)        | (30.310)        | (24.085)        | (8.852)         | (109.675)                              |

## Debito e depositi attivi delle Amministrazioni pubbliche

TCCE0300

(milioni di euro)

| Periodo          | Debito delle<br>Amministrazioni<br>pubbliche | Depositi presso la Banca d'Italia |                       |          | Debito delle<br>Amministrazioni<br>pubbliche al netto<br>dei depositi presso<br>la Banca d'Italia | Depositi<br>presso IFM |
|------------------|--|-----------------------------------|-----------------------|----------|---|------------------------|
|                  |  | di cui:                           |                       |          |   |                        |
|                  |  | Conto<br>disponibilità            | Fondo<br>ammortamento |          |   |                        |
|                  | S319464M                                     | S202988M                          | S371683M              | S399281M | S687961M  | S752783M               |
| 2007 .....       | 1.598.975                                    | 9.721                             | 9.680                 | 19       | 1.589.254   | 34.008                 |
| 2008 .....       | (1.663.650)                                  | (20.333)                          | 19.282                | 20       | (1.643.317)   | (33.764)               |
| 2007 - mar. .... | 1.609.883                                    | 28.616                            | 28.053                | 557      | 1.581.266   | 32.316                 |
| apr. ....        | 1.613.309                                    | 21.067                            | 20.504                | 557      | 1.592.242   | 32.714                 |
| mag. ....        | 1.629.417                                    | 26.133                            | 22.070                | 4.057    | 1.603.284   | 33.501                 |
| giu. ....        | 1.622.739                                    | 37.552                            | 37.528                | 7        | 1.585.187   | 35.364                 |
| lug. ....        | 1.624.965                                    | 41.515                            | 41.491                | 18       | 1.583.450   | 33.529                 |
| ago. ....        | 1.621.354                                    | 37.628                            | 37.603                | 18       | 1.583.726   | 34.528                 |
| set. ....        | 1.620.801                                    | 32.094                            | 32.069                | 18       | 1.588.707   | 34.366                 |
| ott. ....        | 1.631.546                                    | 33.953                            | 33.928                | 18       | 1.597.594   | 34.194                 |
| nov. ....        | 1.627.885                                    | 25.093                            | 25.069                | 18       | 1.602.792   | 33.973                 |
| dic. ....        | 1.598.975                                    | 9.721                             | 9.680                 | 19       | 1.589.254   | 34.008                 |
| 2008 - gen. .... | (1.624.263)                                  | (36.181)                          | 35.565                | 19       | (1.588.082)   | (35.507)               |
| feb. ....        | (1.626.091)                                  | (29.297)                          | 28.489                | 19       | (1.596.794)   | (35.608)               |
| mar. ....        | (1.648.420)                                  | (40.925)                          | 40.260                | 19       | (1.607.495)   | (36.080)               |
| apr. ....        | (1.663.296)                                  | (43.586)                          | 42.911                | 19       | (1.619.710)   | (34.924)               |
| mag. ....        | (1.648.782)                                  | (20.193)                          | 19.489                | 19       | (1.628.589)   | (35.617)               |
| giu. ....        | (1.651.240)                                  | (34.956)                          | 34.252                | 19       | (1.616.283)   | (35.808)               |
| lug. ....        | (1.654.172)                                  | (41.905)                          | 41.199                | 20       | (1.612.267)   | (35.760)               |
| ago. ....        | (1.666.043)                                  | (49.912)                          | 49.142                | 20       | (1.616.131)   | (34.621)               |
| set. ....        | (1.647.881)                                  | (17.944)                          | 17.245                | 20       | (1.629.937)   | (35.333)               |
| ott. ....        | (1.669.767)                                  | (26.122)                          | 25.340                | 20       | (1.643.645)   | (34.973)               |
| nov. ....        | (1.686.543)                                  | (36.615)                          | 35.746                | 20       | (1.649.928)   | (34.583)               |
| dic. ....        | (1.663.650)                                  | (20.333)                          | 19.282                | 20       | (1.643.317)   | (33.764)               |
| 2009 - gen. .... | (1.699.171)                                  | (54.459)                          | 53.506                | 20       | (1.644.712)   | (34.817)               |
| feb. ....        | (1.708.060)                                  | (47.682)                          | 46.769                | 20       | ....  | (33.110)               |



## APPENDICE METODOLOGICA

### INDICAZIONI GENERALI

Questa pubblicazione riporta i dati relativi al fabbisogno e al debito delle Amministrazioni pubbliche e dei suoi sottosettori (Amministrazioni centrali, Amministrazioni locali ed Enti di previdenza).

Il fabbisogno non coincide con la variazione del debito per effetto del diverso trattamento riservato ai depositi delle Amministrazioni pubbliche presso la Banca d'Italia e dei diversi criteri contabili adottati nel computo delle due statistiche. In particolare: a) nel fabbisogno, con l'eccezione dei BOT, le emissioni di titoli sono valutate al "netto ricavo", mentre nel debito esse sono incluse al valore nominale; b) nel fabbisogno le passività denominate in valuta diversa da quella nazionale sono convertite al tasso di cambio vigente al momento della regolazione dell'operazione, mentre nel debito la conversione è effettuata al tasso di cambio di fine periodo. Alla formazione del fabbisogno delle Amministrazioni centrali concorrono le transazioni con gli altri enti delle Amministrazioni pubbliche; il fabbisogno delle Amministrazioni locali e degli Enti di previdenza riflette pertanto unicamente necessità di finanziamento aggiuntive rispetto a quelle coperte dai trasferimenti statali.

Il debito delle Amministrazioni pubbliche consiste nell'insieme delle passività finanziarie del settore valutate al valore facciale di emissione. Esso è consolidato tra e nei sottosettori, ossia esclude le passività che costituiscono attività, nei medesimi strumenti, di enti appartenenti alle Amministrazioni pubbliche, in linea con la definizione adottata ai fini della Procedura per i disavanzi eccessivi dell'Unione economica e monetaria europea. L'aggregato è calcolato in coerenza con i criteri metodologici definiti nel Regolamento del Consiglio delle Comunità Europee n. 3605/93, sommando le passività finanziarie afferenti le seguenti categorie: monete e depositi, titoli diversi dalle azioni, prestiti. I prestiti di Istituzioni finanziarie monetarie sono attribuiti al sottosettore delle Amministrazioni pubbliche cui appartiene il debitore effettivo, ossia l'ente che è tenuto al rimborso, e non a quello cui appartiene l'ente che riceve il finanziamento.

La Tavola TCCE0100 riporta il fabbisogno delle Amministrazioni pubbliche dal lato della formazione. Esso è calcolato come saldo, valutato in termini di cassa, delle partite correnti, di quelle in conto capitale e di quelle di natura finanziaria (con l'eccezione della variazione dei fondi di cassa che, nel caso delle Amministrazioni pubbliche, corrispondono convenzionalmente alla variazione dei depositi presso la Banca d'Italia). Non disponendo di un conto mensile della formazione del fabbisogno delle Amministrazioni pubbliche, i dati qui riportati si limitano a fornire un'analisi della formazione del saldo del bilancio dello Stato. Il valore del saldo delle altre operazioni delle Amministrazioni centrali è quindi ottenuto come differenza tra il fabbisogno delle Amministrazioni centrali calcolato dal lato della copertura e il saldo del bilancio dello Stato. Per memoria viene riportato il fabbisogno non consolidato delle Amministrazioni centrali al netto delle regolazioni debitorie e dei proventi straordinari connessi principalmente con le dismissioni mobiliari.

La tavola TCCE0125 presenta una scomposizione del fabbisogno delle Amministrazioni pubbliche in base alle fonti di finanziamento utilizzate (cosiddetto fabbisogno determinato dal lato della copertura). A differenza del debito, esso è calcolato includendo la variazione dei depositi presso la Banca d'Italia.

La Tavola TCCE0155 riporta la scomposizione del fabbisogno delle Amministrazioni pubbliche per sottosettore.

La tavola TCCE0175 illustra, seguendo il medesimo schema di rappresentazione utilizzato per il fabbisogno, la composizione del debito per strumento. Si evidenzia la quota del debito complessivo a medio e a lungo termine e quella emessa in valute diverse da quella nazionale.

La tavola TCCE0200 riporta la ripartizione del debito tra i seguenti settori detentori: Banca d'Italia; altre IFM residenti; altre istituzioni finanziarie residenti; altri residenti; non residenti.

La tavola TCCE0225 descrive la ripartizione del debito tra i sottosettori delle Amministrazioni pubbliche. Per ciascun sottosettore si riporta sia il debito non consolidato (tra i sottosettori) sia quello consolidato.

Le tavole TCCE0250 e TCCE0275 sono dedicate al debito delle Amministrazioni locali. Esse analizzano la composizione del debito di questo sottosettore, rispettivamente, per comparto (Regioni e Province autonome, Province, Comuni, Altri enti) e strumento e per area geografica.

La tavola TCCE0300 espone, insieme al debito delle Amministrazioni pubbliche, i depositi attivi di queste ultime presso le Istituzioni finanziarie monetarie residenti e la Banca d'Italia. Essa riporta inoltre il valore del debito delle Amministrazioni pubbliche al netto dei depositi detenuti presso la Banca d'Italia.

Con il Supplemento al Bollettino Statistico di Finanza pubblica n. 62 del 10 novembre 2004, la presentazione delle statistiche relative al fabbisogno e al debito delle Amministrazioni pubbliche è stata modificata. In particolare, si adottano nuovi criteri di aggregazione dell'informazione, omogenei tra le serie del fabbisogno e del debito, e si fornisce un'analisi di dettaglio del debito delle Amministrazioni locali.

Dal settembre 2006 la Cassa depositi e prestiti spa è inclusa tra le Istituzioni finanziarie monetarie (IFM); dalla stessa data i prestiti erogati dalla Cassa in favore delle Amministrazioni pubbliche presenti nelle serie "Altre operazioni" e "Altre passività" confluiscono nella serie "prestiti di IFM" e l'analisi per sottosettori detentori è adeguata alla nuova classificazione.

Nel corso del 2008 è stata portata a termine la ricostruzione delle serie storiche del debito delle Amministrazioni pubbliche a partire dall'Unità del Paese. Tali dati, aggiornati mensilmente in occasione della pubblicazione di questo Supplemento, sono reperibili nella Base Informativa pubblica on-line nella sezione Statistiche del sito web della Banca d'Italia

<http://bip.bancaditalia.it/4972unix/homebipentry.htm?dadove=corr&lang=ita>

insieme alle relative note metodologiche presenti in Metodologia e documentazione

[http://www.bancaditalia.it/statistiche/quadro\\_norma\\_metodo/metodoc/sb7\\_308/suppl\\_73\\_08.pdf](http://www.bancaditalia.it/statistiche/quadro_norma_metodo/metodoc/sb7_308/suppl_73_08.pdf)

Una descrizione della ricostruzione storica è inoltre disponibile nell'Occasional Paper-Questioni di economia e finanza n.31

[http://www.bancaditalia.it/pubblicazioni/econo/quest\\_ecofin\\_2/qef\\_31](http://www.bancaditalia.it/pubblicazioni/econo/quest_ecofin_2/qef_31).

## NOTE ALLE TAVOLE

*Le tavole sono esposte in ordine di codice. Per ciascuna tavola sono riportate le note relative e gli eventuali riferimenti alla sezione "Note alle variabili di classificazione".*

### TCCE0100 - FORMAZIONE DEL FABBISOGNO DELLE AMMINISTRAZIONI PUBBLICHE

S070207M - AMMINISTRAZIONI CENTRALI: SALDO DEI MOVIMENTI DI TESORERIA E ALTRE OPERAZIONI (DISAVANZO: -)

Ottenuto per differenza tra il saldo del bilancio dello Stato e il fabbisogno delle Amministrazioni centrali calcolato dal lato della copertura. Riflette principalmente il saldo tra i versamenti in Tesoreria effettuati dal bilancio dello Stato e da altri soggetti e i fondi pagati dalla Tesoreria a enti diversi dallo Stato. Dal dicembre 2003 include i depositi della Cassa depositi e prestiti spa presso il Tesoro e la raccolta postale di pertinenza del Tesoro.

### S428475M - BILANCIO DELLO STATO: ENTRATE TRIBUTARIE

Si riferiscono ai flussi contabilizzati in ciascun mese nei relativi capitoli del bilancio dello Stato. Si ricorda che, a partire dal 1998, con l'introduzione del versamento unificato e della procedura di delega unica, il momento della contabilizzazione non coincide più con quello del versamento in Tesoreria; in talune circostanze, la contabilizzazione e il versamento possono avvenire in mesi diversi. Le entrate tributarie non sono depurate dei rimborsi d'imposta (riportati tra i pagamenti di bilancio) e includono l'IVA destinata alla UE. I flussi mensili sono coerenti con i dati pubblicati dal Ministero dell'Economia e delle finanze nel Conto riassuntivo del Tesoro. A differenza di questi ultimi, tuttavia, sono al

netto delle regolazioni contabili con le regioni Sicilia e Sardegna.

S835207M - AMMINISTRAZIONI CENTRALI:  
FABBISOGNO LORDO (DISAVANZO: -)

Calcolato dal lato della copertura.

S857863M - TESORERIA STATALE: FONDI DELLA  
RISCOSSIONE

I flussi della contabilità speciale "Fondi della riscossione" indicano le variazioni delle entrate in attesa di contabilizzazione relative ai tributi erariali, all'IRAP destinata alle Regioni e ai contributi sociali destinati all'INPS versati per il tramite della delega unica: un flusso negativo segnala che le contabilizzazioni effettuate nel mese superano le entrate affluite nella contabilità; un flusso positivo segnala che le contabilizzazioni sono inferiori rispetto alle entrate.

S888011M - AMMINISTRAZIONI LOCALI:  
FABBISOGNO AGGIUNTIVO (DISAVANZO: -)

Calcolato dal lato della copertura. Corrisponde alle necessità di finanziamento in termini di cassa non soddisfatte attraverso entrate proprie o trasferimenti da altri enti pubblici. Dal dicembre 2003 include gli impieghi della Cassa depositi e prestiti spa in favore delle Amministrazioni locali.

S900166M - ENTI DI PREVIDENZA E ASSISTENZA:  
FABBISOGNO AGGIUNTIVO (DISAVANZO: -)

Calcolato dal lato della copertura. Corrisponde alle necessità di finanziamento in termini di cassa non soddisfatte attraverso entrate proprie o trasferimenti da altri enti pubblici.

S916545M - PROVENTI DI DISMISSIONI DI BENI  
MOBILIARI E ALTRE ENTRATE STRAORDINARIE

Sono inclusi in questa voce i proventi della privatizzazione del capitale di imprese pubbliche al netto di eventuali riacquisti e alcuni proventi di natura straordinaria, quali i dividendi connessi con operazioni di liquidazione di imprese e gli incassi delle licenze UMTS.

S926208M - AMMINISTRAZIONI CENTRALI:  
FABBISOGNO NON CONSOLIDATO AL NETTO DI  
REGOLAZIONI DI DEBITI PREGRESSI E DI DISMISSIONI  
(DISAVANZO: -)

Include le partite debitorie nei confronti di enti delle Amministrazioni pubbliche esterni alle Amministrazioni centrali.

S994979M - AMMINISTRAZIONI PUBBLICHE:  
FABBISOGNO AL NETTO DI REGOLAZIONI DI DEBITI  
PREGRESSI E DISMISSIONI (DISAVANZO: -)

Calcolato escludendo gli esborsi per regolazioni debitorie e i proventi di dismissioni mobiliari effettuate da enti appartenenti alle Amministrazioni centrali.

### **TCCE0125 - FINANZIAMENTO DEL FABBISOGNO DELLE AMMINISTRAZIONI PUBBLICHE: ANALISI PER STRUMENTI**

S029605M - AMMINISTRAZIONI PUBBLICHE:  
FINANZIAMENTO DEL FABBISOGNO LORDO

Il saldo tra la variazione delle passività finanziarie delle Amministrazioni pubbliche, a esclusione di quelle che costituiscono attività di altri enti appartenenti alle Amministrazioni pubbliche, e quella dei depositi presso la Banca d'Italia.

S129640M - AMMINISTRAZIONI CENTRALI:  
CIRCOLAZIONE DI STATO E DEPOSITI PASSIVI IN  
VALUTA NAZIONALE - VARIAZIONI

La raccolta postale, le monete in circolazione e i depositi presso la Tesoreria di soggetti non appartenenti al settore delle Amministrazioni pubbliche. A partire dal dicembre 2003, a seguito dell'uscita della Cassa depositi e prestiti dal settore delle Amministrazioni pubbliche, la raccolta postale include solo la quota di pertinenza del Ministero dell'Economia e delle finanze. Essa comprende buoni postali, ordinari e a termine, e conti correnti postali. A seguito della decisione dell'Eurostat del 23 maggio 2005 la serie include anche i versamenti anticipati effettuati dai concessionari d'imposta (DL 10/12/03, n. 341 convertito con la L. 9/2/04, n. 31 e DL 29/11/04, n. 282 convertito con la L. 27/12/04, n. 307). (SEC95: Settore S13, Strumento F2)

S151658M - AMMINISTRAZIONI PUBBLICHE:  
EMISSIONI NETTE DI TITOLI A BREVE TERMINE

Emissioni nette di titoli con scadenza pari o inferiore a un anno effettuate dalle Amministrazioni pubbliche e non sottoscritte da enti appartenenti allo stesso settore. Le emissioni lorde sono valutate al "netto ricavo", con l'eccezione dei BOT per i quali si considera il valore nominale; i rimborsi sono valutati al valore nominale, con l'eccezione dei Commercial paper per i quali si considera il valore capitale. Per i titoli denominati in una valuta diversa da quella nazionale la conversione e' effettuata al tasso di cambio vigente alla data di emissione o rimborso. Si tiene altresì conto delle operazioni di swap. (SEC95: Settore S13, Strumento F331)

**S173286M - AMMINISTRAZIONI PUBBLICHE: RACCOLTA POSTALE - VARIAZIONI**

A partire dal dicembre 2003, a seguito dell'uscita della Cassa depositi e prestiti dal settore delle Amministrazioni pubbliche, la raccolta postale include solo la quota di pertinenza del Ministero dell'Economia e delle finanze. Essa comprende buoni postali, ordinari e a termine, e conti correnti postali.

**S189357M - AMMINISTRAZIONI PUBBLICHE: EMISSIONI NETTE DI TITOLI A MEDIO E LUNGO TERMINE**

Prestiti erogati da Istituzioni finanziarie monetarie residenti, dalla Cassa depositi e prestiti spa e dalla Banca europea per gli investimenti il cui rimborso sia a carico dei Comuni e delle Unioni dicomuni. Per i prestiti denominati in valuta diversa da quella nazionale la conversione è effettuata al tasso di cambio di fine periodo

**S191484M - AMMINISTRAZIONI PUBBLICHE: DEPOSITI PRESSO LA BANCA D'ITALIA - VARIAZIONI**

Include principalmente il Conto disponibilità del Tesoro per i servizi di tesoreria (L. 26/11/93, n. 483 e DM 19/9/05), il Fondo per l'ammortamento di titoli di Stato (L. 27/10/93, n. 432, modificata dal DL 8/7/94, n. 436, più volte reiterato e convertito con la L. 6/3/96, n. 110) e, sino al novembre 1994, il Conto corrente per il servizio di tesoreria provinciale e il Conto transitorio (L. 26/11/93, n. 483).

**S767399M - AMMINISTRAZIONI PUBBLICHE: ALTRE OPERAZIONI - VARIAZIONI**

La variazione dei depositi presso la Banca d'Italia e i proventi delle operazioni di cartolarizzazione per la parte considerata come prestito secondo i criteri indicati dall'Eurostat. A partire dal dicembre 2003, a seguito dell'uscita della Cassa depositi e prestiti dal settore delle Amministrazioni pubbliche, la serie comprende, fino all'agosto 2006, anche i prestiti erogati dalla Cassa depositi e prestiti spa in favore delle Amministrazioni pubbliche.

**S848329M - AMMINISTRAZIONI PUBBLICHE: EROGAZIONI NETTE DI PRESTITI DA PARTE DI BANCHE E FONDI MONETARI**

Prestiti erogati in favore delle Amministrazioni pubbliche da Istituzioni finanziarie monetarie residenti, dalla Banca europea per gli investimenti e, a partire dal settembre 2006, dalla Cassa depositi e prestiti spa. I prestiti denominati in valuta diversa da quella nazionale sono convertiti utilizzando il tasso di cambio vigente alla data di regolazione

dell'operazione. A seguito della decisione dell'Eurostat del 23 maggio 2005 la serie include anche i prestiti erogati da Infrastrutture spa per il finanziamento degli investimenti per l'alta velocità ferroviaria. (SEC95: Settore S13, Strumento F4)

**S969486M - AMMINISTRAZIONI PUBBLICHE: TRANSAZIONI IN STRUMENTI DEL DEBITO**

E' la variazione delle passività finanziarie delle Amministrazioni pubbliche.

**TCCE0155 - FINANZIAMENTO DEL FABBISOGNO DELLE AMMINISTRAZIONI PUBBLICHE: ANALISI PER SOTTOSETTORI****S008424M - AMMINISTRAZIONI CENTRALI: EROGAZIONI NETTE DI PRESTITI DI BANCHE E FONDI MONETARI**

Erogazioni nette di prestiti da Istituzioni finanziarie monetarie residenti, dalla Banca europea per gli investimenti e, a partire dal settembre 2006, dalla Cassa depositi e prestiti spa, il cui rimborso sia a carico delle Amministrazioni centrali. I prestiti denominati in valuta diversa da quella nazionale sono convertiti utilizzando il tasso di cambio vigente alla data di regolazione dell'operazione. A seguito della decisione dell'Eurostat del 23 maggio 2005 la serie include anche i prestiti erogati da Infrastrutture spa per il finanziamento degli investimenti per l'alta velocità ferroviaria. (SEC95: Settore 1311, Strumento F4)

**S029605M - AMMINISTRAZIONI PUBBLICHE: FINANZIAMENTO DEL FABBISOGNO LORDO**

Il saldo tra la variazione delle passività finanziarie delle Amministrazioni pubbliche, a esclusione di quelle che costituiscono attività di altri enti appartenenti alle Amministrazioni pubbliche, e quella dei depositi presso la Banca d'Italia.

**S047996M - AMMINISTRAZIONI LOCALI: EROGAZIONI NETTE DI PRESTITI DI BANCHE E FONDI MONETARI**

Erogazioni nette di prestiti da Istituzioni finanziarie monetarie residenti, dalla Banca europea per gli investimenti e, a partire dal settembre 2006, dalla Cassa depositi e prestiti spa, il cui rimborso sia a carico delle Amministrazioni locali. I prestiti denominati in valuta diversa da quella nazionale sono convertiti utilizzando il tasso di cambio vigente alla data di regolazione dell'operazione. (SEC95: Settore 1313, Strumento F4)

**S112869M - AMMINISTRAZIONI CENTRALI: EMISSIONI NETTE DI TITOLI**

Emissioni nette di titoli effettuate dalle Amministrazioni centrali e non sottoscritte da enti appartenenti alle Amministrazioni pubbliche. Le emissioni lorde sono valutate al "netto ricavo", con l'eccezione dei BOT per i quali si considera il valore nominale; i rimborsi sono valutati al valore nominale, con l'eccezione dei Commercial paper e dei CTZ per i quali si considera il valore capitale. Per i titoli denominati in una valuta diversa da quella nazionale la conversione è effettuata al tasso di cambio vigente alla data di emissione o rimborso. Si tiene altresì conto delle operazioni di swap. La serie comprende, inoltre, i titoli emessi per il rimborso di debiti pregressi, quelli emessi dalle ex aziende autonome il cui onere di rimborso sia a carico dello Stato, quelli emessi nel dicembre 1993 per l'istituzione del Conto disponibilità del Tesoro presso la Banca d'Italia ai sensi della L. 26/11/93, n. 483, e quelli emessi nel mese di novembre 1994 in conversione del Conto transitorio ai sensi del DM 15/11/94 (76.206 miliardi di lire); questi ultimi, inizialmente presenti nel portafoglio della Banca d'Italia, sono stati oggetto di un'operazione di concambio nel dicembre 2002. A seguito della decisione dell'Eurostat del 23 maggio 2005 la serie include anche i titoli emessi da Infrastrutture spa per il finanziamento degli investimenti per l'alta velocità ferroviaria. (SEC95: Settore S1311, Strumento F33)

**S173815M - AMMINISTRAZIONI LOCALI: EMISSIONI NETTE DI TITOLI**

Emissioni nette di titoli effettuate dalle Amministrazioni locali e non sottoscritte da enti appartenenti alle Amministrazioni pubbliche. Le emissioni lorde sono valutate al "netto ricavo" e i rimborsi al valore nominale. Per i titoli denominati in una valuta diversa da quella nazionale la conversione è effettuata al tasso di cambio vigente alla data di emissione o rimborso. Si tiene altresì conto delle operazioni di swap. (SEC95: Settore S1313, Strumento F33)

**S344502M - AMMINISTRAZIONI PUBBLICHE: FABBISOGNO LORDO FINANZIATO ALL'ESTERO**

La variazione delle passività finanziate all'estero (emissioni nette su piazze estere ed erogazioni nette di prestiti da istituzioni non residenti).

**S794710M - AMMINISTRAZIONI CENTRALI: FINANZIAMENTO DEL FABBISOGNO LORDO**

Il saldo tra la variazione delle passività delle Amministrazioni centrali, a esclusione di quelle che costituiscono attività di enti appartenenti alle Amministrazioni pubbliche, e

quella dei depositi presso la Banca d'Italia. Alla formazione del fabbisogno delle Amministrazioni centrali concorrono i trasferimenti statali agli altri enti delle Amministrazioni pubbliche.

**S855825M - AMMINISTRAZIONI LOCALI: FINANZIAMENTO DEL FABBISOGNO AGGIUNTIVO**

La variazione delle passività delle Amministrazioni locali, a esclusione di quelle che costituiscono attività di enti appartenenti alle Amministrazioni pubbliche. Essa riflette unicamente necessità di finanziamento aggiuntive rispetto a quelle coperte dai trasferimenti statali.

**S873945M - ENTI DI PREVIDENZA E ASSISTENZA: FINANZIAMENTO DEL FABBISOGNO AGGIUNTIVO**

La variazione delle passività degli Enti di previdenza, a esclusione di quelle che costituiscono attività di enti appartenenti alle Amministrazioni pubbliche. Essa riflette unicamente necessità di finanziamento aggiuntive rispetto a quelle coperte dai trasferimenti statali.

**TCCE0175 - DEBITO DELLE AMMINISTRAZIONI PUBBLICHE: ANALISI PER STRUMENTI****S050580M - AMMINISTRAZIONI PUBBLICHE: DEBITO LORDO CON SCADENZA INIZIALE**

La somma delle passività finanziarie con scadenza superiore a un anno delle Amministrazioni pubbliche, a esclusione di quelle che costituiscono attività di enti appartenenti alle Amministrazioni pubbliche. L'aggregato è calcolato in coerenza con i criteri metodologici definiti nel Regolamento del Consiglio delle Comunità Europee n. 3605/93. (SEC95: Settore S13, Strumenti F2, F33, F4)

**S319464M - AMMINISTRAZIONI PUBBLICHE: DEBITO LORDO**

La somma delle passività finanziarie delle Amministrazioni pubbliche, a esclusione di quelle che costituiscono attività di enti appartenenti allo stesso settore. L'aggregato è calcolato in coerenza con i criteri metodologici definiti nel Regolamento del Consiglio delle Comunità Europee n. 3605/93. (SEC95: Settore S13, Strumenti F2, F33, F4)

**S352384M - AMMINISTRAZIONI PUBBLICHE: PRESTITI DI BANCHE E FONDI MONETARI**

Prestiti in favore delle Amministrazioni pubbliche erogati da Istituzioni finanziarie monetarie residenti, e dalla Banca europea per gli investimenti e, a partire dal settembre 2006, dalla Cassa depositi e prestiti spa. Per i prestiti deno-

minati in valuta diversa da quella nazionale la conversione è effettuata al tasso di cambio di fine periodo. A seguito della decisione dell'Eurostat del 23 maggio 2005 la serie include anche i prestiti erogati da Infrastrutture spa per il finanziamento degli investimenti per l'alta velocità ferroviaria. (SEC95: Settore S13, Strumento F4)

#### S571730M - AMMINISTRAZIONI PUBBLICHE: TITOLI A BREVE TERMINE

Titoli con scadenza iniziale pari o inferiore a un anno emessi dalle Amministrazioni pubbliche e non sottoscritti da enti appartenenti allo stesso settore. I titoli sono valutati al valore nominale. Per i titoli denominati in una valuta diversa da quella nazionale la conversione è effettuata al tasso di cambio di fine periodo. Si tiene altresì conto delle operazioni di swap. (SEC95: Settore S13, Strumento F331)

#### S592437M - AMMINISTRAZIONI PUBBLICHE: RACCOLTA POSTALE

A partire dal dicembre 2003, a seguito dell'uscita della Cassa depositi e prestiti dal settore delle Amministrazioni pubbliche, la raccolta postale include solo la quota di pertinenza del Ministero dell'Economia e delle Finanze. Essa comprende buoni postali, ordinari e a termine, e conti correnti postali.

#### S605216M - AMMINISTRAZIONI PUBBLICHE: TITOLI A MEDIO E A LUNGO TERMINE

Titoli con scadenza iniziale superiore a un anno emessi dalle Amministrazioni pubbliche e non sottoscritti da enti appartenenti allo stesso settore. I titoli sono valutati al valore nominale. Per i titoli denominati in una valuta diversa da quella nazionale la conversione è effettuata al tasso di cambio di fine periodo. Si tiene altresì conto delle operazioni di swap. La serie comprende i titoli emessi per il rimborso di debiti pregressi, quelli emessi dalle ex aziende autonome il cui onere di rimborso sia a carico dello Stato, quelli emessi nel dicembre 1993 per l'istituzione del Conto disponibilità del Tesoro presso la Banca d'Italia ai sensi della L. 26/11/93, n. 483 e quelli emessi nel mese di novembre 1994 in conversione del Conto transitorio ai sensi del DM 15/11/94 (76.206 miliardi di lire); questi ultimi, inizialmente presenti nel portafoglio della Banca d'Italia, sono stati oggetto di un'operazione di concambio nel dicembre 2002. A seguito della decisione dell'Eurostat del 23 maggio 2005 la serie include anche i titoli emessi da Infrastrutture spa per il finanziamento

degli investimenti per l'alta velocità ferroviaria. (SEC95: Settore S13, Strumento F332)

#### S944476M - AMMINISTRAZIONI CENTRALI: CIRCOLAZIONE DI STATO E DEPOSITI PASSIVI IN VALUTA NAZIONALE

La raccolta postale, le monete in circolazione e i depositi in Tesoreria di soggetti non appartenenti al settore delle Amministrazioni pubbliche. A partire dal dicembre 2003, a seguito dell'uscita della Cassa depositi e prestiti dal settore delle Amministrazioni pubbliche, la raccolta postale include solo la quota di pertinenza del Ministero dell'Economia e delle Finanze. Essa comprende buoni postali, ordinari e a termine, e conti correnti postali. A seguito della decisione dell'Eurostat del 23 maggio 2005 la serie include anche i versamenti anticipati effettuati dai concessionari d'imposta (DL 10/12/03, n. 341 convertito con la L. 9/2/04, n. 31 e DL 29/11/04, n. 282 convertito con la L. 27/12/04, n. 307). (SEC95: Settore S13, Strumento F2)

#### S989347M - AMMINISTRAZIONI PUBBLICHE: ALTRE PASSIVITA'

Le passività verso la Banca d'Italia e i proventi delle operazioni di cartolarizzazione per la parte considerata come prestito secondo i criteri indicati dall'Eurostat. A partire dal dicembre 2003, a seguito dell'uscita della Cassa depositi e prestiti dal settore delle Amministrazioni pubbliche, la serie comprende, fino all'agosto 2006, anche i prestiti erogati dalla Cassa depositi e prestiti spa in favore delle Amministrazioni pubbliche. (SEC95: Settore S13, Strumento F4)

### TCCE0200 - DEBITO DELLE AMMINISTRAZIONI PUBBLICHE: ANALISI PER SETTORI DETENTORI

#### S177952M - AMMINISTRAZIONI PUBBLICHE: DEBITO LORDO DETENUTO DA BANCA D'ITALIA

La quota delle passività finanziarie delle Amministrazioni pubbliche detenuta dalla Banca d'Italia. L'aggregato è calcolato in coerenza con i criteri metodologici definiti nel Regolamento del Consiglio delle Comunità Europee n. 3605/93. (SEC95: Settore S121, Strumenti F2, F33)

#### S188615M - AMMINISTRAZIONI PUBBLICHE: TITOLI DETENUTI DALLA BANCA D'ITALIA

La quota dei titoli emessi dalle Amministrazioni pubbliche detenuta dalla Banca d'Italia. (SEC95: Settore S121, Strumento F33)

**S240301M - AMMINISTRAZIONI PUBBLICHE: DEBITO LORDO DETENUTO DA ALTRE ISTITUZIONI FINANZIARIE MONETARIE**

La quota delle passività finanziarie delle Amministrazioni pubbliche detenuta da altre Istituzioni finanziarie monetarie. L'aggregato è calcolato in coerenza con i criteri metodologici definiti nel Regolamento del Consiglio delle Comunità Europee n. 3605/93. (SEC95: Settore S122, Strumenti F33, F4)

**S299179M - AMMINISTRAZIONI PUBBLICHE: TITOLI DETENUTI DA ALTRE ISTITUZIONI FINANZIARIE MONETARIE**

La quota dei titoli emessi dalle Amministrazioni pubbliche detenuta da altre Istituzioni finanziarie monetarie. (SEC95: Settore S122, Strumento F33)

**S319464M - AMMINISTRAZIONI PUBBLICHE: DEBITO LORDO**

La somma delle passività finanziarie delle Amministrazioni pubbliche, a esclusione di quelle che costituiscono attività di enti appartenenti allo stesso settore. L'aggregato è calcolato in coerenza con i criteri metodologici definiti nel Regolamento del Consiglio delle Comunità Europee n. 3605/93. (SEC95: Settore S13, Strumenti F2, F33, F4)

**S382950M - AMMINISTRAZIONI PUBBLICHE: DEBITO LORDO DETENUTO DA ALTRE ISTITUZIONI FINANZIARIE**

La quota delle passività finanziarie delle Amministrazioni pubbliche detenuta da altre istituzioni finanziarie. L'aggregato è calcolato in coerenza con i criteri metodologici definiti nel Regolamento del Consiglio delle Comunità Europee n. 3605/93. (SEC95: Settori S123, S124, S125, Strumenti F33, F4)

**S439258M - AMMINISTRAZIONI PUBBLICHE: TITOLI DETENUTI DA ALTRE ISTITUZIONI FINANZIARIE**

La quota dei titoli emessi dalle Amministrazioni pubbliche detenuta da altre istituzioni finanziarie. (SEC95: Settori S123, S124, S125, Strumento F33)

**S501942M - AMMINISTRAZIONI PUBBLICHE: DEBITO LORDO DETENUTO DA ALTRI RESIDENTI**

La quota delle passività finanziarie delle Amministrazioni pubbliche detenuta da altri residenti non appartenenti allo stesso settore. L'aggregato è calcolato come residuo e in coerenza con i criteri metodologici definiti nel Regolamento del Consiglio delle Comunità Europee n. 3605/93. (SEC95: Settori S11, S14, S15, Strumenti F2, F33, F4)

**S533285M - AMMINISTRAZIONI PUBBLICHE: TITOLI DETENUTI DA ALTRI RESIDENTI**

La quota dei titoli emessi dalle Amministrazioni pubbliche detenuta da altri residenti non appartenenti allo stesso settore. L'aggregato è calcolato come residuo. (SEC95: Settori S11, S14, S15, Strumento F33)

**S569014M - AMMINISTRAZIONI PUBBLICHE: DEBITO LORDO DETENUTO DA NON RESIDENTI**

La quota delle passività finanziarie delle Amministrazioni pubbliche detenute da soggetti non residenti. L'aggregato è calcolato in coerenza con i criteri metodologici definiti nel Regolamento del Consiglio delle Comunità Europee n. 3605/93. Esso è in parte stimato sulla base di informazioni contenute nelle segnalazioni per la bilancia dei pagamenti. (SEC95: Settore S2, Strumenti F33, F4)

**S586188M - AMMINISTRAZIONI PUBBLICHE: TITOLI DETENUTI DA NON RESIDENTI**

La quota dei titoli emessi dalle Amministrazioni pubbliche detenuta da soggetti non residenti. L'aggregato è in parte stimato sulla base di informazioni contenute nelle segnalazioni per la bilancia dei pagamenti. (SEC95: Settore S2, Strumento F33)

**TCCE0225 - DEBITO DELLE AMMINISTRAZIONI PUBBLICHE: ANALISI PER SOTTOSETTORI****S079329M - AMMINISTRAZIONI CENTRALI: DEBITO LORDO NON CONSOLIDATO**

La somma delle passività finanziarie delle Amministrazioni centrali (a esclusione di quelle detenute dallo stesso sottosettore), comprese quelle che costituiscono attività di enti appartenenti agli altri sottosettori delle Amministrazioni pubbliche. L'aggregato è calcolato in coerenza con i criteri metodologici definiti nel Regolamento del Consiglio delle Comunità Europee n. 3605/93. (SEC95: Settore S1311, Strumenti F2, F33, F4)

**S102740M - AMMINISTRAZIONI CENTRALI: ELEMENTI DI CONSOLIDAMENTO**

Le passività finanziarie delle Amministrazioni centrali che costituiscono attività di enti appartenenti agli altri sottosettori delle Amministrazioni pubbliche. L'aggregato è calcolato in coerenza con i criteri metodologici definiti nel Regolamento del Consiglio delle Comunità Europee n. 3605/93.

**S139396M - AMMINISTRAZIONI LOCALI: DEBITO LORDO NON CONSOLIDATO**

La somma delle passività finanziarie delle Amministrazioni locali (a esclusione di quelle detenute dallo stesso sotto-settore), comprese quelle che costituiscono attività di enti appartenenti agli altri sotto-settori delle Amministrazioni pubbliche. L'aggregato è calcolato in coerenza con i criteri metodologici definiti nel Regolamento del Consiglio delle Comunità Europee n. 3605/93. (SEC95: Settore S1313, Strumenti F33, F4)

**S148651M - AMMINISTRAZIONI LOCALI: ELEMENTI DI CONSOLIDAMENTO**

Le passività finanziarie delle Amministrazioni locali che costituiscono attività di enti appartenenti agli altri sotto-settori delle Amministrazioni pubbliche. L'aggregato è calcolato in coerenza con i criteri metodologici definiti nel Regolamento del Consiglio delle Comunità Europee n. 3605/93.

**S159481M - ENTI DI PREVIDENZA E ASSISTENZA: DEBITO LORDO NON CONSOLIDATO**

La somma delle passività finanziarie degli Enti di previdenza (a esclusione di quelle detenute dallo stesso sotto-settore), comprese quelle che costituiscono attività di enti appartenenti agli altri sotto-settori delle Amministrazioni pubbliche. L'aggregato è calcolato in coerenza con i criteri metodologici definiti nel Regolamento del Consiglio delle Comunità Europee n. 3605/93. (SEC95: Settore S1314, Strumento F4)

**S167668M - ENTI DI PREVIDENZA E ASSISTENZA: ELEMENTI DI CONSOLIDAMENTO**

Le passività finanziarie degli Enti di previdenza che costituiscono attività di enti appartenenti agli altri sotto-settori delle Amministrazioni pubbliche. L'aggregato è calcolato in coerenza con i criteri metodologici definiti nel Regolamento del Consiglio delle Comunità Europee n. 3605/93.

**S288236M - AMMINISTRAZIONI CENTRALI: PRESTITI DI BANCHE E FONDI MONETARI**

Prestiti erogati da Istituzioni finanziarie monetarie residenti, dalla Banca europea per gli investimenti e, a partire dal settembre 2006, dalla Cassa depositi e prestiti spa, il cui rimborso sia a carico delle Amministrazioni centrali. Per i prestiti denominati in valuta diversa da quella nazionale la conversione è effettuata al tasso di cambio di fine periodo. A seguito della decisione dell'Eurostat del 23 maggio 2005 la serie include anche i prestiti erogati da Infrastrutture spa per

il finanziamento degli investimenti per l'alta velocità ferroviaria. (SEC95: Settore 1311, Strumento F4)

**S308890M - AMMINISTRAZIONI LOCALI: PRESTITI DI BANCHE E FONDI MONETARI**

Prestiti erogati da Istituzioni finanziarie monetarie residenti, dalla Banca europea per gli investimenti e, a partire dal settembre 2006, dalla Cassa depositi e prestiti spa, il cui rimborso sia a carico delle Amministrazioni locali. Per i prestiti denominati in valuta diversa da quella nazionale la conversione è effettuata al tasso di cambio di fine periodo. (SEC95: Settore 1313, Strumento F4)

**S319464M - AMMINISTRAZIONI PUBBLICHE: DEBITO LORDO**

La somma delle passività finanziarie delle Amministrazioni pubbliche, a esclusione di quelle che costituiscono attività di enti appartenenti allo stesso settore. L'aggregato è calcolato in coerenza con i criteri metodologici definiti nel Regolamento del Consiglio delle Comunità Europee n. 3605/93. (SEC95: Settore S13, Strumenti F2, F33, F4)

**S493639M - ENTI DI PREVIDENZA E ASSISTENZA: DEBITO LORDO**

La somma delle passività finanziarie degli Enti di previdenza, a esclusione di quelle che costituiscono attività di enti appartenenti alle Amministrazioni pubbliche. L'aggregato è calcolato in coerenza con i criteri metodologici definiti nel Regolamento del Consiglio delle Comunità Europee n. 3605/93. (SEC95: Settore S1314, Strumento F4)

**S554881M - AMMINISTRAZIONI CENTRALI: TITOLI**

Titoli emessi dalle Amministrazioni centrali e non sottoscritti da enti appartenenti alle Amministrazioni pubbliche. I titoli sono valutati al valore nominale. Per i titoli denominati in una valuta diversa da quella nazionale la conversione è effettuata al tasso di cambio di fine periodo. Si tiene altresì conto delle operazioni di swap. La serie comprende i titoli emessi per il rimborso di debiti pregressi, quelli emessi dalle ex aziende autonome il cui onere di rimborso sia a carico dello Stato, quelli emessi nel dicembre 1993 per l'istituzione del Conto disponibilità del Tesoro presso la Banca d'Italia ai sensi della L. 26/11/93, n. 483 e quelli emessi nel mese di novembre 1994 in conversione del Conto transitorio ai sensi del DM 15/11/94 (76.206 miliardi di lire); questi ultimi, inizialmente presenti nel portafoglio della Banca d'Italia, sono stati oggetto di un'operazione di concambio nel dicembre 2002. A seguito della decisione dell'Eurostat del 23 maggio 2005 la serie include anche i titoli emessi da Infrastrutture spa per il



finanziamento degli investimenti per l'alta velocità ferroviaria. (SEC95: Settore S13, Strumento F332)

#### S595969M - AMMINISTRAZIONI LOCALI: TITOLI

Titoli emessi dalle Amministrazioni locali e non sottoscritti da enti appartenenti alle Amministrazioni pubbliche. I titoli sono valutati al valore nominale. Per i titoli denominati in una valuta diversa da quella nazionale la conversione è effettuata al tasso di cambio di fine periodo. Si tiene altresì conto delle operazioni di swap. (SEC95: Settore S1313, Strumento F33)

#### S630911M - AMMINISTRAZIONI CENTRALI: DEBITO LORDO

La somma delle passività finanziarie delle Amministrazioni centrali, a esclusione di quelle che costituiscono attività di enti appartenenti alle Amministrazioni pubbliche. L'aggregato è calcolato in coerenza con i criteri metodologici definiti nel Regolamento del Consiglio delle Comunità Europee n. 3605/93. (SEC95: Settore S1311, Strumenti F2, F33, F4)

#### S653442M - AMMINISTRAZIONI LOCALI: DEBITO LORDO

La somma delle passività finanziarie delle Amministrazioni locali, a esclusione di quelle che costituiscono attività di enti appartenenti alle Amministrazioni pubbliche. L'aggregato è calcolato in coerenza con i criteri metodologici definiti nel Regolamento del Consiglio delle Comunità Europee n. 3605/93. (SEC95: Settore S1313, Strumenti F33, F4)

### **TCCE0250 - DEBITO DELLE AMMINISTRAZIONI LOCALI: ANALISI PER COMPARTI E STRUMENTI**

#### S222859M - PROVINCE: TITOLI

Titoli emessi dalle Province e dalle Aree metropolitane e non sottoscritti da enti appartenenti alle Amministrazioni pubbliche. I titoli sono valutati al valore nominale. Per i titoli denominati in una valuta diversa da quella nazionale la conversione è effettuata in base al tasso di cambio di fine periodo. Si tiene altresì conto delle operazioni di swap.

#### S254411M - PROVINCE: PRESTITI DI BANCHE E FONDI MONETARI E CDP SPA

Prestiti erogati da Istituzioni finanziarie monetarie residenti, dalla Cassa depositi e prestiti spa e dalla Banca europea per gli investimenti il cui rimborso sia a carico delle

Province e delle Aree metropolitane. Per i prestiti denominati in valuta diversa da quella nazionale la conversione è effettuata al tasso di cambio di fine periodo.

#### S274087M - COMUNI: DEBITO LORDO

La somma delle passività finanziarie dei Comuni e delle Unioni di comuni a esclusione di quelle che costituiscono attività di enti appartenenti alle Amministrazioni pubbliche. L'aggregato è calcolato in coerenza con i criteri metodologici definiti nel Regolamento del Consiglio delle Comunità Europee n. 3605/93.

#### S291319M - COMUNI: TITOLI

Titoli emessi dai Comuni e dalle Unioni di comuni e non sottoscritti da enti appartenenti alle Amministrazioni pubbliche. I titoli sono valutati al valore nominale. Per i titoli denominati in una valuta diversa da quella nazionale la conversione è effettuata in base al tasso di cambio di fine periodo. Si tiene altresì conto delle operazioni di swap.

#### S303852M - COMUNI: PRESTITI DI BANCHE E FONDI MONETARI E CDP SPA

Prestiti erogati da Istituzioni finanziarie monetarie residenti, dalla Cassa depositi e prestiti spa e dalla Banca europea per gli investimenti il cui rimborso sia a carico dei Comuni e delle Unioni di comuni. Per i prestiti denominati in valuta diversa da quella nazionale la conversione è effettuata al tasso di cambio di fine periodo

#### S599075M - REGIONI E PROVINCE AUTONOME: DEBITO LORDO

La somma delle passività finanziarie delle Regioni, a esclusione di quelle che costituiscono attività di enti appartenenti alle Amministrazioni pubbliche. L'aggregato è calcolato in coerenza con i criteri metodologici definiti nel Regolamento del Consiglio delle Comunità Europee n. 3605/93. La serie include anche le passività relative alle operazioni di cartolarizzazione di crediti nei confronti di enti del settore sanitario.

#### S612101M - REGIONI E PROVINCE AUTONOME: TITOLI

Titoli emessi dalle Regioni e non sottoscritti da enti appartenenti alle Amministrazioni pubbliche. I titoli sono valutati al valore nominale. Per i titoli denominati in una valuta diversa da quella nazionale la conversione è effettuata in base al tasso di cambio di fine periodo. Si tiene altresì conto delle operazioni di swap.

**S645440M - REGIONI E PROVINCE AUTONOME: PRESTITI DI BANCHE E FONDI MONETARI E CDP SPA**

Prestiti erogati da Istituzioni finanziarie monetarie residenti, dalla Cassa depositi e prestiti spa e dalla Banca europea per gli investimenti il cui rimborso sia a carico delle Regioni. Per i prestiti denominati in valuta diversa da quella nazionale la conversione è effettuata al tasso di cambio di fine periodo.

**S653442M - AMMINISTRAZIONI LOCALI: DEBITO LORDO**

La somma delle passività finanziarie delle Amministrazioni locali, a esclusione di quelle che costituiscono attività di enti appartenenti alle Amministrazioni pubbliche. L'aggregato è calcolato in coerenza con i criteri metodologici definiti nel Regolamento del Consiglio delle Comunità Europee n. 3605/93. (SEC95: Settore S1313, Strumenti F33, F4)

**S737731M - ALTRI ENTI LOCALI: DEBITO LORDO**

La somma delle passività finanziarie di altri enti delle Amministrazioni locali, a esclusione di quelle che costituiscono attività di enti appartenenti alle Amministrazioni pubbliche. L'aggregato è calcolato in coerenza con i criteri metodologici definiti nel Regolamento del Consiglio delle Comunità Europee n. 3605/93.

**S893669M - PROVINCE: DEBITO LORDO**

La somma delle passività finanziarie delle Province e delle Aree metropolitane a esclusione di quelle che costituiscono attività di enti appartenenti alle Amministrazioni pubbliche. L'aggregato è calcolato in coerenza con i criteri metodologici definiti nel Regolamento del Consiglio delle Comunità Europee n. 3605/93.

**TCCE0275 - DEBITO DELLE AMMINISTRAZIONI LOCALI: ANALISI PER AREE GEOGRAFICHE****S653442M - AMMINISTRAZIONI LOCALI: DEBITO LORDO**

La somma delle passività finanziarie delle Amministrazioni locali, a esclusione di quelle che costituiscono attività di enti appartenenti alle Amministrazioni pubbliche. L'aggregato è calcolato in coerenza con i criteri metodologici definiti nel Regolamento del Consiglio delle Comunità

Europee n. 3605/93. (SEC95: Settore S1313, Strumenti F33, F4)

**S775460M - AMMINISTRAZIONI LOCALI: (NORD-OVEST): DEBITO LORDO**

La somma delle passività finanziarie delle Amministrazioni locali residenti nel Nord ovest, a esclusione di quelle che costituiscono attività di enti appartenenti alle Amministrazioni pubbliche. L'aggregato è calcolato in coerenza con i criteri metodologici definiti nel Regolamento del Consiglio delle Comunità Europee n. 3605/93.

**S785031M - AMMINISTRAZIONI LOCALI: (NORD-EST): DEBITO LORDO**

La somma delle passività finanziarie delle Amministrazioni locali residenti nel Nord est, a esclusione di quelle che costituiscono attività di enti appartenenti alle Amministrazioni pubbliche. L'aggregato è calcolato in coerenza con i criteri metodologici definiti nel Regolamento del Consiglio delle Comunità Europee n. 3605/93.

**S791946M - AMMINISTRAZIONI LOCALI: (CENTRO): DEBITO LORDO**

La somma delle passività finanziarie delle Amministrazioni locali residenti nel Centro, a esclusione di quelle che costituiscono attività di enti appartenenti alle Amministrazioni pubbliche. L'aggregato è calcolato in coerenza con i criteri metodologici definiti nel Regolamento del Consiglio delle Comunità Europee n. 3605/93.

**S800808M - AMMINISTRAZIONI LOCALI: (SUD): DEBITO LORDO**

La somma delle passività finanziarie delle Amministrazioni locali residenti nel Sud, a esclusione di quelle che costituiscono attività di enti appartenenti alle Amministrazioni pubbliche. L'aggregato è calcolato in coerenza con i criteri metodologici definiti nel Regolamento del Consiglio delle Comunità Europee n. 3605/93.

**S837146M - AMMINISTRAZIONI LOCALI: (ISOLE): DEBITO LORDO**

La somma delle passività finanziarie delle Amministrazioni locali residenti nelle Isole, a esclusione di quelle che costituiscono attività di enti appartenenti alle Amministrazioni pubbliche. L'aggregato è calcolato in coerenza con i criteri metodologici definiti nel Regolamento del Consiglio delle Comunità Europee n. 3605/93.

**TCCE0300 - DEBITO E DEPOSITI ATTIVI DELLE  
AMMINISTRAZIONI PUBBLICHE**

S202988M - AMMINISTRAZIONI PUBBLICHE:  
DEPOSITI PRESSO LA BANCA D'ITALIA

Include principalmente il Conto disponibilità del Tesoro per i servizi di tesoreria (L. 26/11/93, n. 483 e DM 19/9/05), il Fondo per l'ammortamento di titoli di Stato (L. 27/10/93, n. 432, modificata dal DL 8/7/94, n. 436, più volte reiterato e convertito con la L. 6/3/96, n. 110).

S319464M - AMMINISTRAZIONI PUBBLICHE: DEBITO  
LORDO

La somma delle passività finanziarie delle Amministrazioni pubbliche, a esclusione di quelle che costituiscono attività di enti appartenenti allo stesso settore. L'aggregato è calcolato in coerenza con i criteri metodologici definiti nel Regolamento del Consiglio delle Comunità Europee n. 3605/93. (SEC95: Settore S13, Strumenti F2, F33, F4)

S371683M - CONTO DISPONIBILITA' DEL TESORO

Il Conto disponibilità del Tesoro per i servizi di tesoreria (L. 26/11/93, n. 483).

S399281M - FONDO PER L'AMMORTAMENTO DEL  
DEBITO PUBBLICO

Il Fondo per l'ammortamento di titoli di Stato (L. 27/10/93, n. 432, modificata dal DL 8/7/94, n. 436, più volte reiterato e convertito con la L. 6/3/96, n. 110).

S687961M - AMMINISTRAZIONI PUBBLICHE: DEBITO  
AL NETTO DEI DEPOSITI PRESSO LA BANCA D'ITALIA

La somma delle passività finanziarie delle Amministrazioni pubbliche, a esclusione di quelle che costituiscono attività di enti appartenenti allo stesso settore, al netto dei depositi delle Amministrazioni pubbliche presso la Banca d'Italia. L'aggregato è calcolato in coerenza con i criteri metodologici definiti nel Regolamento del Consiglio delle Comunità Europee n. 3605/93.

S752783M - AMMINISTRAZIONI PUBBLICHE:  
DEPOSITI PRESSO BANCHE E FONDI MONETARI  
RESIDENTI

La somma dei depositi delle Amministrazioni pubbliche presso le Istituzioni monetarie finanziarie residenti.

## AVVERTENZE

- I. - Le elaborazioni, salvo diversa indicazione, sono eseguite dalla Banca d'Italia.
- II. - Segni convenzionali:
- quando il fenomeno non esiste;
  - .... quando il fenomeno esiste ma i dati non si conoscono;
  - .. quando i dati non raggiungono la cifra significativa dell'ordine minimo considerato.
- I dati riportati fra parentesi sono provvisori, quelli fra parentesi in corsivo sono stimati.
- III. - Le tavole sono contrassegnate, oltre che da un numero progressivo, da un codice alfanumerico che individua in modo univoco il contenuto della tavola nell'archivio elettronico in cui sono memorizzate le informazioni destinate alla diffusione esterna. Analogo codice identifica le diverse grandezze riportate in ciascuna tavola.
- IV. - Le note metodologiche, riportate nelle ultime pagine del Supplemento, sono contrassegnate da codici elettronici che si riferiscono alle tavole e, nell'ambito di ciascuna di esse, alle singole grandezze economiche. Quando la nota metodologica è relativa a una particolare osservazione, essa segue il codice della variabile associato alla data di riferimento dell'osservazione.

## SUPPLEMENTI AL BOLLETTINO STATISTICO

**Moneta e banche** (mensile)

**Mercato finanziario** (mensile)

**Finanza pubblica, fabbisogno e debito** (mensile)

**Bilancia dei pagamenti e posizione patrimoniale sull'estero** (mensile)

**Conti finanziari** (trimestrale)

**Sistema dei pagamenti** (semestrale)

**Statistiche di finanza pubblica nei paesi dell'Unione europea** (annuale)

**Debito delle Amministrazioni locali** (annuale)

**La ricchezza delle famiglie italiane** (annuale)

**Indagini campionarie** (periodicità variabile)

**Note metodologiche** (periodicità variabile)

*Tutti i supplementi sono disponibili sul sito Internet della Banca d'Italia: [www.bancaditalia.it](http://www.bancaditalia.it)*

*Eventuali chiarimenti sui dati contenuti in questa pubblicazione possono essere richiesti via e-mail all'indirizzo [statistiche@bancaditalia.it](mailto:statistiche@bancaditalia.it)*

*Stampa su carta riciclata*