



BANCA D'ITALIA
EUROSISTEMA

Supplementi al Bollettino Statistico

Indagini campionarie

Sondaggio congiunturale
sul mercato delle abitazioni in Italia
Ottobre 2014

Nuova serie

Anno XXIV - 11 Novembre 2014

Numero

61

Sommario

1. Introduzione.....	5
2. I principali risultati.....	5
Prezzi delle abitazioni.....	5
Compravendite.....	5
Incarichi a vendere.....	5
Trattative e tempi di vendita.....	6
Modalità di finanziamento degli acquisti.....	6
Locazioni.....	6
Le prospettive del mercato in cui operano le agenzie.....	6
Le prospettive del mercato nazionale delle compravendite.....	6
Appendice A: Nota metodologica.....	7
Appendice B: Tavole statistiche.....	13
Appendice C: Il questionario.....	29

Questo fascicolo presenta i principali risultati dell'inchiesta trimestrale sul mercato delle abitazioni in Italia, condotta congiuntamente dalla Banca d'Italia, da Tecnoborsa e dall'Agenzia delle Entrate (Osservatorio del Mercato Immobiliare). I referenti sono, per la Banca d'Italia: Tatiana Cesaroni, Leandro D'Aurizio, Michele Loberto (con la collaborazione di Daniela Falcone per la parte editoriale); per Tecnoborsa: Giampiero Bambagioni e Ettore Troiani; per l'Agenzia delle Entrate, Osservatorio del Mercato Immobiliare: Caterina Andreussi, Maurizio Festa e Gianni Guerrieri.

I dati, raccolti esclusivamente per finalità di analisi economica, sono trattati ed elaborati in forma aggregata, nel rispetto della normativa sulla privacy.

Si ringraziano le agenzie che hanno accettato di partecipare all'indagine.

SONDAGGIO CONGIUNTURALE SUL MERCATO DELLE ABITAZIONI IN ITALIA

Ottobre 2014

Nel terzo trimestre del 2014 la quota di agenti che hanno riportato un calo dei prezzi rimane largamente predominante, ma sono emerse indicazioni di una riduzione del divario tra prezzi di domanda e di offerta. Il pessimismo degli operatori circa le prospettive di breve termine del proprio mercato si è attenuato, nonostante le attese di un nuovo calo dei prezzi. In un orizzonte di medio termine (due anni), il saldo relativo alle attese di miglioramento e di peggioramento delle tendenze del mercato nazionale è lievemente negativo (era lievemente positivo nella precedente rilevazione); sono aumentati gli operatori che prevedono condizioni stabili.

1. Introduzione

Le interviste del Sondaggio congiunturale sul mercato delle abitazioni in Italia si sono svolte tra il 26 settembre e il 22 ottobre. Vi hanno partecipato 1.395 agenzie immobiliari¹ (tav. 1). Le informazioni fornite riguardano l'attività di compravendita², quella di locazione e i relativi prezzi, per il trimestre di riferimento (luglio settembre 2014) e in prospettiva.

I principali risultati sono riassunti di seguito; le appendici A, B e C riportano, rispettivamente, la nota metodologica, le tavole statistiche e il questionario utilizzato.

2. I principali risultati

Prezzi delle abitazioni

Nel terzo trimestre del 2014 resta complessivamente stabile il saldo tra le quote di operatori che segnalano un aumento e quelle che riportano una diminuzione dei prezzi di vendita (a -65,3 per cento, da -66,4 della rilevazione di luglio; tav. 2 e fig. 1). Tale risultato deriva da componenti eterogenee; nelle aree urbane e in quelle metropolitane il saldo si ridimensiona significativamente a -65,2 e -61,7 per cento (da -70,6 e -70,9 rispettivamente) mentre nelle aree non urbane e non metropolitane aumenta lievemente a -66,3 e -66,7 per cento (da -63,6 e -64,5 di luglio). Anche le quote relative ai giudizi di stabilità dei prezzi si confermano pressoché invariate (al 33,3 per cento da 32,5) dalla precedente rilevazione.

Compravendite

La quota di agenti che hanno venduto almeno un'abitazione nel terzo trimestre del 2014 è scesa al 64,4 per cento (68,1 nella precedente indagine; tav. 3). Il risultato, che risente della stagionalità particolarmente accentuata del trimestre estivo, è migliore di quello riscontrato nello stesso periodo del 2013 (del 59,8 per cento). I giudizi relativi alle condizioni della domanda hanno invece registrato un marginale peggioramento: il saldo tra gli agenti che riportano un aumento e quelli che indicano una diminuzione dei potenziali acquirenti si è leggermente ampliato a -22,7 punti percentuali da -20,5 della precedente rilevazione (tav. 4)³.

Incarichi a vendere

Il saldo fra le risposte di aumento e di diminuzione delle giacenze di incarichi a vendere è rimasto stabile (a 28,4 punti percentuali; tav. 4) mentre quello riferito ai nuovi mandati è lievemente aumentato (a 19,7 punti percentuali, da 18,1 in luglio). La principale causa di cessazione dell'incarico rimane il divario tra prezzi di domanda e di offerta (tav. 5). Sono tuttavia scese le quote di operatori che segnalano la percezione di prezzi di

1 Agenzie immobiliari operanti nel settore della mediazione immobiliare su beni di terzi.

2 Sono oggetto di indagine le sole transazioni intermedie dagli agenti immobiliari, che si stima ammontino a circa la metà del totale.

3 Un confronto con lo stesso trimestre dell'anno precedente, che permetterebbe di depurare il dato dell'effetto della stagionalità, non è possibile perché la domanda è stata inserita per la prima volta nella rilevazione dello scorso aprile.

acquisto ancora troppo elevati (al 58,0 per cento, dal 62,4 della precedente rilevazione) e di offerte troppo basse (al 52,9 per cento, dal 55,1). È tornata a crescere l'incidenza di agenzie che riconducono la decadenza dell'incarico alla difficoltà di reperire un mutuo (al 37,3 dal 34,2 per cento).

Trattative e tempi di vendita

Il margine medio di sconto sui prezzi di vendita rispetto alle richieste iniziali del venditore è rimasto sostanzialmente stabile (16,1 per cento; tav. 6). Anche il tempo medio che intercorre tra l'affidamento del mandato e la vendita dell'immobile si è mantenuto pressoché invariato (9,5 mesi; tav. 7).

Modalità di finanziamento degli acquisti

La quota di acquisti finanziati con un mutuo ipotecario è diminuita (al 59,9 per cento, dal 62,9 della precedente rilevazione; tav. 7), al pari del rapporto tra prestito e valore dell'immobile (sceso al 59,3 per cento, dal 62,1), interrompendo in entrambi i casi il graduale aumento in atto da circa un anno.

Locazioni

La quota di operatori che ha dichiarato di avere locato almeno un immobile nel terzo trimestre del 2014 è rimasta pressoché invariata, all'83,7 per cento (81,2 per cento un anno prima; tav. 8). Nel contempo è diminuita l'incidenza di coloro che hanno segnalato una diminuzione dei canoni di locazione (al 52,6 per cento, dal 57,7 dell'indagine di luglio), compensata dall'aumento della quota di giudizi di stabilità (al 45,3 per cento, dal 39,9). In linea con la precedente rilevazione, il 61,8 per cento delle agenzie si attendono che i canoni rimarranno invariati nel trimestre in corso, mentre il 37,1 ne prospetta una diminuzione. Il margine medio di sconto sui canoni rispetto alle richieste iniziali del locatore si è confermato intorno al 7,5 per cento (tav. 9). I nuovi incarichi a locare vengono segnalati come stabili dal 59,0 per cento degli operatori, mentre il saldo fra le risposte di aumento e di diminuzione è rimasto appena positivo (0,8 punti percentuali).

Le prospettive del mercato in cui operano le agenzie

Le attese degli agenti immobiliari sulle tendenze a breve termine del proprio mercato di riferimento segnalano un'attenuazione del pessimismo: il saldo negativo fra indicazioni di miglioramento e di peggioramento nel trimestre in corso è stato pari a -20,4 punti percentuali, da -26,9 della precedente rilevazione (tav. 10; Fig. 2). Anche il saldo sulle attese sui nuovi incarichi a vendere è tornato a salire (a 16), dopo il recente peggioramento nel trimestre estivo (a 4,2), plausibilmente risentendo della stagionalità. Ha tuttavia continuato ad aumentare la quota di operatori che anticipano una diminuzione dei prezzi (al 61,2 per cento, dal 55,8; tav. 10 e fig. 1), mentre si è ridotta l'incidenza di coloro che ne prevedono la stabilità (al 38,4 dal 43,6 per cento).

Le prospettive del mercato nazionale delle compravendite

Il saldo negativo dei giudizi sulle prospettive a breve termine nel mercato nazionale è rimasto sostanzialmente stabile (-33,7; tav. 11). In un orizzonte di medio termine (due anni) il saldo tra giudizi favorevoli e sfavorevoli è invece sceso per il secondo trimestre consecutivo, diventando negativo per 3,9 punti percentuali (era positivo per 5,4 nella precedente rilevazione); l'incidenza dei giudizi di stabilità è salita al 37,7 per cento (da 34,8).

Appendice A:
Nota metodologica

NOTA METODOLOGICA

A1. L'universo di riferimento, il campione e il disegno

Il Sondaggio congiunturale sul mercato delle abitazioni in Italia è stato avviato nel gennaio 2009 da Banca d'Italia e Tecnoborsa e prosegue, a partire dall'edizione di ottobre 2010, anche con la cooperazione dell'Osservatorio del Mercato Immobiliare (OMI) dell'Agenzia delle Entrate⁴. Le rilevazioni sono effettuate dalla società Questlab Srl nel mese successivo alla fine del trimestre di calendario (quindi in gennaio, aprile, luglio, ottobre). Le interviste per questa edizione, riferita al terzo trimestre del 2014, sono state condotte tra il 26 settembre e il 22 ottobre 2014; su 4.766 agenti immobiliari contattati, 1.395 hanno partecipato al sondaggio⁵, con un tasso di risposta (al netto degli errori di lista) del 32,2 per cento.

L'universo di riferimento è costituito dalle agenzie immobiliari che operano per conto terzi. Le informazioni sulla distribuzione della popolazione (aggiornate al 2011) sono di fonte Istat, fornite per classe di addetti e provincia.

Il disegno di campionamento è stratificato. Gli strati, in totale pari a 34, sono costituiti:

- a) dai 15 comuni italiani con popolazione pari o superiore a 250.000 abitanti⁶;
- b) dalle 15 aree intorno ai comuni del punto a), che ne formano i relativi hinterland⁷;
- c) dalle 4 macro-aree geografiche nazionali (Nord Ovest; Nord Est; Centro; Sud e Isole), con l'esclusione dei 30 strati dei punti a) e b).

Il numero di unità da rilevare in ogni strato è stato scelto con un criterio misto: una numerosità di base è stata determinata in misura proporzionale al numero di transazioni rilevate, disponibili al momento della formazione del campione, in ognuno di essi (sulla base di dati territoriali forniti dall'OMI). All'interno dei singoli strati si è poi provveduto a fissare una consistenza minima, al fine di garantire una numerosità campionaria tale da assicurare per ognuno un errore standard accettabile per le principali stime. È stata infine aggiunta una numerosità campionaria supplementare per le aree metropolitane, per tener conto della maggiore variabilità, al loro interno, dei fenomeni di interesse dell'indagine.

A2. La costruzione della lista di campionamento

Le liste correntemente utilizzabili sono relative agli agenti immobiliari e alle agenzie. Poiché l'universo reso disponibile dall'Istat fa riferimento a queste ultime (in quanto imprese) nella fase di costruzione della lista di agenzie da includere nel campione è stata prestata particolare attenzione nel produrre una lista con un unico agente per agenzia. Le liste considerate per la costruzione del campione sono le seguenti:

- d) agenti associati alla Federazione Italiana Agenti Immobiliari Professionali (FIAIP) (circa 12.000 unità);
- e) agenti accreditati presso le Borse immobiliari (circa 200 unità);
- f) agenti corrispondenti dell'Osservatorio del Mercato Immobiliare (OMI);
- g) lista di imprese operanti nella mediazione immobiliare su beni di terzi, estratte dagli elenchi delle Camere di commercio (in totale circa 45.000 unità).

A causa delle difficoltà riscontrate nell'utilizzo⁸ della lista camerale (in linea di principio esaustiva) l'estrazione è operata principalmente sulle liste di cui alle lettere da a) a c) e integrata con la lista camerale allo

⁴ In attuazione dell'art. 23-quater del decreto legge n. 95/2012, dal 1° dicembre 2012 l'Agenzia delle Entrate ha incorporato l'Agenzia del Territorio e, conseguentemente, l'Osservatorio del Mercato Immobiliare che di questa faceva parte.

⁵ Agenti operanti nella mediazione su beni immobili di terzi. Le 81 agenzie (6 per cento del campione) operanti su beni propri e che hanno partecipato all'indagine sono state escluse dalle elaborazioni.

⁶ Bari, Bologna, Catania, Firenze, Genova, Messina, Milano, Napoli, Padova, Palermo, Roma (inclusa Ostia Lido), Torino, Trieste, Venezia (inclusa Mestre), Verona.

⁷ Definiamo come "area urbana" l'unione del comune con almeno 250.000 abitanti e del relativo hinterland. Chiamiamo "area metropolitana" l'area urbana in cui il comune più importante conta almeno 500.000 abitanti (Genova, Milano, Napoli, Palermo, Roma, Torino). Ogni area urbana o metropolitana corrisponde a un particolare Sistema Locale del Lavoro (Istat, I sistemi locali del lavoro 1991, Roma, 1997) definito come "l'unità territoriale identificata da un insieme di comuni contigui legati fra loro dai flussi degli spostamenti quotidiani per motivi di lavoro"; si tratta pertanto di aggregazioni di comuni che identificano mercati del lavoro omogenei. Non rilevando i vincoli amministrativi, un sistema locale può contenere, in casi residuali, comuni appartenenti a province o regioni diverse da quella del comune principale e viene individuato a partire da informazioni acquisite sul fenomeno del pendolarismo tramite il questionario del Censimento generale della popolazione.

scopo di colmare eventuali carenze rispetto alla numerosità teorica e per attenuare le possibili distorsioni causate dall'utilizzo di liste relative ad associazioni di categoria.

A3. La ponderazione

La procedura di ponderazione adottata si compone di due fasi. In una prima fase si usano come strati quelli originari del disegno di campionamento (vedi paragrafo A1). Ad ogni impresa si attribuisce un peso iniziale, dato dal rapporto tra numero di imprese contenute nella cella di strato e numero di imprese del campione. Sia h la generica cella di strato e al suo interno N_h il numero di imprese della popolazione di interesse e n_h quello del campione⁹. Il peso della prima fase per ogni impresa dello strato h è pertanto:

$$(1) \quad w_h^{(0)} = \frac{N_h}{n_h}$$

Per costruzione, la somma dei pesi di ogni cella restituisce pertanto la numerosità della popolazione di interesse in essa contenuta.

In una seconda fase si effettua una stratificazione a posteriori, utilizzando la tecnica del *raking*¹⁰, per tenere conto anche della dimensione delle agenzie immobiliari. Il peso iniziale è modificato con un fattore di aggiustamento f_k , consentendo di ottenere i pesi finali:

$$(2) \quad w_{hk}^{(1)} = w_h^{(0)} f_k$$

la cui somma coincide, nella generica cella di post-stratificazione k , con il numero di imprese della popolazione di interesse ivi contenute. Si aggregano le agenzie in 3 classi dimensionali: agenzie con un solo addetto, con 2-5 addetti e con 6 addetti e oltre, separatamente per aree metropolitane, aree urbane non metropolitane e altri comuni, per un totale di 9 celle di post-stratificazione. In corrispondenza di ogni indagine trimestrale tali pesi vengono ricalcolati sulla base della distribuzione della popolazione di interesse disponibile alla data più recente¹¹.

A4. Gli stimatori utilizzati

Per una generica variabile quantitativa X , la stima della media è effettuata con uno stimatore dato da:

$$(3) \quad \bar{X} = \frac{1}{\sum w_i} \sum w_i X_i$$

dove w_i è il peso associato alla singola unità del campione. Il peso può essere sia quello originario di disegno (vedi par. A3) sia quello ottenuto moltiplicando quest'ultimo per una variabile di scala che consenta di tener conto della diversa dimensione delle agenzie del campione¹².

A5. Gli errori standard

Le stime delle percentuali, riferite al totale nazionale, presentano errori standard non superiori all'1,3 per cento, ovvero intervalli di confidenza (al 95 per cento) al massimo pari a 2,6 punti percentuali. Nella tavola 1a sono riportate, a titolo indicativo, le stime degli errori standard delle percentuali di agenzie per il totale del campione e per alcune disaggregazioni territoriali; tali stime tengono conto anche della correzione necessaria per la popolazione finita (*finite population correction*). Si noti che l'utilizzo di domini di classificazione geografica meno ampi comporta una riduzione di precisione rispetto alle stime per il totale del campione, circostanza di cui è necessario tenere conto nell'analisi dei risultati.

8 Le informazioni di contatto delle liste camerali risultano infatti spesso incomplete o non aggiornate.

9 Il simbolo n_h indica la numerosità campionaria effettiva. In questo modo si effettua implicitamente una correzione dei pesi per tenere conto delle mancate risposte totali (*unit non-response*).

10 La tecnica denominata *iterative proportional fitting* (o *raking*) consente di allineare in modo simultaneo i pesi campionari alla distribuzione di alcune caratteristiche note da fonti esterne. Cfr., per esempio, Verma V., *Advanced sampling methods: manual for statistical trainers*, Tokyo, Statistical Institute for Asia and the Pacific, 2000, pp. 6.13-6.21.

11 La popolazione di imprese utilizzata è stata ottenuta da Istat, Archivio statistico delle imprese attive, 2011. Gli aggiornamenti sono normalmente rilasciati dall'Istat con riferimento all'universo di circa due anni prima. Le stime sono riviste periodicamente per tenere conto dei cambiamenti nella popolazione di riferimento dell'indagine.

12 Per tutti questi aspetti, incluse le tecniche di calcolo degli errori standard si veda ad esempio, Cicchitelli, F., A. Herzel e G.E. Montanari, *Il campionamento statistico*, Bologna, Il Mulino, 1994.

Tav. 1a - Errori standard delle principali stime
(valori percentuali)

	Stime espresse come percentuali di agenzie									
	5 % 95 %	10 % 90 %	15 % 85 %	20 % 80 %	25 % 75 %	30 % 70 %	35 % 65 %	40 % 60 %	45 % 55 %	50 % 50 %
Per ripartizioni geografiche										
Nord Ovest.....	1,0	1,4	1,7	1,9	2,0	2,1	2,2	2,3	2,3	2,3
di cui: aree urbane	1,3	1,8	2,1	2,3	2,5	2,7	2,8	2,9	2,9	2,9
aree non urbane.....	1,7	2,3	2,8	3,1	3,4	3,6	3,7	3,8	3,9	3,9
Nord Est	1,1	1,6	1,8	2,1	2,2	2,4	2,5	2,5	2,6	2,6
di cui: aree urbane	1,4	2,0	2,4	2,7	2,9	3,0	3,2	3,3	3,3	3,3
aree non urbane.....	1,8	2,4	2,9	3,2	3,5	3,7	3,9	4,0	4,0	4,0
Centro	1,2	1,6	1,9	2,1	2,3	2,5	2,6	2,6	2,7	2,7
di cui: aree urbane	1,5	2,1	2,5	2,8	3,0	3,2	3,3	3,4	3,5	3,5
aree non urbane.....	1,8	2,5	3,0	3,4	3,7	3,9	4,0	4,1	4,2	4,2
Sud e Isole.....	1,1	1,6	1,8	2,1	2,2	2,4	2,5	2,5	2,6	2,6
di cui: aree urbane	1,6	2,1	2,5	2,8	3,1	3,3	3,4	3,5	3,5	3,6
aree non urbane.....	1,6	2,2	2,6	3,0	3,2	3,4	3,5	3,6	3,7	3,7
Per popolazione residente										
Aree urbane ⁽¹⁾	0,7	1,0	1,2	1,3	1,4	1,5	1,6	1,6	1,6	1,7
Aree non urbane	0,9	1,2	1,4	1,6	1,7	1,8	1,9	1,9	2,0	2,0
Aree metropolitane ⁽²⁾	0,9	1,2	1,5	1,7	1,8	1,9	2,0	2,0	2,1	2,1
Aree non metropolitane.....	0,7	1,0	1,1	1,3	1,4	1,5	1,6	1,6	1,6	1,6
Totale.....	0,6	0,8	0,9	1,0	1,1	1,2	1,2	1,2	1,3	1,3

(1) Aree urbane facenti capo ai comuni con più di 250.000 residenti che comprendono, oltre al territorio amministrativo del comune principale, la cintura urbana (“hinterland”) individuata sulla base dei Sistemi Locali del Lavoro. Le aree metropolitane così individuate sono quelle di: Torino, Genova, Milano (Nord Ovest); Padova, Verona, Venezia, Trieste, Bologna (Nord Est); Firenze, Roma (Centro); Napoli, Bari, Catania, Messina, Palermo (Sud e Isole). – (2) Aree metropolitane facenti capo ai Comuni con più di 500.000 residenti che comprendono, oltre al territorio amministrativo del comune, la cintura urbana (“hinterland”) individuata sulla base dei Sistemi Locali del Lavoro. Le aree metropolitane così individuate sono quelle di: Torino, Genova, Milano, Roma, Napoli, Palermo.

A6. Il sistema BIRD per l'elaborazione a distanza dei dati dell'indagine

Il sistema per l'elaborazione a distanza dei dati raccolti nelle indagini sulle imprese condotte dalla Banca, denominato BIRD (Bank of Italy Remote access to micro Data)¹³ rende disponibili anche i microdati del presente sondaggio. Il sistema offre la possibilità di svolgere elaborazioni sui dati raccolti, nel pieno rispetto della riservatezza dei dati individuali. L'utente svolge le sue analisi statistiche ed econometriche senza avere accesso diretto ai singoli microdati, sottomettendo la propria elaborazione via e-mail e ricevendo per la stessa via gli output. Sia l'input sia l'output vengono sottoposti a controlli automatici e manuali sul contenuto e sulla logica delle elaborazioni. L'utilizzo del sistema è subordinato all'accettazione, da parte della Banca d'Italia, della richiesta di rilascio di un'utenza.

¹³ Per maggiori dettagli si visiti la pagina web <http://www.bancaditalia.it/statistiche/bird>

Appendice B:
Tavole statistiche

B. Grafici e Tavole

Fig. 1

Giudizi sulle variazioni dei prezzi (saldo tra le quote di agenzie che esprimono rispettivamente aumento o diminuzione nel mercato in cui opera l'agenzia)

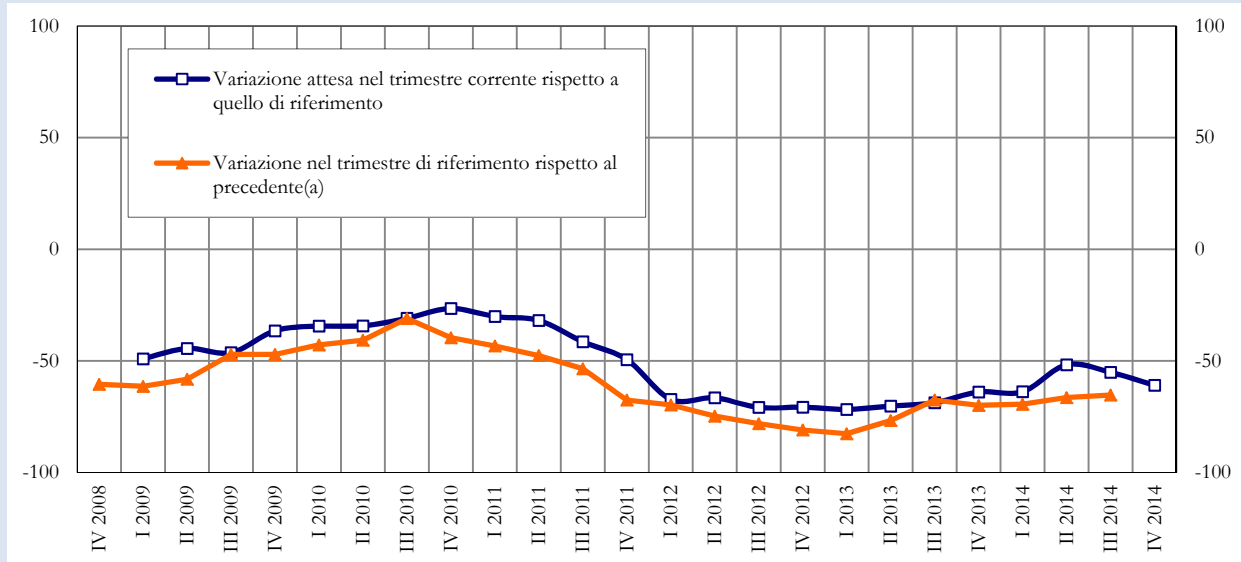

(a) Risposte delle agenzie che hanno dichiarato di avere effettuato vendite nel trimestre di riferimento.

Fig. 2

Condizioni del mercato in cui opera l'agenzia nel trimestre corrente (saldo tra le quote di agenzie che esprimono rispettivamente giudizi favorevoli o sfavorevoli relativi al mercato in cui opera l'agenzia)

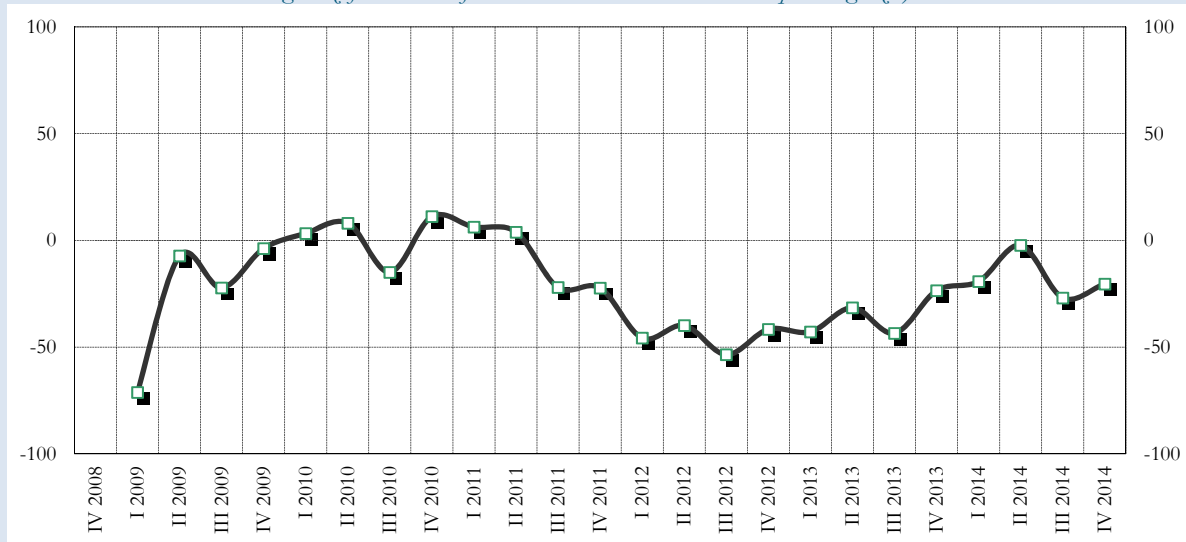
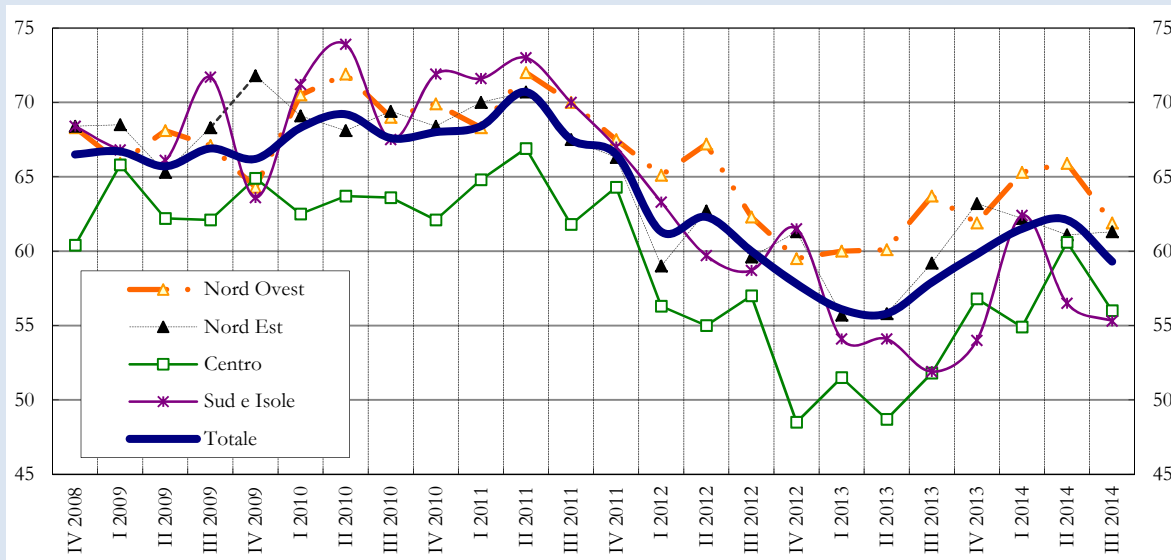

Fig. 3

**Rapporto tra prestito e valore dell'immobile
nelle opinioni delle agenzie^(a)**
(valori percentuali)



(a) Risposte delle agenzie che hanno dichiarato di avere effettuato vendite nel trimestre di riferimento.

Distribuzione del campione e dell'universo
(unità, valori percentuali; trimestre di riferimento: luglio-settembre 2014)

	agenzie rilevate (a)	universo delle agenzie ⁽¹⁾ (b)	frazione sondata (a)/(b) (percentuale)
Ripartizione geografica			
Nord Ovest.....	416	12.220	3,4
di cui: aree urbane ⁽²⁾	261	5.587	4,7
aree non urbane.....	155	6.633	2,3
Nord Est.....	340	7.256	4,7
di cui: aree urbane ⁽²⁾	196	2.340	8,4
aree non urbane.....	144	4.915	2,9
Centro.....	317	8.473	3,7
di cui: aree urbane ⁽²⁾	187	3.858	4,8
aree non urbane.....	130	4.615	2,8
Sud e Isole.....	322	5.463	5,9
di cui: aree urbane ⁽²⁾	156	1.459	10,7
aree non urbane.....	166	4.004	4,1
Popolazione residente			
Aree urbane (>250 mila abitanti) ⁽²⁾	800	13.244	6,0
Aree non urbane (≤250 mila abitanti).....	595	20.168	3,0
Aree metropolitane (>500 mila abitanti) ⁽³⁾	508	9.562	5,3
Aree non metropolitane (≤500 mila abitanti).....	887	23.850	3,7
Totale	1.395	33.412	4,2

(1) Istat-Asia (2011). La popolazione è composta dalle imprese operanti nella compravendita di immobili di terzi (attività di mediazione immobiliare). – (2) Comuni con oltre 250.000 residenti che comprendono, oltre al territorio amministrativo, la cintura urbana (individuata sulla base dei Sistemi Locali del Lavoro): Torino, Genova, Milano (Nord Ovest); Padova, Verona, Venezia, Trieste, Bologna (Nord Est); Firenze, Roma (Centro); Napoli, Bari, Catania, Messina, Palermo (Sud e Isole). – (3) Comuni con oltre 500.000 residenti che comprendono, oltre al territorio amministrativo, la cintura urbana (individuata sulla base dei Sistemi Locali del Lavoro): Torino, Genova, Milano, Roma, Napoli, Palermo.

Giudizi sui prezzi di vendita⁽¹⁾

(percentuali di agenzie; trimestre di riferimento: luglio-settembre 2014)

	Andamento rispetto al periodo precedente		
	in diminuzione	stabile	in aumento
Ripartizione geografica			
Nord Ovest	64,0	35,4	0,6
di cui: aree urbane ⁽²⁾	62,9	35,7	1,5
aree non urbane	64,8	35,2	0,0
Nord Est	66,4	33,6	0,0
di cui: aree urbane ⁽²⁾	74,5	25,5	0,0
aree non urbane	62,4	37,6	0,0
Centro	68,2	30,3	1,5
di cui: aree urbane ⁽²⁾	67,7	30,4	1,9
aree non urbane	68,6	30,2	1,3
Sud e Isole	66,5	33,1	0,4
di cui: aree urbane ⁽²⁾	63,4	35,2	1,4
aree non urbane	67,9	32,1	0,0
Popolazione residente			
Aree urbane (>250 mila abitanti) ⁽²⁾	66,5	32,2	1,3
Aree non urbane (≤250 mila abitanti)	65,6	34,1	0,3
Aree metropolitane (>500 mila abitanti) ⁽³⁾	63,5	34,7	1,8
Aree non metropolitane (≤500 mila abitanti)	66,9	32,8	0,2
Totale	66,0	33,3	0,7
<i>per memoria:</i>			
2° trimestre 2014	67,0	32,5	0,6
1° trimestre 2014	69,8	29,7	0,4
4° trimestre 2013	70,5	28,9	0,6
3° trimestre 2013	68,2	31,0	0,7

(1) Risposte delle agenzie che hanno dichiarato di avere effettuato vendite nel trimestre di riferimento. – (2) Comuni con oltre 250.000 residenti che comprendono, oltre al territorio amministrativo, la cintura urbana (individuata sulla base dei Sistemi Locali del Lavoro): Torino, Genova, Milano (Nord Ovest); Padova, Verona, Venezia, Trieste, Bologna (Nord Est); Firenze, Roma (Centro); Napoli, Bari, Catania, Messina, Palermo (Sud e Isole). – (3) Comuni con oltre 500.000 residenti che comprendono, oltre al territorio amministrativo, la cintura urbana (individuata sulla base dei Sistemi Locali del Lavoro): Torino, Genova, Milano, Roma, Napoli, Palermo.

Vendita di abitazioni nel trimestre di riferimento
(percentuali di agenzie; trimestre di riferimento: luglio-settembre 2014)

	Quota di agenzie che hanno venduto abitazioni	di cui:		
		solo nuove	solo preesistenti	nuove e preesistenti
Ripartizione geografica				
Nord Ovest	66,0	3,1	47,6	15,3
di cui: aree urbane ⁽¹⁾	62,1	4,6	47,5	10,1
aree non urbane	69,3	2,0	47,7	19,7
Nord Est	65,8	4,6	40,7	20,5
di cui: aree urbane ⁽¹⁾	67,7	5,0	42,4	20,3
aree non urbane	64,9	4,4	39,8	20,7
Centro	64,1	1,9	48,8	13,4
di cui: aree urbane ⁽¹⁾	62,4	4,1	48,2	10,1
aree non urbane	65,5	0,0	49,2	16,3
Sud e Isole	59,5	2,5	48,7	8,3
di cui: aree urbane ⁽¹⁾	66,4	1,0	58,0	7,5
aree non urbane	57,0	3,0	45,3	8,7
Popolazione residente				
Aree urbane (>250 mila abitanti) ⁽¹⁾	63,7	4,1	48,0	11,6
Aree non urbane (≤250 mila abitanti)	64,9	2,3	45,6	17,0
Aree metropolitane (>500 mila abitanti) ⁽²⁾	62,3	4,1	48,2	10,0
Aree non metropolitane (≤500 mila abitanti)	65,3	2,6	45,9	16,8
Totale	64,4	3,0	46,6	14,8
<i>per memoria:</i>				
2° trimestre 2014	68,1	3,6	49,4	15,0
1° trimestre 2014	64,0	3,3	45,1	15,7
4° trimestre 2013	65,8	4,6	46,8	14,4
3° trimestre 2013	59,8	4,0	44,1	11,7

(1) Comuni con oltre 250.000 residenti che comprendono, oltre al territorio amministrativo, la cintura urbana (individuata sulla base dei Sistemi Locali del Lavoro): Torino, Genova, Milano (Nord Ovest); Padova, Verona, Venezia, Trieste, Bologna (Nord Est); Firenze, Roma (Centro); Napoli, Bari, Catania, Messina, Palermo (Sud e Isole). – (2) Comuni con oltre 500.000 residenti che comprendono, oltre al territorio amministrativo, la cintura urbana (individuata sulla base dei Sistemi Locali del Lavoro): Torino, Genova, Milano, Roma, Napoli, Palermo.

Incarichi a vendere e potenziali acquirenti
(percentuali di agenzie; trimestre di riferimento: luglio-settembre 2014)

	Numero di incarichi da evadere alla fine del trimestre rispetto al periodo precedente			Numero di nuovi incarichi ricevuti nel trimestre rispetto al periodo precedente			Numero di potenziali acquirenti nel trimestre rispetto al periodo precedente		
	inferiore	uguale	superiore	inferiore	uguale	superiore	inferiore	uguale	superiore
Ripartizione geografica									
Nord Ovest	13,7	47,3	39,0	19,8	47,9	32,3	39,9	45,1	14,9
di cui: aree urbane ⁽¹⁾	16,4	50,4	33,2	23,2	48,1	28,7	45,3	39,5	15,2
aree non urbane	11,5	44,8	43,7	17,0	47,8	35,2	35,2	50,1	14,7
Nord Est	14,7	46,0	39,3	17,7	48,0	34,2	39,5	43,6	16,8
di cui: aree urbane ⁽¹⁾	16,5	48,3	35,1	20,1	50,0	29,9	38,2	42,7	19,1
aree non urbane	13,8	44,9	41,3	16,6	47,1	36,3	40,2	44,1	15,7
Centro	12,5	46,3	41,2	14,7	44,1	41,1	35,3	49,0	15,7
di cui: aree urbane ⁽¹⁾	17,1	49,2	33,7	26,3	44,0	29,8	38,5	49,6	11,9
aree non urbane	8,7	43,9	47,4	5,0	44,3	50,7	32,7	48,4	18,9
Sud e Isole	10,8	38,9	50,3	15,4	39,9	44,7	40,6	41,0	18,4
di cui: aree urbane ⁽¹⁾	14,0	49,7	36,3	24,3	47,7	28,0	42,7	45,7	11,6
aree non urbane	9,7	34,9	55,4	12,2	37,0	50,8	39,8	39,3	20,9
Popolazione residente									
Aree urbane (>250 mila abitanti) ⁽¹⁾	16,4	49,6	34,0	23,7	47,2	29,2	41,8	43,7	14,5
Aree non urbane (≤250 mila abitanti)	11,0	42,6	46,3	13,2	44,7	42,1	36,8	46,1	17,2
Aree metropolitane (>500 mila abitanti) ⁽²⁾	16,3	49,7	34,0	24,0	46,3	29,7	42,5	44,0	13,5
Aree non metropolitane (≤500 mila abitanti)	11,9	43,7	44,5	14,7	45,4	39,9	37,3	45,6	17,2
Totale	13,1	45,4	41,5	17,3	45,6	37,0	38,8	45,1	16,1
<i>per memoria:</i>									
2° trimestre 2014	13,0	45,6	41,4	17,3	47,3	35,4	37,9	44,7	17,4
1° trimestre 2014	15,2	44,8	40,0	17,0	45,3	37,7	34,4	43,0	22,6
4° trimestre 2013	13,3	43,6	43,1	17,0	45,4	37,6
3° trimestre 2013	14,1	42,5	43,4	18,5	43,6	37,9

(1) Comuni con oltre 250.000 residenti che comprendono, oltre al territorio amministrativo, la cintura urbana (individuata sulla base dei Sistemi Locali del Lavoro): Torino, Genova, Milano (Nord Ovest); Padova, Verona, Venezia, Trieste, Bologna (Nord Est); Firenze, Roma (Centro); Napoli, Bari, Catania, Messina, Palermo (Sud e Isole). – (2) Comuni con oltre 500.000 residenti che comprendono, oltre al territorio amministrativo, la cintura urbana (individuata sulla base dei Sistemi Locali del Lavoro): Torino, Genova, Milano, Roma, Napoli, Palermo.

Cause prevalenti di cessazione dell'incarico a vendere⁽¹⁾
(percentuali di agenzie; trimestre di riferimento: luglio-settembre 2014)

	Proposte di acquisto a prezzi bassi per il venditore	Attese di prezzi più favorevoli	Assenza di proposte di acquisto causa prezzi troppo alti	Troppo tempo trascorso dall'inizio dell'incarico	Difficoltà nel reperimento del mutuo	Sopraggiunte difficoltà per il venditore	Altro
Ripartizione geografica							
Nord Ovest	48,3	26,9	61,5	30,0	35,0	6,4	4,0
di cui: aree urbane ⁽²⁾	53,0	25,8	65,2	26,0	33,5	3,2	2,8
aree non urbane	44,4	27,8	58,5	33,3	36,2	9,1	5,1
Nord Est	52,8	23,3	54,5	29,1	38,6	6,6	6,8
di cui: aree urbane ⁽²⁾	51,0	26,9	56,5	25,5	35,8	6,3	7,2
aree non urbane	53,6	21,5	53,5	30,8	39,9	6,8	6,7
Centro	53,4	23,4	60,3	29,6	35,2	5,0	7,0
di cui: aree urbane ⁽²⁾	52,9	23,4	66,8	30,7	24,7	4,2	5,2
aree non urbane	53,8	23,3	54,7	28,8	44,1	5,7	8,5
Sud e Isole	62,7	24,2	51,7	31,0	43,6	3,8	4,8
di cui: aree urbane ⁽²⁾	63,3	26,6	60,2	27,8	44,6	4,4	0,7
aree non urbane	62,4	23,4	48,5	32,2	43,2	3,6	6,3
Popolazione residente							
Aree urbane (>250 mila abitanti) ⁽²⁾	53,8	25,4	63,6	27,5	32,6	4,2	4,0
Aree non urbane (≤250 mila abitanti)	52,4	24,4	54,4	31,4	40,3	6,7	6,5
Aree metropolitane (>500 mila abitanti) ⁽³⁾	54,6	25,2	64,3	27,3	30,2	3,8	3,0
Aree non metropolitane (≤500 mila abitanti)	52,2	24,6	55,6	30,9	40,1	6,4	6,5
Totale	52,9	24,8	58,0	29,9	37,3	5,7	5,5
<i>per memoria:</i>							
2° trimestre 2014	55,1	23,1	62,4	29,1	34,2	4,6	6,3
1° trimestre 2014	55,6	24,5	63,3	28,5	41,7	3,9	6,1
4° trimestre 2013	50,5	22,6	63,2	25,2	45,8	4,4	6,9
3° trimestre 2013	52,6	21,6	62,5	25,0	45,4	4,6	5,8

(1) Dal momento che ogni agenzia può indicare fino a tre determinanti per il mancato rinnovo dei mandati, la somma delle percentuali per riga può anche essere superiore a 100. – (2) Comuni con oltre 250.000 residenti che comprendono, oltre al territorio amministrativo, la cintura urbana (individuata sulla base dei Sistemi Locali del Lavoro): Torino, Genova, Milano (Nord Ovest); Padova, Verona, Venezia, Trieste, Bologna (Nord Est); Firenze, Roma (Centro); Napoli, Bari, Catania, Messina, Palermo (Sud e Isole). – (3) Comuni con oltre 500.000 residenti che comprendono, oltre al territorio amministrativo, la cintura urbana (individuata sulla base dei Sistemi Locali del Lavoro): Torino, Genova, Milano, Roma, Napoli, Palermo.

Rapporto tra prezzo pagato all'acquisto e prezzo inizialmente richiesto dal venditore⁽¹⁾

(percentuali di agenzie, salvo diversa indicazione; trimestre di riferimento: luglio-settembre 2014)

	Inferiore di oltre il 30%	Inferiore tra il 20 e il 30%	Inferiore tra il 10 e il 20%	Inferiore tra il 5 e il 10%	Inferiore meno del 5%	Uguale o superiore	Totale	Riduzione media ⁽²⁾
Ripartizione geografica								
Nord Ovest	6,8	24,8	39,9	19,1	5,9	3,5	100,0	16,1
di cui: aree urbane ⁽³⁾	6,7	22,9	40,8	19,9	6,5	3,2	100,0	15,8
aree non urbane	6,9	26,2	39,1	18,6	5,5	3,7	100,0	16,4
Nord Est	5,2	19,4	34,8	32,2	4,5	4,0	100,0	14,4
di cui: aree urbane ⁽³⁾	2,6	21,5	39,2	29,3	5,3	2,2	100,0	14,5
aree non urbane	6,5	18,3	32,6	33,6	4,1	4,9	100,0	14,4
Centro	7,6	26,5	42,8	17,0	4,3	1,8	100,0	17,1
di cui: aree urbane ⁽³⁾	6,4	20,8	49,3	15,7	5,2	2,6	100,0	16,1
aree non urbane	8,5	31,0	37,6	18,1	3,6	1,1	100,0	17,8
Sud e Isole	9,7	20,4	44,7	17,1	6,4	1,7	100,0	16,6
di cui: aree urbane ⁽³⁾	4,7	22,8	48,3	14,4	6,5	3,2	100,0	15,8
aree non urbane	11,7	19,5	43,2	18,2	6,3	1,1	100,0	17,0
Popolazione residente								
Aree urbane (>250 mila abitanti) ⁽³⁾	5,6	22,0	43,8	19,8	5,9	2,8	100,0	15,7
Aree non urbane (≤250 mila abitanti)	8,0	24,2	37,9	22,1	4,9	3,0	100,0	16,3
Aree metropolitane (>500 mila abitanti) ⁽⁴⁾	7,0	22,4	42,8	17,9	6,5	3,4	100,0	16,0
Aree non metropolitane (≤500 mila abitanti)	7,1	23,7	39,2	22,5	4,8	2,7	100,0	16,1
Totale	7,1	23,3	40,2	21,2	5,3	2,9	100,0	16,1
<i>per memoria:</i>								
2° trimestre 2014	5,2	24,4	41,8	22,2	4,5	2,0	100,0	16,0
1° trimestre 2014	5,1	21,7	42,8	23,0	6,3	1,1	100,0	15,5
4° trimestre 2013	4,6	24,7	44,1	19,8	4,8	1,9	100,0	16,0
3° trimestre 2013	5,9	20,8	44,4	21,3	5,8	1,7	100,0	15,7

(1) Risposte delle agenzie che hanno dichiarato di aver effettuato vendite nel trimestre di riferimento. – (2) Riduzione media percentuale ottenuta considerando il punto centrale di ogni intervallo e ipotizzando 0 per la modalità di risposta superiore e 35 per quella inferiore. – (3) Comuni con oltre 250.000 residenti che comprendono, oltre al territorio amministrativo, la cintura urbana (individuata sulla base dei Sistemi Locali del Lavoro): Torino, Genova, Milano (Nord Ovest); Padova, Verona, Venezia, Trieste, Bologna (Nord Est); Firenze, Roma (Centro); Napoli, Bari, Catania, Messina, Palermo (Sud e Isole). – (4) Comuni con oltre 500.000 residenti che comprendono, oltre al territorio amministrativo, la cintura urbana (individuata sulla base dei Sistemi Locali del Lavoro): Torino, Genova, Milano, Roma, Napoli, Palermo.

Tempi di vendita e mutui ipotecari⁽¹⁾

(mesi, valori percentuali; trimestre di riferimento: luglio-settembre 2014)

	Tempo tra affidamento dell'incarico e vendita (mesi)	Percentuale di acquisti finanziati con mutuo ⁽²⁾	Rapporto tra prestito e valore dell'immobile
Ripartizione geografica			
Nord Ovest	9,0	64,6	61,9
di cui: aree urbane ⁽³⁾	8,4	68,2	64,8
aree non urbane	9,6	62,0	59,3
Nord Est	9,9	61,3	61,3
di cui: aree urbane ⁽³⁾	9,4	61,0	59,8
aree non urbane	10,2	61,4	62,2
Centro	9,9	56,0	56,0
di cui: aree urbane ⁽³⁾	8,2	61,4	51,7
aree non urbane	11,2	52,9	59,4
Sud e Isole	9,2	51,0	55,3
di cui: aree urbane ⁽³⁾	6,9	58,2	60,3
aree non urbane	10,1	47,6	52,8
Popolazione residente			
Aree urbane (>250 mila abitanti) ⁽³⁾	8,4	63,9	59,8
Aree non urbane (≤250 mila abitanti)	10,2	57,5	59,0
Aree metropolitane (>500 mila abitanti) ⁽⁴⁾	8,2	65,3	60,0
Aree non metropolitane (≤500 mila abitanti)	10,0	58,0	59,1
Totale	9,5	59,9	59,3
<i>per memoria:</i>			
2° trimestre 2014	9,4	62,9	62,1
1° trimestre 2014	9,3	62,7	61,5
4° trimestre 2013	8,8	60,9	59,8
3° trimestre 2013	9,0	57,2	57,9

(1) Risposte delle agenzie che hanno dichiarato di avere effettuato vendite nel trimestre di riferimento. – (2) Stime ponderate con il numero di case vendute dichiarato dai rispondenti. – (3) Comuni con oltre 250.000 residenti che comprendono, oltre al territorio amministrativo, la cintura urbana (individuata sulla base dei Sistemi Locali del Lavoro): Torino, Genova, Milano (Nord Ovest); Padova, Verona, Venezia, Trieste, Bologna (Nord Est); Firenze, Roma (Centro); Napoli, Bari, Catania, Messina, Palermo (Sud e Isole). – (4) Comuni con oltre 500.000 residenti che comprendono, oltre al territorio amministrativo, la cintura urbana (individuata sulla base dei Sistemi Locali del Lavoro): Torino, Genova, Milano, Roma, Napoli, Palermo.

Giudizi sui canoni di locazione

(percentuali di agenzie; trimestre di riferimento: luglio-settembre 2014; trimestre in corso: ottobre-dicembre 2014)

	Quota di agenzie con locazioni nel trimestre	Andamento dei canoni nel trimestre di riferimento rispetto a quello precedente ⁽¹⁾			Livello atteso dei canoni nel trimestre in corso rispetto a quello precedente ⁽¹⁾		
		in diminuzione	stabile	in aumento	in diminuzione	stabile	in aumento
Ripartizione geografica							
Nord Ovest.....	86,9	54,4	43,2	2,4	37,9	62,0	0,1
di cui: aree urbane ⁽²⁾	84,9	56,6	41,5	2,0	39,7	60,1	0,2
aree non urbane.....	88,6	52,6	44,7	2,7	36,4	63,6	0,0
Nord Est.....	92,4	43,5	55,0	1,5	30,2	68,8	1,0
di cui: aree urbane ⁽²⁾	92,0	45,9	51,2	2,8	28,1	70,6	1,3
aree non urbane.....	92,5	42,2	56,9	0,8	31,3	67,9	0,8
Centro.....	77,8	58,5	39,8	1,8	45,1	53,6	1,2
di cui: aree urbane ⁽²⁾	79,3	59,4	39,5	1,1	46,7	53,3	0,0
aree non urbane.....	76,4	57,6	40,0	2,4	43,7	54,0	2,4
Sud e Isole.....	73,7	53,1	43,7	3,2	32,9	62,8	4,2
di cui: aree urbane ⁽²⁾	78,0	68,3	30,1	1,5	31,6	64,1	4,3
aree non urbane.....	72,1	47,3	48,9	3,9	33,4	62,3	4,2
Popolazione residente							
Aree urbane (>250 mila abitanti) ⁽²⁾	83,9	56,3	41,8	1,9	38,5	60,7	0,8
Aree non urbane (≤250 mila abitanti).....	83,6	50,0	47,7	2,3	36,1	62,5	1,4
Aree metropolitane (>500 mila abitanti) ⁽³⁾	81,8	59,9	38,5	1,6	42,8	56,8	0,4
Aree non metropolitane (≤500 mila abitanti).....	84,5	49,6	48,1	2,4	34,8	63,8	1,5
Totale	83,7	52,6	45,3	2,1	37,1	61,8	1,2
<i>per memoria:</i>							
2° trimestre 2014.....	83,8	57,7	39,9	2,4	36,9	61,1	2,0
1° trimestre 2014.....	81,6	57,5	41,6	0,9	30,6	67,6	1,8
4° trimestre 2013.....	80,7	61,1	37,4	1,5	39,7	59,2	1,1
3° trimestre 2013.....	81,2	57,2	40,3	2,4	38,4	60,1	1,5

(1) Risposte delle agenzie immobiliari che hanno locato almeno un immobile nel trimestre di riferimento. – (2) Comuni con oltre 250.000 residenti che comprendono, oltre al territorio amministrativo, la cintura urbana (individuata sulla base dei Sistemi Locali del Lavoro): Torino, Genova, Milano (Nord Ovest); Padova, Verona, Venezia, Trieste, Bologna (Nord Est); Firenze, Roma (Centro); Napoli, Bari, Catania, Messina, Palermo (Sud e Isole). – (3) Comuni con oltre 500.000 residenti che comprendono, oltre al territorio amministrativo, la cintura urbana (individuata sulla base dei Sistemi Locali del Lavoro): Torino, Genova, Milano, Roma, Napoli, Palermo.

Incarichi a locare e margine medio di sconto rispetto al canone richiesto
(percentuali di agenzie, valori percentuali; trimestre di riferimento: luglio-settembre 2014)

	Numero di nuovi incarichi a locare ricevuti nel trimestre di riferimento rispetto al periodo precedente			Margine medio di sconto rispetto al canone richiesto inizialmente dal locatore
	inferiore	uguale	superiore	
Ripartizione geografica				
Nord Ovest	17,1	64,5	18,4	7,3
di cui: aree urbane ⁽¹⁾	19,7	59,2	21,1	6,9
aree non urbane	14,9	69,0	16,1	7,6
Nord Est	20,6	62,8	16,7	5,4
di cui: aree urbane ⁽¹⁾	20,0	57,6	22,5	6,0
aree non urbane	20,9	65,5	13,6	5,2
Centro	21,9	54,5	23,6	8,9
di cui: aree urbane ⁽¹⁾	25,4	53,4	21,2	9,5
aree non urbane	18,8	55,4	25,8	8,4
Sud e Isole	23,7	48,3	28,0	9,3
di cui: aree urbane ⁽¹⁾	27,0	52,2	20,8	10,1
aree non urbane	22,5	46,9	30,5	9,0
Popolazione residente				
Aree urbane (>250 mila abitanti) ⁽¹⁾	22,2	56,5	21,3	7,7
Aree non urbane (≤250 mila abitanti)	18,8	60,7	20,6	7,3
Aree metropolitane (>500 mila abitanti) ⁽²⁾	21,9	55,9	22,2	8,1
Aree non metropolitane (≤500 mila abitanti)	19,4	60,2	20,4	7,3
Totale	20,1	59,0	20,9	7,5
<i>per memoria:</i>				
2° trimestre 2014	19,3	61,0	19,7	7,7
1° trimestre 2014	16,4	62,2	21,4	7,4

(1) Comuni con oltre 250.000 residenti che comprendono, oltre al territorio amministrativo, la cintura urbana (individuata sulla base dei Sistemi Locali del Lavoro): Torino, Genova, Milano (Nord Ovest); Padova, Verona, Venezia, Trieste, Bologna (Nord Est); Firenze, Roma (Centro); Napoli, Bari, Catania, Messina, Palermo (Sud e Isole). – (2) Comuni con oltre 500.000 residenti che comprendono, oltre al territorio amministrativo, la cintura urbana (individuata sulla base dei Sistemi Locali del Lavoro): Torino, Genova, Milano, Roma, Napoli, Palermo.

Prospettive del mercato in cui opera l'agenzia

(percentuali di agenzie; trimestre di riferimento: luglio-settembre 2014; trimestre in corso: ottobre-dicembre 2014)

	Condizioni attese nel mercato in cui opera l'agenzia nel trimestre in corso			Numero atteso di nuovi incarichi a vendere nel trimestre in corso rispetto a quello di riferimento			Livello atteso dei prezzi nel trimestre in corso rispetto a quello di riferimento		
	sfavorevoli	normali	favorevoli	inferiore	uguale	superiore	inferiore	uguale	superiore
Ripartizione geografica									
Nord Ovest	29,7	58,7	11,5	14,9	59,6	25,4	64,9	34,8	0,3
di cui: aree urbane ⁽¹⁾	33,8	52,5	13,7	20,1	56,8	23,1	67,5	31,9	0,7
aree non urbane	26,3	63,9	9,7	10,8	61,8	27,4	62,8	37,2	0,0
Nord Est	30,7	58,7	10,6	11,5	64,2	24,3	58,6	41,0	0,3
di cui: aree urbane ⁽¹⁾	31,4	55,1	13,5	10,6	63,6	25,8	65,4	33,5	1,0
aree non urbane	30,4	60,4	9,2	11,9	64,5	23,6	55,3	44,7	0,0
Centro	30,1	60,0	9,9	8,2	59,8	32,0	57,3	42,2	0,5
di cui: aree urbane ⁽¹⁾	28,8	57,8	13,4	14,9	56,4	28,7	56,4	42,5	1,2
aree non urbane	31,2	61,8	7,0	2,5	62,7	34,8	58,0	42,0	0,0
Sud e Isole	36,3	53,4	10,3	16,0	48,5	35,5	62,7	37,3	0,0
di cui: aree urbane ⁽¹⁾	30,3	59,1	10,7	18,7	55,1	26,2	61,4	38,6	0,0
aree non urbane	38,5	51,4	10,1	15,0	46,0	38,9	63,1	36,9	0,0
Popolazione residente									
Aree urbane (>250 mila abitanti) ⁽¹⁾	31,5	55,2	13,2	16,7	57,7	25,6	63,2	36,0	0,8
Aree non urbane (≤250 mila abitanti)	30,9	60,1	9,0	10,0	59,5	30,5	60,0	40,0	0,0
Aree metropolitane (>500 mila abitanti) ⁽²⁾	31,2	55,8	13,0	18,2	56,0	25,9	62,5	36,7	0,8
Aree non metropolitane (≤500 mila abitanti)	31,1	59,1	9,8	10,5	59,9	29,6	60,7	39,2	0,1
Totale	31,1	58,2	10,7	12,6	58,8	28,6	61,2	38,4	0,3
<i>per memoria:</i>									
2° trimestre 2014	34,7	57,6	7,8	17,3	61,2	21,5	55,8	43,6	0,7
1° trimestre 2014	19,6	63,2	17,3	11,4	65,0	23,6	52,7	46,3	1,0
4° trimestre 2013	32,6	54,0	13,4	12,7	57,1	30,2	64,6	34,6	0,8
3° trimestre 2013	34,0	55,5	10,5	12,8	58,2	29,0	64,4	35,1	0,5

(1) Comuni con oltre 250.000 residenti che comprendono, oltre al territorio amministrativo, la cintura urbana (individuata sulla base dei Sistemi Locali del Lavoro): Torino, Genova, Milano (Nord Ovest); Padova, Verona, Venezia, Trieste, Bologna (Nord Est); Firenze, Roma (Centro); Napoli, Bari, Catania, Messina, Palermo (Sud e Isole). – (2) Comuni con oltre 500.000 residenti che comprendono, oltre al territorio amministrativo, la cintura urbana (individuata sulla base dei Sistemi Locali del Lavoro): Torino, Genova, Milano, Roma, Napoli, Palermo.

Situazione generale del mercato immobiliare in Italia

(percentuali di agenzie; trimestre di riferimento: luglio-settembre 2014; trimestre in corso: ottobre-dicembre 2014)

	Attese per il trimestre in corso rispetto a quello di riferimento			Attese nei prossimi due anni rispetto al trimestre di riferimento		
	peggiore	uguale	migliore	peggiore	uguale	migliore
Ripartizione geografica						
Nord Ovest.....	37,2	57,2	5,6	30,3	40,9	28,8
di cui: aree urbane ⁽¹⁾	42,6	52,3	5,1	33,1	36,7	30,1
aree non urbane.....	32,8	61,3	5,9	28,0	44,4	27,6
Nord Est.....	36,4	57,9	5,7	37,9	35,3	26,8
di cui: aree urbane ⁽¹⁾	40,6	51,8	7,6	38,5	31,3	30,1
aree non urbane.....	34,5	60,6	4,9	37,6	37,1	25,3
Centro.....	42,6	53,0	4,4	34,1	35,3	30,6
di cui: aree urbane ⁽¹⁾	43,5	48,6	7,9	31,1	39,1	29,8
aree non urbane.....	41,9	56,6	1,4	36,7	32,0	31,3
Sud e Isole.....	42,0	51,1	6,9	31,6	37,2	31,2
di cui: aree urbane ⁽¹⁾	36,4	55,8	7,7	34,1	32,5	33,4
aree non urbane.....	44,0	49,4	6,6	30,8	38,9	30,4
Popolazione residente						
Aree urbane (>250 mila abitanti) ⁽¹⁾	41,8	51,5	6,7	33,6	36,0	30,4
Aree non urbane (≤250 mila abitanti).....	37,5	57,7	4,8	32,8	38,7	28,4
Aree metropolitane (>500 mila abitanti) ⁽²⁾	42,1	52,2	5,7	31,5	38,2	30,2
Aree non metropolitane (≤500 mila abitanti).....	38,0	56,5	5,5	33,8	37,4	28,8
Totale	39,2	55,3	5,5	33,1	37,7	29,2
<i>per memoria:</i>						
2° trimestre 2014.....	39,9	54,5	5,6	29,9	34,8	35,3
1° trimestre 2014.....	28,3	62,1	9,5	20,7	36,1	43,3
4° trimestre 2013.....	43,7	49,1	7,2	28,2	33,9	37,8
3° trimestre 2013.....	41,9	52,7	5,5	30,0	34,4	35,6

(1) Comuni con oltre 250.000 residenti che comprendono, oltre al territorio amministrativo, la cintura urbana (individuata sulla base dei Sistemi Locali del Lavoro): Torino, Genova, Milano (Nord Ovest); Padova, Verona, Venezia, Trieste, Bologna (Nord Est); Firenze, Roma (Centro); Napoli, Bari, Catania, Messina, Palermo (Sud e Isole). – (2) Comuni con oltre 500.000 residenti che comprendono, oltre al territorio amministrativo, la cintura urbana (individuata sulla base dei Sistemi Locali del Lavoro): Torino, Genova, Milano, Roma, Napoli, Palermo.

Appendice C:

Il questionario

SONDAGGIO CONGIUNTURALE
BANCA D'ITALIA – TECNOBORSA – OSSERVATORIO DEL MERCATO IMMOBILIARE
SUL MERCATO DELLE ABITAZIONI IN ITALIA

Ottobre 2014

Nome del rispondente _____
Telefono _____ Fax _____ E-Mail _____

1. Presentazione

Questa indagine è svolta ogni tre mesi da **Questlab Srl** per conto della **Banca d'Italia**, di **Tecnoborsa** (Organizzazione del sistema delle Camere di Commercio per lo sviluppo e la regolazione dell'economia immobiliare) e dell'**Osservatorio del Mercato Immobiliare** dell'Agenzia delle Entrate, con lo scopo di acquisire informazioni sullo stato del mercato immobiliare residenziale in Italia.

All'inizio di ciascuna sezione troverà delle indicazioni che potrebbero essere utili per fornire la risposta alle singole domande. Il questionario è organizzato in sezioni: (A) l'andamento delle compravendite di immobili residenziali; (B) i prezzi; (C) le prospettive a breve termine; (D) il mercato delle locazioni.

La maggior parte delle domande del questionario è di natura qualitativa; solo alcune richiederanno una valutazione numerica.

Il questionario è rivolto agli **agenti immobiliari** o agli **operatori** in grado di rispondere in merito all'attività dell'**agenzia nel suo complesso**.

Il report contenente i risultati della trascorsa edizione del sondaggio è scaricabile all'indirizzo internet http://www.bancaditalia.it/statistiche/indcamp/sondaggio_mercato_abitazioni

2. Indicazioni generali

- Quando sono richieste delle variazioni percentuali, nella prima casella a sinistra indicarne il segno (+ per gli aumenti; – per le diminuzioni).
- Le risposte (quando non diversamente indicato) devono essere riferite agli andamenti registrati nel trimestre **luglio-settembre 2014**.
- Nelle risposte riferirsi **esclusivamente alle unità abitative**, escludendo altri tipi di unità (box, cantine etc.).

3. Per informazioni su aspetti operativi nella compilazione del questionario:

Questlab Srl via Ospedale 27 30174 Venezia Mestre, telefono 0415044370, telefax 0415044244, e-mail: info@questlab.it

4. Per chiarimenti e informazioni su aspetti metodologici:

Banca d'Italia via Nazionale 91 00184 Roma – telefono 0647923324-0647922190, telefax 0647929210, e-mail: studi.rms@bancaditalia.it
Tecnoborsa viale delle Terme di Caracalla, 69-71 00153 Roma – telefono 0657300710 – Fax 0657301832, e-mail: osservatorio@tecnoborsa.com
Agenzia delle Entrate Osservatorio del Mercato Immobiliare, largo Leopardi 5 00185 Roma – telefono 0647775270 – Fax 0647775440, e-mail: at_territorioinforma@agenziaentrate.it

INFORMATIVA AI SENSI DEL D. LGS. 196/2003

Questa indagine è curata dalla Banca d'Italia, da Tecnoborsa e dall'Agenzia delle Entrate e ha lo scopo principale di rilevare, ogni tre mesi, le previsioni delle agenzie immobiliari italiane su alcuni fenomeni economici. La collaborazione richiesta è del tutto volontaria. Le informazioni sono raccolte dalla Questlab S.r.l. e utilizzate dalla Banca d'Italia, da Tecnoborsa e dall'Agenzia delle Entrate per fini statistici. I dati saranno conservati senza limiti di tempo e trattati con modalità atte a garantire la riservatezza dei rispondenti, in osservanza al D. Lgs. 196/2003 ("codice della privacy", nel seguito "codice"). I risultati dell'indagine saranno diffusi esclusivamente in forma anonima. Gli interessati potranno esercitare i diritti di cui all'art. 7 del citato "codice" – che prevede tra gli altri il diritto di rettificare, aggiornare, completare o cancellare i dati erronei o incompleti, nonché il diritto di opporsi al trattamento per motivi legittimi – nei confronti del titolare o dei responsabili del trattamento. *Titolare del trattamento dei dati*: Banca d'Italia: Servizio Organizzazione, Via Nazionale 91, 00184 ROMA. *Responsabile del trattamento dei dati*: per la Questlab S.r.l.: Giuseppe Castiello, Via Ospedale 27, 30174 VENEZIA – MESTRE; per la Banca d'Italia: Servizio Studi di Congiuntura e Politica Monetaria, Via Nazionale 91, 00184 ROMA; per Tecnoborsa SCPA: Ettore Troiani, viale delle Terme di Caracalla 69-71, 00153 ROMA; per l'Agenzia delle Entrate: Direttore Centrale Osservatorio Mercato Immobiliare e Servizi Estimativi, Largo Leopardi 5, 00185 ROMA.

Denominazione dell'impresa: _____

Forma giuridica: SRL SPA SAS SNC Ditta individuale Altro
(specificare): _____

Impresa è affiliata ad un gruppo? No Sì, nome del gruppo: _____
(per gruppo si intende un insieme di più imprese controllate direttamente o indirettamente attraverso una o più catene di controllo – per esempio franchising – dalle medesime persone fisiche o dal medesimo ente):

Nel corso degli ultimi 12 mesi la sua agenzia ha operato prevalentemente in: Compravendita di immobili propri
 Compravendita di immobili per conto terzi

NOTA GENERALE: Per vendite o compravendite si intendono gli incarichi a vendere portati a termine con successo dalla Sua agenzia, riferiti al momento dell'accettazione dell'offerta da parte del venditore ovvero alla stipula del contratto preliminare di vendita.
In caso di compravendite effettuate in più comuni, riferisca tutte le risposte al comune in cui si concentra la maggior parte dell'attività dell'agenzia, misurata dal numero complessivo delle compravendite.

Nel corso degli ultimi 12 mesi la sua agenzia ha operato nella locazione di immobili? No Sì

1. Quanti agenti operano attualmente per l'agenzia (Lei incluso)? _____

2. Consideri la situazione del mercato immobiliare nel solo territorio in cui opera l'agenzia: come la giudica nel trimestre luglio-settembre 2014 rispetto a aprile-giugno 2014? Peggioro Uguale Migliore

SEZIONE A – LE COMPRAVENDITE

In questa sezione si raccolgono informazioni sull'andamento delle compravendite effettuate dall'agenzia. Nella maggior parte dei casi Le sarà richiesto di riportare le informazioni relative al complesso del trimestre di riferimento, che per questa indagine è il periodo **luglio-settembre 2014**.

A1. Indicare il comune in cui l'agenzia ha effettuato la maggior parte delle compravendite nel trimestre luglio-settembre 2014: CAP |____|____|____|____|____| COMUNE |_____|

	Nel trimestre luglio-settembre 2014	Nel trimestre aprile-giugno 2014
A2. L'agenzia ha venduto abitazioni?	Sì, solo abitazioni nuove (*) __	Sì, solo abitazioni nuove (*) __
	Sì, solo abitazioni preesistenti __	Sì, solo abitazioni preesistenti __
	Sì, abitazioni nuove e preesistenti __	Sì, abitazioni nuove e preesistenti __
	No __	No __
	(*) Per case nuove si intendono quelle di nuova edificazione o interamente ristrutturate.	

	Rispetto al trimestre aprile-giugno 2014	Rispetto al trimestre corrispondente dell'anno scorso (luglio-settembre 2013)
A3. Il numero di abitazioni vendute dalla sua agenzia nel trimestre luglio-settembre 2014 è stato ...	<input type="checkbox"/> In diminuzione (oltre 10%) <input type="checkbox"/> Stabile (tra -10% e + 10%) <input type="checkbox"/> In aumento (oltre 10%)	<input type="checkbox"/> In diminuzione (oltre 10%) <input type="checkbox"/> Stabile (tra -10% e + 10%) <input type="checkbox"/> In aumento (oltre 10%)
A4. Il numero di potenziali acquirenti che si è rivolto alla sua agenzia nel trimestre luglio-settembre 2014 è stato... (riferire la risposta al numero di potenziali acquirenti che hanno visitato almeno uno degli immobili da voi intermediati)	<input type="checkbox"/> In diminuzione <input type="checkbox"/> Stabile <input type="checkbox"/> In aumento	<input type="checkbox"/> In diminuzione <input type="checkbox"/> Stabile <input type="checkbox"/> In aumento

Se l'agenzia NON ha venduto immobili nel trimestre luglio-settembre 2014, saltare alla domanda A8.

A5. Quante abitazioni sono state vendute dall'agenzia nel trimestre luglio-settembre 2014?

Nuove	____	
Preesistenti	____	

A6. Pensi al complesso delle case vendute dall'agenzia nel trimestre luglio-settembre 2014 . In quanti dei casi di cui Lei è al corrente e per quale percentuale del prezzo l'acquirente ha fatto ricorso a un mutuo?	_____ % del numero di contratti di compravendita assistiti da mutuo _____ Valore % del mutuo rispetto al prezzo pattuito __ Non so rispondere
---	--

A7. Pensando al complesso delle abitazioni vendute dall'agenzia nel trimestre luglio-settembre 2014 . Saprebbe indicare quanti mesi sono passati in media dall'affidamento dell'incarico all'effettiva vendita dell'immobile (firma del contratto preliminare di vendita)?	_____ mesi
--	-------------

A8. Il numero di incarichi a vendere ancora da evadere a fine settembre 2014 rispetto a quello riscontrato a fine giugno 2014 risulta: <i>(riferire la risposta sia agli incarichi acquisiti prima del trimestre di riferimento, sia a quelli acquisiti durante)</i>	<input type="checkbox"/> Molto inferiore <input type="checkbox"/> Inferiore <input type="checkbox"/> Uguale <input type="checkbox"/> Superiore <input type="checkbox"/> Molto superiore
--	---

A9. Il numero di nuovi incarichi a vendere ricevuti dall'agenzia nel corso del trimestre luglio-settembre 2014, rispetto a quelli acquisiti nel trimestre aprile-giugno 2014, risulta: <i>(riferire la risposta solo agli incarichi acquisiti durante il trimestre di riferimento, includendo anche quelli eventualmente già evasi)</i>	<input type="checkbox"/> Molto inferiore <input type="checkbox"/> Inferiore <input type="checkbox"/> Uguale <input type="checkbox"/> Superiore <input type="checkbox"/> Molto superiore
---	---

A10. Parliamo ora degli incarichi che sono scaduti e/o non rinnovati nel trimestre luglio-settembre 2014. Potrebbe indicare le determinanti più importanti di questo comportamento, tra quelle qui a fianco elencate? <i>(sceglierne al massimo tre)</i>	<input type="checkbox"/> Le offerte ricevute sono state ritenute troppo basse dal venditore <input type="checkbox"/> Aspettative di prezzi più elevati in futuro hanno indotto i proprietari ad attendere <input type="checkbox"/> Non sono state ricevute offerte perché il prezzo è stato ritenuto troppo alto dall'acquirente <input type="checkbox"/> E' trascorso troppo tempo da quando l'appartamento è stato collocato sul mercato <input type="checkbox"/> L'acquirente ha incontrato difficoltà nel reperire il mutuo <input type="checkbox"/> Sono sopraggiunte difficoltà del venditore (pignoramenti, separazioni, ecc.) <input type="checkbox"/> Altro (specificare:) _____
---	--

SEZIONE B – I PREZZI

Questa sezione raccoglie informazioni sui prezzi di vendita registrati nel periodo aprile-giugno 2014.

Se l'agenzia NON ha venduto immobili nel trimestre aprile-giugno 2014, salti alla domanda B4.

B1.1. Pensando alla tipologia prevalente di immobili venduti dall'agenzia, nel trimestre luglio-settembre 2014 il prezzo di vendita (al mq) risulta in media, rispetto al trimestre aprile-giugno 2014 : B1.2. Saprebbe anche indicare di quanto sono cambiati questi prezzi di vendita (al mq) rispetto a un anno fa ?	<input type="checkbox"/> In forte diminuzione (oltre il -5%) <input type="checkbox"/> In diminuzione (tra -1,1% e -5%) <input type="checkbox"/> All'incirca stabile (tra -1% e +1%) <input type="checkbox"/> In aumento (tra +1,1% e +5%) <input type="checkbox"/> In forte aumento (oltre il +5%) <input type="checkbox"/> Oltre il -10% <input type="checkbox"/> Tra -5,1% e -10% <input type="checkbox"/> Tra -3,1% e -5% <input type="checkbox"/> Tra -1,1% e -3% <input type="checkbox"/> Tra -1% e +1% <input type="checkbox"/> Tra +1,1 e +3% <input type="checkbox"/> Tra +3,1 e +5% <input type="checkbox"/> Tra +5,1 e +10% <input type="checkbox"/> Oltre il 10%
--	--

B2. Con riferimento alla tipologia prevalente di immobili venduti dall'agenzia , potrebbe darci un'indicazione circa il prezzo minimo e massimo di vendita (al mq) osservato nel trimestre luglio-settembre 2014 ?	minimo (€) _____ massimo (€) _____
--	--

B3. Pensando alla tipologia prevalente di immobili venduti dall'agenzia nel trimestre luglio-settembre 2014 , il prezzo effettivamente ottenuto risulta, rispetto alla prima richiesta del venditore:	Inferiore di: <input type="checkbox"/> Oltre il 30% <input type="checkbox"/> Tra 20% e 30% <input type="checkbox"/> Tra 10% e 20% <input type="checkbox"/> Tra 5% e 10% <input type="checkbox"/> Meno del 5% <input type="checkbox"/> Uguale (o superiore)
--	--

Se l'agenzia ha venduto immobili nel trimestre luglio-settembre 2014, salti alla Sezione C.

<p>B4. Nel trimestre luglio-settembre 2014 ritiene che i prezzi di vendita (al mq) nella zona in cui opera l'agenzia siano in media, rispetto al trimestre aprile-giugno 2014:</p>	<input type="checkbox"/> In forte diminuzione (oltre il -5%) <input type="checkbox"/> In diminuzione (tra -1,1% e -5%) <input type="checkbox"/> All'incirca stabile (tra -1% e +1%) <input type="checkbox"/> In aumento (tra +1,1% e +5%) <input type="checkbox"/> In forte aumento (oltre il +5%)
---	--

SEZIONE C – LE PROSPETTIVE

In questa sezione si raccolgono informazioni sulle prospettive a breve e a medio termine del mercato immobiliare.

<p>C1. Pensi alla tipologia di immobili usualmente più venduta dall'agenzia. Come ritiene potranno variare i prezzi (al mq) nel trimestre ottobre-dicembre 2014 rispetto al trimestre luglio-settembre 2014?</p>	<input type="checkbox"/> In forte diminuzione (oltre il -5%) <input type="checkbox"/> In diminuzione (tra -1% e -5%) <input type="checkbox"/> All'incirca stabile (tra -1% e +1%) <input type="checkbox"/> In aumento (tra +1% e +5%) <input type="checkbox"/> In forte aumento (oltre il +5%)
---	--

	Nel trimestre ottobre-dicembre 2014 rispetto allo stesso trimestre dell'anno precedente	Tra 12 mesi rispetto a oggi
<p>C2. Pensando alla tipologia di immobili usualmente più venduta dall'agenzia, come ritiene potranno variare i prezzi (al mq)?</p>	<input type="checkbox"/> Oltre il -10% <input type="checkbox"/> Tra -5,1% e -10% <input type="checkbox"/> Tra -3,1% e -5% <input type="checkbox"/> Tra -1,1% e -3% <input type="checkbox"/> Tra -1% e +1% <input type="checkbox"/> Tra +1,1% e +3% <input type="checkbox"/> Tra +3,1% e +5% <input type="checkbox"/> Tra +5,1% e +10% <input type="checkbox"/> Oltre il 10%	<input type="checkbox"/> Oltre il -10% <input type="checkbox"/> Tra -5,1% e -10% <input type="checkbox"/> Tra -3,1% e -5% <input type="checkbox"/> Tra -1,1% e -3% <input type="checkbox"/> Tra -1% e +1% <input type="checkbox"/> Tra +1,1% e +3% <input type="checkbox"/> Tra +3,1% e +5% <input type="checkbox"/> Tra +5,1% e +10% <input type="checkbox"/> Oltre il 10%

<p>C3. Secondo le Sue aspettative, nel trimestre ottobre-dicembre 2014 ritiene che il numero dei nuovi incarichi a vendere ricevuti dall'agenzia sarà, rispetto al trimestre luglio-settembre 2014:</p>	<input type="checkbox"/> Molto inferiore <input type="checkbox"/> Inferiore <input type="checkbox"/> All'incirca lo stesso <input type="checkbox"/> Superiore <input type="checkbox"/> Molto superiore
--	--

<p>C4. Consideri la situazione del mercato immobiliare del territorio in cui opera l'agenzia: come sarà l'andamento nel trimestre ottobre-dicembre 2014 rispetto al trimestre luglio-settembre 2014?</p>	<input type="checkbox"/> Peggior <input type="checkbox"/> Uguale <input type="checkbox"/> Migliore
---	--

	Nel trimestre ottobre-dicembre 2014:	Nel prossimo biennio:
<p>C5. Consideri ora la situazione del mercato immobiliare, riferita all'intero territorio nazionale: rispetto alla situazione attuale, come ritiene essa si presenterà in futuro?</p>	<input type="checkbox"/> Peggior <input type="checkbox"/> Uguale <input type="checkbox"/> Migliore	<input type="checkbox"/> Peggior <input type="checkbox"/> Uguale <input type="checkbox"/> Migliore

SEZIONE D – IL MERCATO DELLE LOCAZIONI

In questa sezione si raccolgono informazioni sull'andamento del mercato degli affitti presso le agenzie che vi operano.

<p>D1. Nel trimestre luglio-settembre 2014 la sua agenzia ha locato immobili? <input type="checkbox"/> No <input type="checkbox"/> Sì</p>
--

	Rispetto al trimestre aprile-giugno 2014	Rispetto al trimestre corrispondente dell'anno scorso (luglio-settembre 2013)
<p>D2. Nel trimestre luglio-settembre 2014 il numero di abitazioni locate dalla sua agenzia è...</p>	<input type="checkbox"/> In diminuzione (oltre 10%) <input type="checkbox"/> Stabile (tra -10% e + 10%) <input type="checkbox"/> In aumento (oltre 10%)	<input type="checkbox"/> In diminuzione (oltre 10%) <input type="checkbox"/> Stabile (tra -10% e + 10%) <input type="checkbox"/> In aumento (oltre 10%)

<p>D3. Il <u>numero di nuovi incarichi a locare</u> ricevuti dall'agenzia nel corso del trimestre luglio-settembre 2014, rispetto a quelli acquisiti nel trimestre aprile-giugno 2014, risulta:</p> <p><i>(riferire la risposta solo agli incarichi acquisiti durante il trimestre di riferimento, includendo anche quelli eventualmente già evasi)</i></p>	<input type="checkbox"/> Molto inferiore <input type="checkbox"/> Inferiore <input type="checkbox"/> Uguale <input type="checkbox"/> Superiore <input type="checkbox"/> Molto superiore
--	---

Se l'agenzia NON ha locato immobili nel trimestre aprile-giugno 2014, salti alla domanda D8.

<p>D4. Pensando alla tipologia prevalente degli immobili locati dall'agenzia nel trimestre luglio-settembre 2014 i canoni di locazione risultano in media, rispetto al trimestre aprile-giugno 2014:</p>	<input type="checkbox"/> In forte diminuzione (oltre il -5%) <input type="checkbox"/> In diminuzione (tra -1,1% e -5%) <input type="checkbox"/> All'incirca stabili (tra -1% e +1%) <input type="checkbox"/> In aumento (tra +1,1% e +5%) <input type="checkbox"/> In forte aumento (oltre il +5%)
--	--

<p>D5. Con riferimento alla tipologia prevalente degli immobili locati dall'agenzia, potrebbe darci un'indicazione circa la superficie minima e massima (in mq) osservata nel trimestre di riferimento?</p>	<p>minima (mq) _____ massima (mq) _____ </p>
--	--

<p>D6. Con riferimento alla tipologia prevalente degli immobili locati dall'agenzia, potrebbe darci un'indicazione circa il canone mensile minimo e massimo osservato nel trimestre di riferimento?</p>	<p>minimo (€) _____ massimo (€) _____ </p>
--	--

<p>D7. Pensando alla tipologia prevalente di immobili locati dall'agenzia nel trimestre luglio-settembre 2014, il canone effettivamente ottenuto risulta, rispetto alla prima richiesta del locatore:</p>	<p>Inferiore di:</p> <input type="checkbox"/> Oltre il 30% <input type="checkbox"/> Tra 20% e 30% <input type="checkbox"/> Tra 10% e 20% <input type="checkbox"/> Tra 5% e 10% <input type="checkbox"/> Meno del 5% <input type="checkbox"/> Uguale (o superiore)
--	--

<p>D8. Pensi alla tipologia prevalente degli immobili locati dall'agenzia. Come risulteranno in media i canoni di locazione nel trimestre ottobre-dicembre 2014 rispetto al trimestre luglio-settembre 2014?</p>	<input type="checkbox"/> In forte diminuzione (oltre il -5%) <input type="checkbox"/> In diminuzione (tra -1,1% e -5%) <input type="checkbox"/> All'incirca stabili (tra -1% e +1%) <input type="checkbox"/> In aumento (tra +1,1% e +5%) <input type="checkbox"/> In forte aumento (oltre il +5%)
---	--

Se l'agenzia ha locato immobili nel trimestre luglio-settembre 2014, l'intervista è terminata.

<p>D9. Nel trimestre luglio-settembre 2014 ritiene che i canoni di locazione, nella zona in cui opera l'agenzia, siano in media, rispetto al trimestre aprile-giugno 2014:</p>	<input type="checkbox"/> In forte diminuzione (oltre il -5%) <input type="checkbox"/> In diminuzione (tra -1,1% e -5%) <input type="checkbox"/> All'incirca stabili (tra -1% e +1%) <input type="checkbox"/> In aumento (tra +1,1% e +5%) <input type="checkbox"/> In forte aumento (oltre il +5%)
---	--

AVVERTENZE

- I. - Le elaborazioni, salvo diversa indicazione, sono eseguite dalla Banca d'Italia.
- II. - Segni convenzionali:
- quando il fenomeno non esiste;
 - ... quando il fenomeno esiste ma i dati non si conoscono;
 - .. quando i dati non raggiungono la cifra significativa dell'ordine minimo considerato.
- I dati riportati fra parentesi sono provvisori, quelli fra parentesi in corsivo sono stimati.
- III. - Le tavole sono contrassegnate, oltre che da un numero progressivo, da un codice alfanumerico che individua in modo univoco il contenuto della tavola nell'archivio elettronico in cui sono memorizzate le informazioni destinate alla diffusione esterna. Analogo codice identifica le diverse grandezze riportate in ciascuna tavola.
- IV. - Le note metodologiche, riportate nelle ultime pagine del Supplemento, sono contrassegnate da codici elettronici che si riferiscono alle tavole e, nell'ambito di ciascuna di esse, alle singole grandezze economiche. Quando la nota metodologica è relativa a una particolare osservazione, essa segue il codice della variabile associato alla data di riferimento dell'osservazione.

SUPPLEMENTI AL BOLLETTINO STATISTICO

Moneta e banche (mensile)

Mercato finanziario (mensile)

Finanza pubblica, fabbisogno e debito (mensile)

Bilancia dei pagamenti e posizione patrimoniale sull'estero (mensile)

Conti finanziari (trimestrale)

Sistema dei pagamenti (semestrale)

Statistiche di finanza pubblica nei paesi dell'Unione europea (semestrale)

Debito delle Amministrazioni locali (semestrale)

La ricchezza delle famiglie italiane (annuale)

Indagini campionarie (periodicità variabile)

Note metodologiche (periodicità variabile)

Tutti i supplementi sono disponibili sul sito Internet della Banca d'Italia: www.bancaditalia.it

Eventuali chiarimenti sui dati contenuti in questa pubblicazione possono essere richiesti via e-mail all'indirizzo statistiche@bancaditalia.it

Stampa su carta riciclata

Stampato presso la Divisione Editoria e stampa della Banca d'Italia

Per la pubblicazione cartacea: autorizzazione del Tribunale di Roma n. 150 del 14 marzo 1991
Per la pubblicazione telematica: autorizzazione del Tribunale di Roma n. 24/2008 del 25 gennaio 2008
- *Direttore Responsabile: dr. Eugenio Gaiotti* -