



BANCA D'ITALIA
EUROSISTEMA

Supplementi al Bollettino Statistico

Indicatori monetari e finanziari

Finanza pubblica, fabbisogno e debito

Nuova serie

Anno XXVI - 14 Ottobre 2016

Numero

53

Indice

Avviso

- Figura 1 - Debito delle Amministrazioni pubbliche
- Figura 2 - Sostegno finanziario ai paesi della UEM
- Figura 3 - Fabbisogno delle Amministrazioni pubbliche al netto delle dismissioni mobiliari
- Figura 4 - Fabbisogno delle Amministrazioni pubbliche e delle Amministrazioni centrali al netto delle dismissioni mobiliari
- Tavola 1 - (TCCE0100) - Formazione del fabbisogno delle Amministrazioni centrali
- Tavola 2 - (TCCE0125) - Finanziamento del fabbisogno delle Amministrazioni pubbliche: analisi per strumenti
- Tavola 3 - (TCCE0155) - Finanziamento del fabbisogno delle Amministrazioni pubbliche: analisi per sottosettori
- Tavola 4 - (TCCE0175) - Debito delle Amministrazioni pubbliche: analisi per strumenti
- Tavola 5 - (TCCE0200) - Debito delle Amministrazioni pubbliche: analisi per settori detentori
- Tavola 6 - (TCCE0225) - Debito delle Amministrazioni pubbliche: analisi per sottosettori
- Tavola 7 - (TCCE0325) - Debito delle Amministrazioni pubbliche: analisi per vita residua
- Tavola 8 - (TCCE0350) - Debito delle Amministrazioni pubbliche: analisi per scadenza originaria, strumento, valuta e residenza dei creditori
- Tavola 9 - (TCCE0375) - Debito delle Amministrazioni centrali: analisi per scadenza originaria, strumento, valuta e residenza dei creditori
- Tavola 10 - (TCCE0250) - Debito delle Amministrazioni locali: analisi per comparti e strumenti
- Tavola 11 - (TCCE0275) - Debito delle Amministrazioni locali: analisi per aree geografiche
- Tavola 12 - (TCCE0300) - Debito, depositi e altre attività delle Amministrazioni pubbliche

Appendice metodologica

Avvertenze

Avviso

Con questo Supplemento al Bollettino Statistico vengono pubblicati i dati sul fabbisogno e sul debito delle Amministrazioni pubbliche rivisti in occasione della Notifica trasmessa alla Commissione europea il 30 settembre 2016 nell'ambito della Procedura per i disavanzi eccessivi.

Rispetto ai dati pubblicati nel Supplemento al Bollettino Statistico dello scorso 15 settembre (n. 48 del 2016), le revisioni riflettono – oltre all'ordinario aggiornamento delle fonti – l'inclusione nel debito pubblico delle passività finanziarie riconducibili all'Organismo Centrale di Stoccaggio Italiano (OCSIT), come previsto dalle regole europee.

La tavola qui di seguito evidenzia l'impatto delle revisioni apportate ai dati del debito pubblico. I dati rivisti sono stati comunicati al Ministero dell'Economia e delle finanze, che ne ha tenuto conto nella predisposizione della Nota di aggiornamento del Documento di economia e finanza 2016 varata dal Consiglio dei Ministri lo scorso 27 settembre.

Debito delle Amministrazioni pubbliche

(milioni di euro; dati di fine periodo)

	2012	2013	2014	2015
Dati diffusi il 15 settembre (a)	1.989.780	2.069.846	2.136.202	2.171.670
Revisioni (b)	98	167	917	1.003
<i>di cui: OCSIT</i>			<i>80</i>	<i>187</i>
Dati aggiornati (c=a+b)	1.989.878	2.070.013	2.137.119	2.172.673
<i>in percentuale del PIL</i>	<i>123,3</i>	<i>129,0</i>	<i>131,9</i>	<i>132,3</i>

Le serie storiche sono reperibili, oltre che in questo fascicolo, anche nella Base Dati Statistica online (BDS) disponibile nella sezione Statistiche del sito web della Banca d'Italia: <http://www.bancaditalia.it/statistiche>.

Debito delle Amministrazioni pubbliche⁽¹⁾
(miliardi di euro)

Figura 1



Figura 2

Sostegno finanziario ai paesi della UEM⁽¹⁾
(valori cumulati: miliardi di euro)

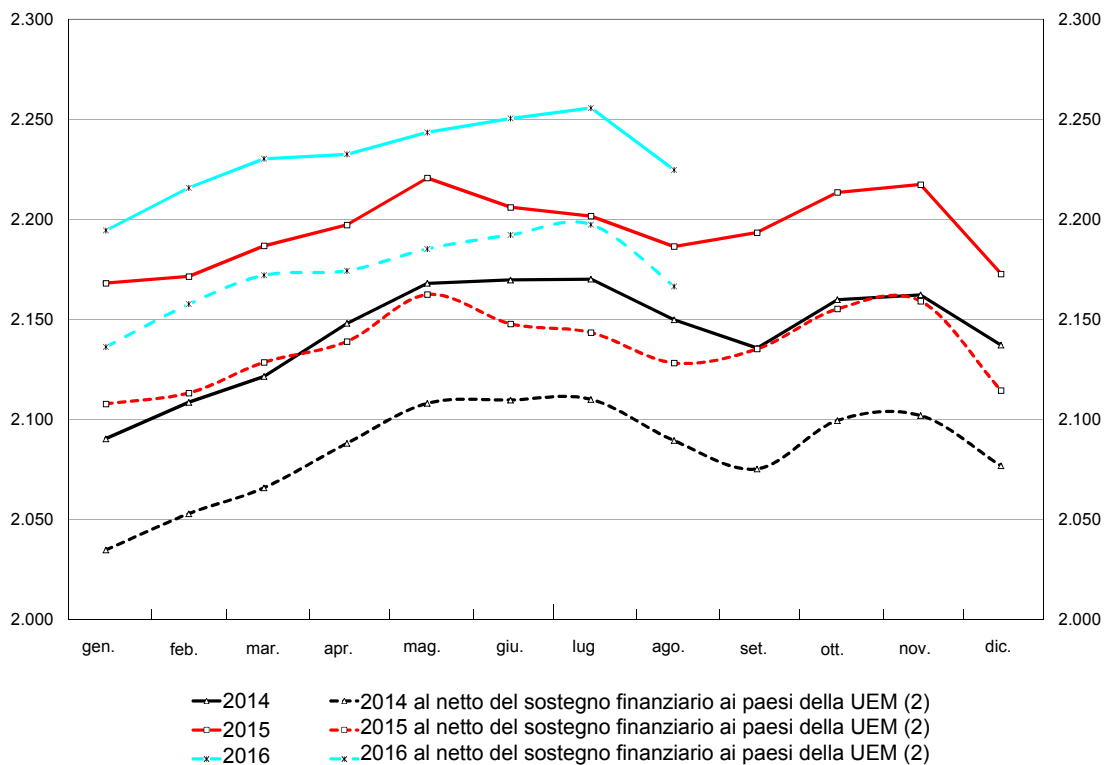
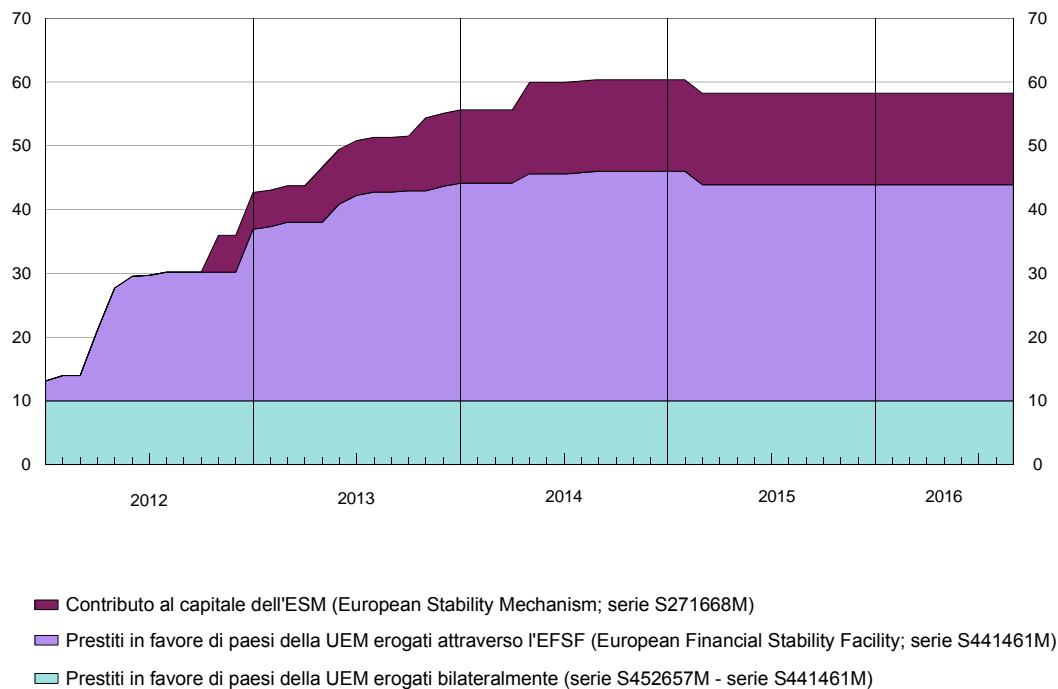

(1) Cfr. appendice metodologica.

(2) Sono escluse le passività connesse con i prestiti in favore di paesi della UEM, erogati sia bilateralmente sia attraverso lo *European Financial Stability Facility* (EFSF; serie S452657M), e con il contributo al capitale dello *European Stability Mechanism* (ESM; serie S271668M).

Fabbisogno delle Amministrazioni pubbliche al netto delle dismissioni mobiliari⁽¹⁾⁽²⁾
(valori cumulati a partire da gennaio; miliardi di euro)

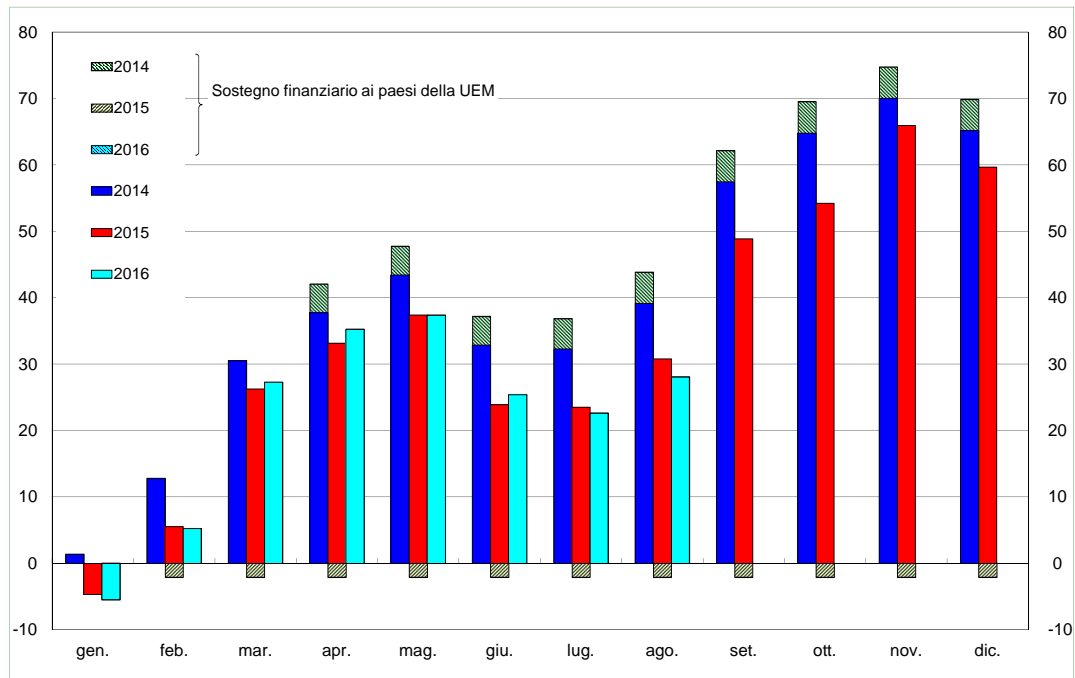

Fabbisogno delle Amministrazioni pubbliche e delle Amministrazioni centrali al netto delle dismissioni mobiliari⁽¹⁾
(valori cumulati degli ultimi 12 mesi; miliardi di euro)

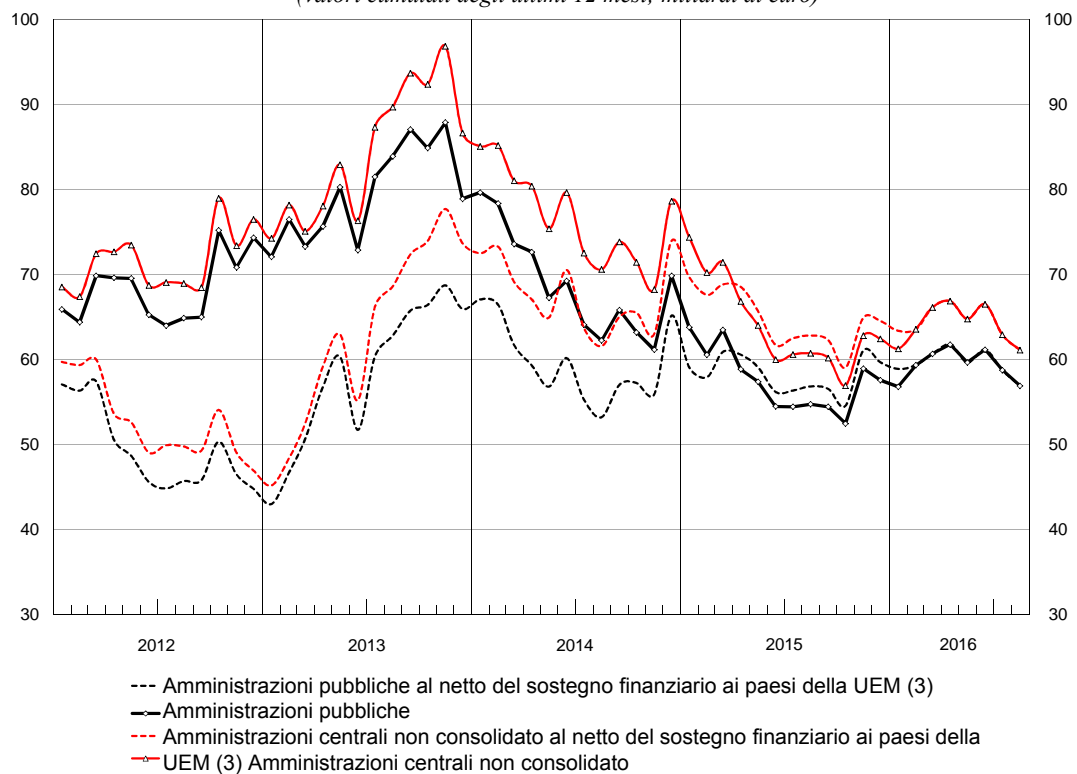

(1) Cfr. appendice metodologica.

(2) L'area tratteggiata negli istogrammi si riferisce alla parte del fabbisogno determinato dal sostegno finanziario ai paesi della UEM. Quest'ultimo include i prestiti in favore di paesi della UEM, erogati sia bilateralmente sia attraverso l'EFSF (serie S452657M), e il contributo al capitale dell'ESM (serie S271668M).

(3) È esclusa la parte del fabbisogno determinata dal sostegno finanziario ai paesi della UEM. Quest'ultimo include i prestiti in favore di paesi della UEM, erogati sia bilateralmente sia attraverso l'EFSF (serie S452657M), e il contributo al capitale dell'ESM (serie S271668M).

Formazione del fabbisogno delle Amministrazioni centrali

(milioni di euro)

Periodo	Incassi di bilancio			Pagamenti di bilancio			Saldo del bilancio statale (a)	Saldo di tesoreria (b)		Fabbisogno delle Amministrazioni centrali -(a+b)	Dismis-sioni (c)	Fabbisogno delle Amministrazioni centrali al netto delle dismissioni -(a+b)+c
	Entrate tributarie (1)	Altre entrate	Totale	Spese correnti	Spese conto capitale	Totale			di cui: Fondi della riscossione (2)			
	S428475M	S511031M	S435198M	S476612M	S517254M	S381188M	S072090M	S070207M	S857863M	S794710M	S916545M	S999968M
2014	407.579	56.673	464.252	483.877	56.339	540.217	-75.965	793	1.003	75.172	3.328	78.499
2015	433.430	60.657	494.087	536.479	44.997	581.475	-87.388	29.177	1.247	58.211	6.560	64.770
2014 - set.	22.686	4.801	27.487	30.478	2.339	32.817	-5.330	-13.460	433	18.790	..	18.790
ott.	28.483	2.415	30.897	31.271	1.853	33.124	-2.226	-6.577	-223	8.804	..	8.804
nov.	31.335	3.023	34.359	42.985	3.988	46.973	-12.614	7.888	1.303	4.726	..	4.726
dic.	68.525	21.123	89.648	84.319	17.481	101.800	-12.152	15.238	859	-3.086	..	-3.086
2015 - gen.	31.311	2.713	34.024	14.490	4.996	19.487	14.537	-10.181	-1.358	-4.357	..	-4.357
feb.	26.648	1.364	28.012	54.349	658	55.006	-26.994	18.553	-229	8.441	..	8.441
mar.	27.731	4.838	32.569	51.764	3.626	55.390	-22.821	5.344	135	17.476	2.162	19.639
apr.	29.470	3.305	32.775	45.868	1.523	47.390	-14.616	7.889	-186	6.727	..	6.727
mag.	31.021	2.271	33.292	36.549	3.472	40.020	-6.729	3.023	260	3.706	..	3.706
giu.	40.951	6.337	47.288	36.282	4.998	41.280	6.008	6.114	355	-12.121	1.106	-11.015
lug.	37.793	3.406	41.199	37.393	4.728	42.122	-923	427	-325	497	20	516
ago.	33.728	2.101	35.829	54.012	1.347	55.359	-19.530	11.783	3.889	7.747	..	7.747
set.	30.156	2.854	33.010	33.045	1.363	34.408	-1.398	-16.594	-3.906	17.991	180	18.171
ott.	29.964	6.103	36.067	32.799	2.157	34.956	1.111	-4.003	-218	2.891	3.034	5.925
nov.	34.568	3.178	37.746	46.969	4.401	51.370	-13.624	2.585	933	11.039	55	11.094
dic.	80.091	22.187	102.278	92.961	11.728	104.688	-2.410	4.237	1.896	-1.827	3	-1.824
2016 - gen.	(34.220)	(1.719)	(35.938)	(12.140)	(37)	(12.177)	(23.762)	(-18.097)	-2.463	(-5.665)	(..)	(-5.665)
feb.	(27.549)	(5.214)	(32.763)	(58.462)	(6.196)	(64.658)	(-31.895)	(21.387)	-369	(10.508)	(..)	(10.508)
mar.	(27.830)	(2.516)	(30.346)	(30.280)	(1.448)	(31.728)	(-1.383)	(-20.615)	351	(21.998)	(..)	(21.998)
apr.	(28.884)	(1.885)	(30.769)	(36.457)	(2.741)	(39.198)	(-8.429)	(900)	-305	(7.529)	(..)	(7.529)
mag.	(33.794)	(4.559)	(38.353)	(25.151)	(2.621)	(27.771)	(10.582)	(-12.269)	373	(1.687)	(..)	(1.687)
giu.	(45.138)	(3.597)	(48.735)	(56.548)	(4.006)	(60.554)	(-11.819)	(21.508)	272	(-9.688)	(32)	(-9.657)
lug.	(38.629)	(10.543)	(49.172)	(34.914)	(1.455)	(36.368)	(12.803)	(-9.395)	-295	(-3.408)	(777)	(-2.631)
ago.	(34.012)	(3.131)	(37.143)	(31.194)	(1.944)	(33.139)	(4.005)	(-9.808)	4.210	(5.803)	(74)	(5.877)

(1) Le entrate tributarie del bilancio dello Stato riportate in questa tavola non corrispondono all'ammontare dei tributi erariali effettivamente versati. I flussi mensili sono, infatti, rilevati al momento della contabilizzazione in bilancio che, dal maggio del 1998, non avviene più contestualmente al versamento. A partire da tale data, i principali tributi erariali vengono versati in Tesoreria (nella contabilità speciale "Fondi della riscossione") e solo successivamente contabilizzati nei relativi capitoli del bilancio dello Stato. - (2) I flussi riportati in questa voce indicano le variazioni delle giacenze di entrate nella contabilità speciale. Un flusso positivo indica un aumento delle giacenze (le entrate versate sono superiori a quelle contabilizzate in bilancio), un flusso negativo una riduzione delle giacenze (le contabilizzazioni superano i versamenti).

Finanziamento del fabbisogno delle Amministrazioni pubbliche: analisi per strumenti

(milioni di euro)

Periodo	Monete e depositi		Titoli a breve termine	Titoli a medio e a lungo termine	Prestiti di IFM	Altre passività	Transazioni in strumenti di debito	Variazione delle disponibilità liquide del Tesoro (valore positivo: -)		Fabbisogno delle amministrazioni pubbliche
	di cui: Raccolta postale							di cui: impieghi della liquidità (valore positivo: -)		
	S129640M	S173286M	S151658M	S189357M	S848329M	S767399M	S969486M	S191484M	S492133M	S029605M
2014	14.735	-1.053	-16.041	82.036	-4.271	-1.171	75.287	-8.750	-28.000	66.537
2015	5.055	-1.498	-9.508	44.210	1.692	-1.115	40.335	10.684	8.000	51.019
2014 - set.	-127	-450	-1.208	-11.438	93	141	-12.540	30.883	3.250	18.343
ott.	-1.452	-814	-3.036	30.794	-869	-305	25.132	-17.798	-1.100	7.334
nov.	3.145	-578	-1.735	198	245	225	2.078	3.161	-9.700	5.239
dic.	8.143	749	-8.199	-24.940	-452	764	-24.684	19.802	17.900	-4.882
2015 - gen.	1.262	-354	7.342	24.732	-1.140	-513	31.684	-36.379	-18.130	-4.696
feb.	-3.253	-791	-139	5.924	4.402	-2.426	4.509	3.645	-10.900	8.154
mar.	386	284	-1.695	18.503	905	248	18.346	205	3.200	18.552
apr.	-908	-107	-1.034	12.084	1.210	-305	11.046	-4.174	6.200	6.873
mag.	1.657	-351	-70	20.083	563	-153	22.080	-17.839	1.200	4.241
giu.	4.317	79	-947	-16.358	-2.239	637	-14.590	-4	-600	-14.594
lug.	-3.113	-247	17	334	-1.939	-439	-5.139	4.731	-170	-408
ago.	923	489	-2.271	-13.376	-248	-213	-15.185	22.488	-1.500	7.303
set.	-1.314	306	-2.142	11.191	-131	560	8.164	9.701	4.900	17.864
ott.	-554	-124	-1.408	22.812	-237	-597	20.017	-17.703	1.100	2.315
nov.	-698	-829	-398	912	4.319	266	4.402	7.272	1.700	11.674
dic.	6.349	147	-6.762	-42.633	-3.772	1.820	-44.999	38.740	21.000	-6.258
2016 - gen.	(1.573)	(637)	(4.541)	(17.101)	(-324)	(-565)	(22.327)	(-27.802)	-22.070	(-5.475)
feb.	(-2.588)	(-984)	(-1.061)	(24.999)	(815)	(-299)	(21.866)	(-11.166)	-500	(10.700)
mar.	(-662)	(197)	(197)	(16.252)	(1.181)	(354)	(17.322)	(4.719)	-2.050	(22.041)
apr.	(-2.044)	(-311)	(171)	(4.887)	(180)	(-428)	(2.764)	(5.212)	3.250	(7.977)
mag.	(-23)	(63)	(-141)	(9.512)	(816)	(-67)	(10.097)	(-7.975)	4.800	(2.122)
giu.	(-2.357)	(432)	(-842)	(14.293)	(-2.865)	(-462)	(7.769)	(-19.769)	-9.500	(-12.001)
lug.	(740)	(-603)	(-573)	(3.258)	(981)	(561)	(4.967)	(-8.539)	9.510	(-3.572)
ago.	(-543)	(157)	(-276)	(-29.163)	(-521)	(-513)	(-31.016)	(36.390)	560	(5.375)

Finanziamento del fabbisogno delle Amministrazioni pubbliche: analisi per sottosettori

(milioni di euro)

Periodo	Fabbisogno delle Amministrazioni centrali			Fabbisogno aggiuntivo delle Amministrazioni locali			Fabbisogno aggiuntivo degli Enti di previdenza	Fabbisogno delle Amministrazioni pubbliche	Fabbisogno al netto di regolazioni e dismissioni
	di cui:			di cui:					
	Titoli	Prestiti di IFM		Titoli	Prestiti di IFM				
	S794710M	S112869M	S008424M	S855825M	S173815M	S047996M	S873945M	S029605M	S999967M
2014	75.172	67.205	1.062	-8.691	-1.210	-5.382	55	66.537	69.830
2015	58.211	39.092	4.251	-7.092	-4.389	-2.476	-100	51.019	57.552
2014 - set.	18.790	-12.613	567	-451	-33	-478	4	18.343	18.341
ott.	8.804	27.824	253	-1.460	-65	-1.114	-10	7.334	7.334
nov.	4.726	-1.432	-392	486	-105	616	27	5.239	5.235
dic.	-3.086	-32.838	1.315	-1.821	-301	-1.760	26	-4.882	-4.885
2015 - gen.	-4.357	32.124	-1.037	-297	-50	-79	-42	-4.696	-4.698
feb.	8.441	5.835	4.580	-278	-49	-170	-9	8.154	8.147
mar.	17.476	16.841	-177	1.048	-33	1.064	27	18.552	20.713
apr.	6.727	11.113	858	157	-63	356	-12	6.873	6.871
mag.	3.706	20.136	-113	498	-123	639	37	4.241	4.240
giu.	-12.121	-16.919	-52	-2.425	-386	-2.134	-47	-14.594	-13.490
lug.	497	402	-1.146	-1.092	-51	-982	187	-408	-390
ago.	7.747	-15.603	119	-450	-44	-365	5	7.303	7.302
set.	17.991	9.089	22	-118	-40	-146	-9	17.864	18.043
ott.	2.891	21.463	118	-551	-60	-333	-26	2.315	5.348
nov.	11.039	471	3.663	630	44	655	5	11.674	11.725
dic.	-1.827	-45.861	-2.583	-4.214	-3.534	-981	-217	-6.258	-6.259
2016 - gen.	(-5.665)	(21.692)	(-712)	(-272)	(-50)	(-70)	(462)	(-5.475)	(-5.476)
feb.	(10.508)	(23.958)	(443)	(146)	(-19)	(326)	(46)	(10.700)	(10.698)
mar.	(21.998)	(16.483)	(1.151)	(36)	(-34)	(-11)	(7)	(22.041)	(22.039)
apr.	(7.529)	(5.105)	(-388)	(394)	(-48)	(521)	(54)	(7.977)	(7.971)
mag.	(1.687)	(9.498)	(230)	(409)	(-127)	(562)	(26)	(2.122)	(2.117)
giu.	(-9.688)	(13.773)	(-899)	(-2.276)	(-321)	(-1.944)	(-36)	(-12.001)	(-11.971)
lug.	(-3.408)	(2.740)	(1.038)	(-182)	(-55)	(-58)	(18)	(-3.572)	(-2.795)
ago.	(5.803)	(-29.416)	(-270)	(-363)	(-23)	(-193)	(-65)	(5.375)	(5.448)

Debito delle Amministrazioni pubbliche: analisi per strumenti

(milioni di euro)

Periodo	Monete e depositi		Titoli a breve termine	Titoli a medio e a lungo termine	Prestiti di IFM	Altre passività		Debito delle Amministrazioni pubbliche						
	S944476M	di cui: Raccolta postale S592437M				S571730M	S605216M	S352384M	S989347M	di cui: connesse con i prestiti dell'EFSF S441461M	S319464M	di cui:		
												In valuta S016663M	A medio e a lungo termine	di cui: a tasso variabile S432714M
2014	173.215	17.530	124.540	1.667.763	126.750	44.851	35.990	2.137.119	3.220	1.826.507	388.751			
2015	178.271	16.031	115.032	1.707.192	128.443	43.736	33.893	2.172.673	3.487	1.865.404	410.666			
2014 - set.	163.380	18.173	137.511	1.662.684	127.826	44.167	35.990	2.135.567	2.834	1.823.427	386.265			
ott.	161.928	17.359	134.475	1.692.569	126.957	43.862	35.990	2.159.790	2.847	1.853.404	399.336			
nov.	165.073	16.781	132.739	1.693.111	127.202	44.087	35.990	2.162.211	2.860	1.854.303	402.125			
dic.	173.215	17.530	124.540	1.667.763	126.750	44.851	35.990	2.137.119	3.220	1.826.507	388.751			
2015 - gen.	174.478	17.176	131.881	1.691.782	125.611	44.338	35.990	2.168.090	3.455	1.850.586	391.099			
feb.	171.225	16.385	131.743	1.696.543	130.013	41.911	33.893	2.171.435	3.482	1.857.734	395.194			
mar.	171.611	16.669	130.048	1.711.964	130.918	42.159	33.893	2.186.699	3.631	1.873.724	396.737			
apr.	170.702	16.562	129.013	1.723.476	132.127	41.854	33.893	2.197.173	3.545	1.886.039	410.831			
mag.	172.359	16.211	128.943	1.744.897	132.691	41.701	33.893	2.220.591	3.611	1.907.583	415.738			
giu.	176.676	16.290	127.997	1.728.508	130.452	42.338	33.893	2.205.970	3.464	1.888.068	416.935			
lug.	173.564	16.043	128.014	1.729.580	128.513	41.899	33.893	2.201.569	3.527	1.888.724	420.043			
ago.	174.486	16.532	125.742	1.716.234	128.264	41.687	33.893	2.186.414	3.448	1.875.494	422.035			
set.	173.172	16.838	123.601	1.726.226	128.133	42.246	33.893	2.193.378	3.441	1.885.658	414.595			
ott.	172.619	16.714	122.192	1.749.039	127.896	41.650	33.893	2.213.397	3.502	1.908.286	421.840			
nov.	171.921	15.885	121.795	1.749.482	132.215	41.916	33.893	2.217.328	3.636	1.912.755	425.443			
dic.	178.271	16.031	115.032	1.707.192	128.443	43.736	33.893	2.172.673	3.487	1.865.404	410.666			
2016 - gen.	(179.844)	(16.668)	(119.573)	(1.723.679)	(128.119)	(43.171)	33.893	(2.194.385)	(3.462)	(1.881.942)	(413.229)			
feb.	(177.256)	(15.684)	(118.513)	(1.748.212)	(128.933)	(42.872)	33.893	(2.215.786)	(3.467)	(1.907.056)	(416.225)			
mar.	(176.594)	(15.881)	(118.710)	(1.761.607)	(130.114)	(43.226)	33.893	(2.230.250)	(3.325)	(1.922.353)	(409.522)			
apr.	(174.549)	(15.570)	(118.880)	(1.765.976)	(130.293)	(42.798)	33.893	(2.232.497)	(3.324)	(1.926.942)	(420.254)			
mag.	(174.526)	(15.633)	(118.739)	(1.776.327)	(131.109)	(42.731)	33.893	(2.243.432)	(3.397)	(1.937.857)	(428.240)			
giu.	(172.169)	(16.065)	(117.898)	(1.789.821)	(128.245)	(42.270)	33.893	(2.250.402)	(3.342)	(1.948.275)	(429.391)			
lug.	(172.909)	(15.462)	(117.325)	(1.793.321)	(129.225)	(42.831)	33.893	(2.255.611)	(3.335)	(1.953.085)	(420.003)			
ago.	(172.366)	(15.619)	(117.049)	(1.764.268)	(128.704)	(42.318)	33.893	(2.224.705)	(3.326)	(1.924.165)	(422.590)			

Debito delle Amministrazioni pubbliche: analisi per settori detentori

(milioni di euro)

Periodo	Banca d'Italia		Altre IFM residenti		Altre istituzioni finanziarie residenti		Altri residenti		Non residenti		Debito delle Amministrazioni pubbliche
		di cui: Titoli		di cui: Titoli		di cui: Titoli		di cui: Titoli		di cui: Titoli	
	S177952M	S188615M	S240301M	S299179M	S382950M	S439258M	S501942M	S533285M	S569014M	S586188M	S319464M
2014	106.355	101.988	667.253	401.818	439.871	432.088	206.608	183.494	717.033	672.916	2.137.119
2015	169.560	165.159	655.549	387.224	457.734	449.075	148.747	125.657	741.082	695.110	2.172.673
2014 - set.	105.124	100.771	657.677	399.237	427.670	420.591	220.142	196.895	724.955	682.699	2.135.567
ott.	105.832	101.466	674.089	418.898	432.238	425.467	220.994	197.568	726.637	683.644	2.159.790
nov.	105.970	101.596	675.152	414.730	440.578	433.581	209.513	187.936	730.999	688.006	2.162.211
dic.	106.355	101.988	667.253	401.818	439.871	432.088	206.608	183.494	717.033	672.916	2.137.119
2015 - gen.	106.358	101.988	676.425	412.733	426.455	419.185	219.766	194.788	739.085	694.970	2.168.090
feb.	105.797	101.416	677.365	413.591	432.849	425.916	200.686	178.845	754.738	708.518	2.171.435
mar.	112.158	107.735	673.682	408.017	449.416	442.275	178.937	157.677	772.506	726.308	2.186.699
apr.	118.496	114.069	674.925	408.964	436.873	430.038	184.078	163.147	782.801	736.272	2.197.173
mag.	125.063	120.634	681.167	412.939	438.947	432.265	185.749	164.858	789.665	743.144	2.220.591
giu.	131.337	126.903	676.132	405.082	426.946	419.627	197.981	177.602	773.574	727.290	2.205.970
lug.	138.371	133.986	669.597	403.225	437.723	430.785	181.558	161.558	774.321	728.041	2.201.569
ago.	142.816	138.428	666.220	400.447	402.976	396.251	219.576	198.301	754.827	708.549	2.186.414
set.	149.840	145.449	662.900	398.867	436.599	429.314	177.767	156.179	766.273	720.018	2.193.378
ott.	157.136	152.740	663.246	401.334	439.625	432.938	175.821	152.750	777.569	731.469	2.213.397
nov.	163.971	159.573	671.411	404.542	439.450	432.496	176.593	154.862	765.903	719.803	2.217.328
dic.	169.560	165.159	655.549	387.224	457.734	449.075	148.747	125.657	741.082	695.110	2.172.673
2016 - gen.	(176.220)	(171.815)	(661.084)	(391.747)	(469.023)	(460.928)	(145.941)	(122.616)	(742.118)	(696.146)	(2.194.385)
feb.	(182.807)	(178.400)	(673.264)	(403.383)	(473.770)	(465.973)	(140.134)	(119.384)	(745.811)	(699.586)	(2.215.786)
mar.	(189.575)	(185.163)	(669.218)	(399.196)	(480.301)	(472.151)	(113.837)	(93.197)	(777.320)	(730.610)	(2.230.250)
apr.	(198.537)	(194.123)	(674.808)	(406.673)	(472.652)	(464.929)	(132.672)	(111.974)	(753.829)	(707.157)	(2.232.497)
mag.	(209.730)	(205.315)	(679.012)	(410.301)	(469.524)	(461.868)	(126.866)	(105.928)	(758.302)	(711.653)	(2.243.432)
giu.	(220.841)	(216.423)	(679.378)	(415.173)	(469.583)	(462.389)	(123.600)	(103.097)	(757.000)	(710.636)	(2.250.402)
lug.	(230.960)	(226.530)	(676.282)	(412.712)	(462.874)	(455.119)	(126.618)	(105.506)	(758.878)	(710.779)	(2.255.611)
ago.	(236.985)	(232.555)	(2.224.705)

Debito delle Amministrazioni pubbliche: analisi per sottosectori

(milioni di euro)

Periodo	Amministrazioni centrali					Amministrazioni	
	Debito non consolidato	Elementi di consolidamento	Debito consolidato	di cui:		Debito non consolidato	Elementi di consolidamento
				Titoli	Prestiti di IFM		
S079329M	S102740M	S630911M	S554881M	S288236M	S139396M	S148651M	
2014	2.049.296	11.564	2.037.732	1.771.628	55.043	140.415	41.241
2015	2.089.028	9.258	2.079.770	1.805.230	59.294	135.696	42.906
2014 - set.....	2.044.241	10.807	2.033.434	1.779.054	53.867	139.890	37.927
ott.....	2.070.197	11.071	2.059.126	1.805.967	54.120	139.784	39.280
nov.....	2.072.115	11.082	2.061.033	1.804.878	53.728	141.696	40.706
dic.....	2.049.296	11.564	2.037.732	1.771.628	55.043	140.415	41.241
2015 - gen.....	2.080.378	11.348	2.069.030	1.803.027	54.005	137.090	38.202
feb.....	2.083.738	11.077	2.072.661	1.807.698	58.585	136.695	38.085
mar.....	2.097.823	10.980	2.086.843	1.821.449	58.408	137.744	38.078
apr.....	2.108.211	11.032	2.097.179	1.831.998	59.266	137.811	37.995
mag.....	2.131.211	11.153	2.120.058	1.853.467	59.153	138.075	37.757
giu.....	2.118.958	11.045	2.107.913	1.836.521	59.100	134.969	37.081
lug.....	2.115.678	11.264	2.104.414	1.837.658	57.955	135.649	38.849
ago.....	2.100.923	11.217	2.089.706	1.822.088	58.073	135.196	38.848
set.....	2.107.797	11.000	2.096.797	1.829.978	58.095	135.081	38.851
ott.....	2.128.305	10.915	2.117.390	1.851.440	58.213	134.471	38.790
nov.....	2.131.089	10.408	2.120.681	1.851.436	61.877	134.982	38.666
dic.....	2.089.028	9.258	2.079.770	1.805.230	59.294	135.696	42.906
2016 - gen.....	(2.110.494)	(9.202)	(2.101.292)	(1.826.309)	(58.581)	(135.405)	(42.887)
feb.....	(2.131.632)	(9.132)	(2.122.500)	(1.849.801)	(59.024)	(135.432)	(42.768)
mar.....	(2.146.162)	(9.237)	(2.136.925)	(1.863.430)	(60.175)	(135.416)	(42.720)
apr.....	(2.147.973)	(9.248)	(2.138.725)	(1.868.018)	(59.787)	(135.723)	(42.634)
mag.....	(2.158.515)	(9.291)	(2.149.224)	(1.878.353)	(60.017)	(135.887)	(42.387)
giu.....	(2.168.070)	(9.565)	(2.158.505)	(1.891.327)	(59.118)	(133.247)	(42.024)
lug.....	(2.173.219)	(9.340)	(2.163.879)	(1.894.309)	(60.156)	(133.073)	(42.031)
ago.....	(2.142.755)	(9.355)	(2.133.401)	(1.865.002)	(59.887)	(132.926)	(42.247)

Tavola 6
TCCE0225

locali			Enti di previdenza			Debito delle Amministrazioni pubbliche
Debito consolidato			Debito non consolidato	Elementi di consolidamento	Debito consolidato	
di cui:						
Titoli	Prestiti di IFM					
<i>S653442M</i>	<i>S595969M</i>	<i>S308890M</i>	<i>S159481M</i>	<i>S167668M</i>	<i>S493639M</i>	<i>S319464M</i>
99.174	20.675	71.562	213	..	213	2.137.119
92.790	16.994	69.086	114	..	114	2.172.673
101.963	21.141	73.821	170	..	170	2.135.567
100.504	21.076	72.707	160	..	160	2.159.790
100.991	20.972	73.322	188	..	188	2.162.211
99.174	20.675	71.562	213	..	213	2.137.119
98.888	20.637	71.483	172	..	172	2.168.090
98.611	20.588	71.313	163	..	163	2.171.435
99.666	20.563	72.377	190	..	190	2.186.699
99.815	20.492	72.733	179	..	179	2.197.173
100.318	20.373	73.372	215	..	215	2.220.591
97.889	19.983	71.238	168	..	168	2.205.970
96.800	19.935	70.256	355	..	355	2.201.569
96.348	19.888	69.891	361	..	361	2.186.414
96.230	19.849	69.745	352	..	352	2.193.378
95.680	19.791	69.413	326	..	326	2.213.397
96.316	19.841	70.067	331	..	331	2.217.328
92.790	16.994	69.086	114	..	114	2.172.673
(92.518)	(16.943)	(69.016)	(575)	(..)	(575)	(2.194.385)
(92.664)	(16.925)	(69.343)	(622)	(..)	(622)	(2.215.786)
(92.696)	(16.887)	(69.332)	(629)	(..)	(629)	(2.230.250)
(93.089)	(16.838)	(69.853)	(683)	(..)	(683)	(2.232.497)
(93.500)	(16.713)	(70.415)	(709)	(..)	(709)	(2.243.432)
(91.223)	(16.392)	(68.470)	(673)	(..)	(673)	(2.250.402)
(91.042)	(16.337)	(68.413)	(691)	(..)	(691)	(2.255.611)
(90.679)	(16.315)	(68.220)	(626)	(..)	(626)	(2.224.705)

Debito delle Amministrazioni pubbliche: analisi per vita residua

(milioni di euro, anni)

Periodo	Debito con vita residua fino a 1 anno	Debito con vita residua tra 1 e 5 anni		Debito con vita residua maggiore di 5 anni		Vita media residua	Debito delle Amministrazioni pubbliche
			di cui: a tasso variabile		di cui: a tasso variabile		
	S897714M	S381602M	S388595M	S401566M	S416526M	S426962M	S319464M
2014	524.846	697.418	218.019	914.855	150.637	6,8	2.137.119
2015	498.510	714.996	210.772	959.168	153.618	7,1	2.172.673
2014 - set.	508.845	731.651	221.269	895.071	147.260	6,8	2.135.567
ott.	502.390	740.907	220.844	916.493	160.808	6,8	2.159.790
nov.	506.631	742.316	233.884	913.264	150.544	6,8	2.162.211
dic.	524.846	697.418	218.019	914.855	150.637	6,8	2.137.119
2015 - gen.	528.658	708.497	218.628	930.935	152.338	6,8	2.168.090
feb.	504.167	741.463	218.639	925.804	156.041	6,9	2.171.435
mar.	497.323	766.095	210.565	923.282	158.100	6,9	2.186.699
apr.	506.506	764.543	231.003	926.124	152.148	6,9	2.197.173
mag.	522.057	760.752	231.560	937.782	156.648	6,8	2.220.591
giu.	491.492	764.620	231.886	949.858	155.377	7,1	2.205.970
lug.	487.229	750.632	217.342	963.708	159.146	7,1	2.201.569
ago.	500.979	717.411	217.336	968.024	161.136	7,1	2.186.414
set.	514.754	719.225	206.563	959.399	165.679	7,1	2.193.378
ott.	530.054	716.769	196.038	966.574	165.485	7,0	2.213.397
nov.	525.587	712.663	196.208	979.077	168.890	7,0	2.217.328
dic.	498.510	714.996	210.772	959.168	153.618	7,1	2.172.673
2016 - gen.	(502.191)	(722.622)	(210.708)	(969.573)	(156.280)	(7,0)	(2.194.385)
feb.	(535.492)	(690.953)	(210.716)	(989.341)	(159.276)	(7,1)	(2.215.786)
mar.	(535.858)	(713.127)	(202.739)	(981.266)	(160.357)	(7,0)	(2.230.250)
apr.	(522.041)	(699.784)	(185.710)	(1.010.672)	(171.053)	(7,1)	(2.232.497)
mag.	(534.757)	(695.026)	(185.330)	(1.013.650)	(179.302)	(7,1)	(2.243.432)
giu.	(555.707)	(677.534)	(176.684)	(1.017.161)	(181.622)	(7,1)	(2.250.402)
lug.	(539.937)	(685.735)	(176.862)	(1.029.939)	(185.239)	(7,1)	(2.255.611)
ago.	(533.321)	(681.149)	(176.941)	(1.010.235)	(187.721)	(7,1)	(2.224.705)

Finanza pubblica, fabbisogno e debito

Tavola 8
TCCE0350

Debito delle Amministrazioni pubbliche: analisi per scadenza originaria, strumento, valuta e residenza dei creditori

(milioni di euro)

	2014	2015	2015 set.	2015 ott.	2015 nov.	2015 dic.	2016 gen.	2016 feb.	2016 mar.	2016 apr.	2016 mag.	2016 giu.	2016 lug.	2016 ago.
Debito delle Amministrazioni pubbliche	2.137.119	2.172.673	2.193.378	2.213.397	2.217.328	2.172.673	(2.194.385)	(2.215.786)	(2.230.250)	(2.232.497)	(2.243.432)	(2.250.402)	(2.255.611)	(2.224.705)
Composizione del debito per scadenza originaria														
a breve termine	310.612	307.269	307.720	305.110	304.573	307.269	(312.444)	(308.730)	(307.897)	(305.555)	(305.575)	(302.127)	(302.526)	(300.540)
monete e depositi	172.188	177.499	172.323	171.781	171.092	177.499	(179.082)	(176.502)	(175.847)	(173.808)	(173.791)	(171.439)	(172.184)	(171.646)
titoli	124.540	115.032	123.601	122.192	121.795	115.032	(119.573)	(118.513)	(118.710)	(118.880)	(118.739)	(117.898)	(117.325)	(117.049)
prestiti di IFM e altre passività	13.884	14.738	11.796	11.137	11.687	14.738	(13.789)	(13.715)	(13.340)	(12.867)	(13.046)	(12.791)	(13.017)	(11.845)
a medio-lungo termine	1.826.507	1.865.404	1.885.658	1.908.286	1.912.755	1.865.404	(1.881.942)	(1.907.056)	(1.922.353)	(1.926.942)	(1.937.857)	(1.948.275)	(1.953.085)	(1.924.165)
con vita residua fino a un anno	214.234	191.240	207.034	224.944	221.014	191.240	(189.747)	(226.762)	(227.961)	(216.486)	(229.182)	(253.580)	(237.412)	(232.781)
monete e depositi	75	39	42	41	41	39	(38)	(38)	(38)	(38)	(37)	(41)	(41)	(41)
titoli	202.627	183.300	199.189	217.108	212.980	183.300	(181.804)	(218.791)	(219.816)	(208.329)	(220.996)	(244.642)	(228.400)	(223.762)
prestiti di IFM e altre passività	11.532	7.901	7.804	7.795	7.994	7.901	(7.904)	(7.934)	(8.108)	(8.119)	(8.148)	(8.896)	(8.971)	(8.978)
con vita residua maggiore di un anno	1.612.273	1.674.163	1.678.624	1.683.342	1.691.741	1.674.163	(1.692.195)	(1.680.294)	(1.694.392)	(1.710.456)	(1.708.676)	(1.694.695)	(1.715.674)	(1.691.384)
monete e depositi	952	733	807	797	788	733	(724)	(716)	(709)	(704)	(698)	(689)	(684)	(679)
titoli	1.465.136	1.523.892	1.527.037	1.531.931	1.536.502	1.523.892	(1.541.874)	(1.529.422)	(1.541.791)	(1.557.647)	(1.555.330)	(1.545.178)	(1.564.921)	(1.540.506)
prestiti di IFM e altre passività	146.185	149.539	150.779	150.614	154.451	149.539	(149.597)	(150.156)	(151.892)	(152.105)	(152.647)	(148.827)	(150.068)	(150.199)
Composizione del debito per strumento														
monete e depositi	173.215	178.271	173.172	172.619	171.921	178.271	(179.844)	(177.256)	(176.594)	(174.549)	(174.526)	(172.169)	(172.909)	(172.366)
titoli	1.792.303	1.822.224	1.849.827	1.871.231	1.871.276	1.822.224	(1.843.252)	(1.866.725)	(1.880.317)	(1.884.856)	(1.895.066)	(1.907.718)	(1.910.646)	(1.881.317)
prestiti di IFM e altre passività	171.601	172.178	170.379	169.546	174.131	172.178	(171.290)	(171.805)	(173.340)	(173.091)	(173.840)	(170.514)	(172.056)	(171.022)
Composizione del debito per valuta														
in euro	2.133.900	2.169.186	2.189.937	2.209.895	2.213.692	2.169.186	(2.190.923)	(2.212.318)	(2.226.925)	(2.229.173)	(2.240.036)	(2.247.059)	(2.252.276)	(2.221.379)
in valuta estera	3.220	3.487	3.441	3.502	3.636	3.487	(3.462)	(3.467)	(3.325)	(3.324)	(3.397)	(3.342)	(3.335)	(3.326)
Composizione del debito per residenza dei creditori														
residenti	1.420.086	1.431.591	1.427.106	1.435.828	1.451.426	1.431.591	(1.452.267)	(1.469.975)	(1.452.930)	(1.478.668)	(1.485.131)	(1.493.401)	(1.496.733)
non residenti	717.033	741.082	766.273	777.569	765.903	741.082	(742.118)	(745.811)	(777.320)	(753.829)	(758.302)	(757.000)	(758.878)

Finanza pubblica, fabbisogno e debito

Tavola 9
TCCE0375

Debito delle Amministrazioni centrali: analisi per scadenza originaria, strumento, valuta e residenza dei creditori

(milioni di euro)

	2014	2015	2015 set.	2015 ott.	2015 nov.	2015 dic.	2016 gen.	2016 feb.	2016 mar.	2016 apr.	2016 mag.	2016 giu.	2016 lug.	2016 ago.
Debito delle Amministrazioni centrali	2.049.296	2.089.028	2.107.797	2.128.305	2.131.089	2.089.028	2.110.494	(2.131.632)	(2.146.162)	(2.147.973)	(2.158.515)	(2.168.070)	(2.173.219)	(2.142.755)
Composizione del debito per scadenza originaria														
a breve termine	303.541	299.997	301.392	299.159	298.567	299.997	(305.052)	(301.353)	(300.519)	(297.906)	(297.819)	(294.753)	(295.146)	(293.654)
monete e depositi . . .	172.188	177.499	172.323	171.781	171.092	177.499	(179.082)	(176.502)	(175.847)	(173.808)	(173.791)	(171.439)	(172.184)	(171.646)
titoli	125.480	115.057	124.143	122.728	122.328	115.057	(119.599)	(118.534)	(118.732)	(118.905)	(118.759)	(117.918)	(117.339)	(117.064)
prestiti di IFM e altre passività	5.873	7.442	4.926	4.651	5.147	7.442	(6.372)	(6.318)	(5.940)	(5.192)	(5.270)	(5.397)	(5.623)	(4.944)
a medio-lungo termine	1.745.755	1.789.031	1.806.405	1.829.146	1.832.523	1.789.031	(1.805.442)	(1.830.279)	(1.845.643)	(1.850.067)	(1.860.696)	(1.873.317)	(1.878.073)	(1.849.101)
con vita residua fino a un anno	207.844	186.964	202.513	220.345	216.343	186.964	(185.478)	(222.324)	(223.505)	(212.078)	(224.723)	(248.802)	(232.683)	(228.056)
monete e depositi . . .	75	39	42	41	41	39	(38)	(38)	(38)	(38)	(37)	(41)	(41)	(41)
titoli	201.406	182.467	198.105	215.939	211.766	182.467	(180.985)	(217.813)	(218.858)	(207.431)	(220.070)	(243.706)	(227.507)	(222.877)
prestiti di IFM e altre passività	6.362	4.458	4.366	4.364	4.536	4.458	(4.455)	(4.473)	(4.609)	(4.610)	(4.615)	(5.055)	(5.135)	(5.138)
con vita residua maggiore di un anno	1.537.911	1.602.067	1.603.893	1.608.801	1.616.180	1.602.067	(1.619.963)	(1.607.955)	(1.622.138)	(1.637.989)	(1.635.973)	(1.624.514)	(1.645.390)	(1.621.046)
monete e depositi . . .	952	733	807	797	788	733	(724)	(716)	(709)	(704)	(698)	(689)	(684)	(679)
titoli	1.456.306	1.516.965	1.518.730	1.523.689	1.527.750	1.516.965	(1.534.927)	(1.522.587)	(1.535.076)	(1.550.930)	(1.548.815)	(1.539.267)	(1.558.803)	(1.534.416)
prestiti di IFM e altre passività	80.654	84.369	84.355	84.316	87.642	84.369	(84.313)	(84.653)	(86.353)	(86.356)	(86.460)	(84.558)	(85.903)	(85.951)
Composizione del debito per strumento														
monete e depositi . . .	173.215	178.271	173.172	172.619	171.921	178.271	(179.844)	(177.256)	(176.594)	(174.549)	(174.526)	(172.169)	(172.909)	(172.366)
titoli	1.783.192	1.814.489	1.840.978	1.862.356	1.861.843	1.814.489	(1.835.511)	(1.858.933)	(1.872.666)	(1.877.266)	(1.887.644)	(1.900.891)	(1.903.649)	(1.874.357)
prestiti di IFM e altre passività	92.889	96.269	93.647	93.331	97.324	96.269	(95.140)	(95.444)	(96.902)	(96.158)	(96.345)	(95.010)	(96.661)	(96.033)
Composizione del debito per valuta														
in euro	2.046.299	2.085.702	2.104.558	2.125.007	2.127.663	2.085.702	(2.107.191)	(2.128.330)	(2.142.992)	(2.144.803)	(2.155.274)	(2.164.841)	(2.169.988)	(2.139.542)
in valuta estera	2.997	3.325	3.239	3.298	3.426	3.325	(3.303)	(3.303)	(3.170)	(3.170)	(3.242)	(3.229)	(3.220)	(3.214)
Composizione del debito per residenza dei creditori														
residenti	1.346.415	1.356.651	1.354.313	1.363.502	1.377.976	1.356.651	(1.377.064)	(1.394.504)	(1.377.695)	(1.402.980)	(1.409.000)	(1.419.672)
non residenti	702.881	732.377	753.484	764.803	753.113	732.377	(733.430)	(737.129)	(768.466)	(744.993)	(749.515)	(748.398)

Debito delle Amministrazioni locali: analisi per comparti e strumenti

(milioni di euro)

Periodo	Regioni e Province autonome			Province			Comuni			Altri enti	Debito delle Amministrazioni locali
	di cui:			di cui:			di cui:				
	Titoli	Prestiti di IFM e CDP spa		Titoli	Prestiti di IFM e CDP spa		Titoli	Prestiti di IFM e CDP spa			
S599075M	S612101M	S645440M	S893669M	S222859M	S254411M	S274087M	S291319M	S303852M	S737731M	S653442M	
2014	35.280	10.994	20.450	8.042	2.786	5.195	43.465	6.857	35.486	12.387	99.174
2015	31.977	7.755	20.452	7.798	2.634	5.121	41.985	6.452	34.541	11.030	92.790
2014 - set.	35.135	11.233	20.068	8.175	2.850	5.270	44.580	7.014	36.537	14.073	101.963
ott.	34.982	11.186	20.179	8.166	2.848	5.267	44.442	6.998	36.563	12.913	100.504
nov.	35.559	11.106	20.821	8.174	2.834	5.287	44.642	6.987	36.792	12.615	100.991
dic.	35.280	10.994	20.450	8.042	2.786	5.195	43.465	6.857	35.486	12.387	99.174
2015 - gen.	34.738	10.993	20.157	7.963	2.774	5.135	43.305	6.833	35.474	12.882	98.888
feb.	34.585	10.955	20.005	7.961	2.769	5.140	43.811	6.854	36.019	12.254	98.611
mar.	35.080	10.959	20.349	7.950	2.764	5.135	44.417	6.831	36.549	12.219	99.666
apr.	34.926	10.902	20.416	7.942	2.762	5.129	44.647	6.818	36.880	12.301	99.815
mag.	35.206	10.808	20.761	7.933	2.751	5.134	44.761	6.805	37.037	12.418	100.318
giu.	34.744	10.595	20.404	7.887	2.709	5.132	43.021	6.670	35.305	12.237	97.889
lug.	34.256	10.585	20.048	7.871	2.697	5.122	42.808	6.644	35.222	11.866	96.800
ago.	34.144	10.547	19.978	7.865	2.696	5.119	43.048	6.636	35.510	11.291	96.348
set.	34.282	10.543	19.998	7.879	2.687	5.138	42.897	6.610	35.249	11.172	96.230
ott.	33.923	10.500	19.832	7.878	2.686	5.144	42.960	6.597	35.439	10.919	95.680
nov.	34.331	10.422	20.333	7.894	2.674	5.173	43.043	6.586	35.578	11.048	96.316
dic.	31.977	7.755	20.452	7.798	2.634	5.121	41.985	6.452	34.541	11.030	92.790
2016 - gen.	(31.361)	(7.742)	(20.019)	(7.779)	(2.621)	(5.116)	(41.927)	(6.426)	(34.622)	(11.452)	(92.518)
feb.	(30.937)	(7.735)	(19.659)	(7.792)	(2.617)	(5.137)	(42.418)	(6.419)	(35.176)	(11.516)	(92.664)
mar.	(31.044)	(7.727)	(19.651)	(7.785)	(2.612)	(5.135)	(42.683)	(6.394)	(35.354)	(11.184)	(92.696)
apr.	(30.986)	(7.693)	(19.743)	(7.793)	(2.609)	(5.147)	(42.901)	(6.382)	(35.688)	(11.410)	(93.089)
mag.	(30.993)	(7.593)	(19.870)	(7.777)	(2.598)	(5.147)	(43.320)	(6.369)	(36.137)	(11.411)	(93.500)
giu.	(30.827)	(7.452)	(19.695)	(7.694)	(2.554)	(5.113)	(41.725)	(6.232)	(34.628)	(10.977)	(91.223)
lug.	(30.652)	(7.440)	(19.739)	(7.654)	(2.538)	(5.089)	(41.412)	(6.206)	(34.453)	(11.324)	(91.042)
ago.	(30.602)	(7.425)	(19.675)	(7.657)	(2.537)	(5.094)	(41.550)	(6.199)	(34.638)	(10.870)	(90.679)

Debito delle Amministrazioni locali: analisi per aree geografiche

(milioni di euro)

Periodo	Nord ovest	Nord est	Centro	Sud	Isole	Debito delle Amministrazioni locali
	<i>S775460M</i>	<i>S785031M</i>	<i>S791946M</i>	<i>S800808M</i>	<i>S837146M</i>	<i>S653442M</i>
2014	28.492	13.637	24.656	22.505	9.885	99.174
2015	27.119	12.536	23.663	20.932	8.540	92.790
2014 - set.	29.135	14.456	25.480	23.046	9.846	101.963
ott.	29.027	14.172	24.981	22.889	9.435	100.504
nov.	29.038	13.903	25.557	22.881	9.611	100.991
dic.	28.492	13.637	24.656	22.505	9.885	99.174
2015 - gen.	28.653	13.550	24.283	22.180	10.223	98.888
feb.	28.552	13.419	24.455	22.207	9.978	98.611
mar.	28.765	13.563	24.997	22.291	10.050	99.666
apr.	28.832	13.541	25.087	22.419	9.937	99.815
mag.	28.984	13.485	25.224	22.468	10.158	100.318
giu.	28.197	12.976	24.830	21.990	9.896	97.889
lug.	27.791	12.910	24.437	22.119	9.544	96.800
ago.	27.830	12.890	24.534	22.036	9.057	96.348
set.	27.773	12.950	24.613	21.800	9.093	96.230
ott.	27.646	12.973	24.060	21.925	9.077	95.680
nov.	27.825	12.846	24.455	21.969	9.221	96.316
dic.	27.119	12.536	23.663	20.932	8.540	92.790
2016 - gen.	(27.575)	(12.580)	(23.276)	(20.488)	(8.599)	(92.518)
feb.	(27.583)	(12.604)	(23.360)	(20.497)	(8.621)	(92.664)
mar.	(27.357)	(12.559)	(23.654)	(20.540)	(8.585)	(92.696)
apr.	(27.581)	(12.568)	(23.599)	(20.637)	(8.703)	(93.089)
mag.	(27.699)	(12.527)	(23.865)	(20.733)	(8.676)	(93.500)
giu.	(26.979)	(12.182)	(23.435)	(20.251)	(8.377)	(91.223)
lug.	(27.011)	(12.133)	(23.346)	(20.123)	(8.430)	(91.042)
ago.	(26.901)	(11.978)	(23.387)	(20.062)	(8.350)	(90.679)

Debito, depositi attivi e altre attività delle Amministrazioni pubbliche

(milioni di euro)

Periodo	Debito delle Amministrazioni pubbliche	Disponibilità liquide del Tesoro						Debito delle Amministrazioni pubbliche al netto delle disponibilità liquide del Tesoro	Depositi presso IFM residenti	Prestiti a Stati membri dell'UEM (bilaterali o attraverso l'EFSF)	Contributo al capitale dell'ESM
		di cui:				Fondo ammortamento	Impieghi della liquidità				
		Depositi presso la Banca d'Italia (escluso Fondo di ammortamento)		Conto disponibilità	Altri depositi						
S319464M	S329544M	S371683M	S411680M	S399281M	S418613M	S687961M	S752783M	S452657M	S271668M		
2014	2.137.119	46.390	8.389	7.741	649	1	38.000	2.090.729	25.691	45.998	14.331
2015	2.172.673	35.706	5.194	4.752	442	513	30.000	2.136.967	26.911	43.901	14.331
2014 - set.	2.135.567	51.556	6.455	5.703	751	1	45.100	2.084.012	24.889	45.998	14.331
ott.	2.159.790	69.354	23.153	22.540	613	1	46.200	2.090.436	24.109	45.998	14.331
nov.	2.162.211	66.193	10.292	9.636	656	1	55.900	2.096.019	23.157	45.998	14.331
dic.	2.137.119	46.390	8.389	7.741	649	1	38.000	2.090.729	25.691	45.998	14.331
2015 - gen.	2.168.090	82.769	26.634	26.023	611	5	56.130	2.085.321	21.016	45.998	14.331
feb.	2.171.435	79.124	12.089	11.462	627	5	67.030	2.092.311	20.231	43.901	14.331
mar.	2.186.699	78.919	15.084	14.473	611	5	63.830	2.107.780	23.246	43.901	14.331
apr.	2.197.173	83.093	25.457	24.933	524	5	57.630	2.114.080	23.642	43.901	14.331
mag.	2.220.591	100.932	41.944	41.357	586	2.558	56.430	2.119.659	25.198	43.901	14.331
giu.	2.205.970	100.936	41.348	40.815	532	2.558	57.030	2.105.034	25.496	43.901	14.331
lug.	2.201.569	96.205	36.446	36.036	411	2.558	57.200	2.105.364	26.617	43.901	14.331
ago.	2.186.414	73.717	12.459	12.048	411	2.558	58.700	2.112.697	27.006	43.901	14.331
set.	2.193.378	64.016	7.658	7.249	409	2.558	53.800	2.129.362	27.279	43.901	14.331
ott.	2.213.397	81.719	25.071	24.584	487	3.948	52.700	2.131.678	29.305	43.901	14.331
nov.	2.217.328	74.447	23.446	22.978	468	1	51.000	2.142.881	30.232	43.901	14.331
dic.	2.172.673	35.706	5.194	4.752	442	513	30.000	2.136.967	26.911	43.901	14.331
2016 - gen.	(2.194.385)	(63.508)	(10.926)	10.493	(432)	513	52.070	(2.130.877)	(26.474)	(43.901)	(14.331)
feb.	(2.215.786)	(74.674)	(21.591)	21.183	(408)	513	52.570	(2.141.112)	(27.640)	(43.901)	(14.331)
mar.	(2.230.250)	(69.955)	(11.708)	11.350	(359)	3.627	54.620	(2.160.295)	(27.372)	(43.901)	(14.331)
apr.	(2.232.497)	(64.742)	(13.371)	13.021	(350)	2	51.370	(2.167.755)	(27.909)	(43.901)	(14.331)
mag.	(2.243.432)	(72.718)	(26.146)	25.788	(358)	2	46.570	(2.170.715)	(29.905)	(43.901)	(14.331)
giu.	(2.250.402)	(92.487)	(36.415)	36.070	(345)	2	56.070	(2.157.915)	(29.034)	(43.901)	(14.331)
lug.	(2.255.611)	(101.025)	(54.465)	54.112	(352)	1	46.560	(2.154.586)	(30.982)	(43.901)	(14.331)
ago.	(2.224.705)	(64.635)	(18.634)	18.294	(340)	1	46.000	(2.160.070)	(32.147)	(43.901)	(14.331)

APPENDICE METODOLOGICA

INDICAZIONI GENERALI

Questa pubblicazione riporta i dati relativi al fabbisogno e al debito delle Amministrazioni pubbliche e dei suoi sottosettori (Amministrazioni centrali, Amministrazioni locali ed Enti di previdenza).

Il fabbisogno non coincide con la variazione del debito per effetto principalmente del diverso trattamento riservato alle disponibilità liquide del Tesoro (depositi presso la Banca d'Italia e impieghi della liquidità); il fabbisogno è ottenuto infatti come variazione del debito al netto della variazione delle disponibilità liquide del Tesoro. Il fabbisogno e la variazione del debito differiscono inoltre per i diversi criteri contabili adottati nel computo dei due aggregati statistici. In particolare: a) nel fabbisogno, con l'eccezione dei BOT, le emissioni di titoli sono valutate al "netto ricavo", mentre nel debito esse sono incluse al valore nominale; b) nel fabbisogno le passività denominate in valuta estera sono convertite al tasso di cambio vigente al momento della regolazione dell'operazione, mentre nel debito la conversione è effettuata al tasso di cambio di fine periodo. Alla formazione del fabbisogno delle Amministrazioni centrali concorrono le transazioni con gli altri enti delle Amministrazioni pubbliche; il fabbisogno delle Amministrazioni locali e degli Enti di previdenza riflette pertanto unicamente necessità di finanziamento aggiuntive rispetto a quelle coperte dai trasferimenti statali.

Il debito delle Amministrazioni pubbliche consiste nell'insieme delle passività finanziarie del settore valutate al valore facciale. Esso è consolidato tra e nei sottosettori, ossia esclude le passività che costituiscono attività, nei medesimi strumenti, di enti appartenenti alle Amministrazioni pubbliche, in linea con la definizione adottata ai fini della Procedura per i disavanzi eccessivi dell'Unione economica e monetaria europea. L'aggregato è calcolato in coerenza con i criteri metodologici definiti nel Regolamento del Consiglio delle Comunità Europee n. 479/2009, sommando le passività finanziarie afferenti alle seguenti categorie: monete e depositi, titoli diversi dalle azioni, prestiti. I prestiti di Istituzioni finanziarie monetarie sono attribuiti al sottosettore delle Amministrazioni pubbliche cui appartiene il debitore effettivo, ossia l'ente che è tenuto al rimborso, e non a quello cui appartiene l'ente che riceve il finanziamento.

La Tavola TCCE0100 fornisce informazioni sulla formazione del fabbisogno delle Amministrazioni centrali, partendo dal saldo di cassa del bilancio dello stato riferito alle partite correnti e a quelle in conto capitale (con l'eccezione, per queste ultime, della variazione delle disponibilità liquide del Tesoro); sono escluse le operazioni relative all'accensione e al rimborso di prestiti. Il saldo di Tesoreria è ottenuto come differenza tra il fabbisogno delle Amministrazioni centrali calcolato dal lato della copertura, con segno invertito, e il saldo di cassa del bilancio dello Stato. Per memoria vengono riportati anche gli incassi da dismissioni mobiliari e altri proventi straordinari.

La tavola TCCE0125 presenta una scomposizione del fabbisogno delle Amministrazioni pubbliche in base alle fonti di finanziamento utilizzate.

La Tavola TCCE0155 riporta la scomposizione del fabbisogno delle Amministrazioni pubbliche per sottosettore.

La tavola TCCE0175 illustra, seguendo il medesimo schema di rappresentazione utilizzato per il fabbisogno, la composizione del debito per strumento. Viene evidenziata inoltre la quota del debito complessivo in valuta estera e quella a medio e a lungo termine, con indicazione della componente a tasso variabile.

La tavola TCCE0200 riporta la ripartizione del debito tra i settori detentori (Banca d'Italia; altre Istituzioni finanziarie monetarie residenti; Istituzioni finanziarie residenti; altri residenti; non residenti).

La tavola TCCE0225 descrive la ripartizione del debito tra i sottosettori delle Amministrazioni pubbliche. Per ciascun sottosettore si riporta sia il debito non consolidato (tra i sottosettori) sia quello consolidato.

Le tavole TCCE0250 e TCCE0275 sono dedicate al debito delle Amministrazioni locali. Esse analizzano la composizione del debito di questo sottosettore, rispettivamente, per comparto (Regioni e Province autonome, Province, Comuni, Altri enti) e strumento e per area geografica (Nord ovest, Nord est, Centro, Sud e Isole).

La tavola TCCE0300 espone, insieme al debito delle Amministrazioni pubbliche, le disponibilità liquide del Tesoro (depositi presso la Banca d'Italia e impieghi della liquidità), i depositi delle Amministrazioni pubbliche presso le Istituzioni finanziarie monetarie residenti (diversi da quelli che costituiscono impieghi della liquidità), la quota italiana dei prestiti in favore di Stati Membri dell'UEM (erogati sia bilateralmente sia attraverso l'European Financial Stability Facility) e il contributo italiano al capitale dell'European Stability Mechanism. Essa riporta inoltre il valore del debito delle Amministrazioni pubbliche al netto delle disponibilità liquide del Tesoro.

La tavola TCCE0325 evidenzia la ripartizione del debito per vita residua con l'indicazione della componente a tasso variabile; si riporta anche la vita media residua del debito (in anni).

Le tavole TCCE0350 e TCCE0375 riportano, rispettivamente per le Amministrazioni pubbliche e le Amministrazioni centrali, la ripartizione del debito per scadenza originaria, strumenti, valuta e residenza dei creditori.

Le serie storiche dei dati riportati in questo fascicolo sono reperibili anche nella Base Dati Statistica (BDS) disponibile nella sezione Statistiche del sito web della Banca d'Italia (infostat.bancaditalia.it/inquiry).

NOTE ALLE TAVOLE

Le tavole sono esposte in ordine di codice. Per ciascuna tavola sono riportate le note relative e gli eventuali riferimenti alla sezione "Note alle variabili di classificazione".

TCCE0100 - Formazione del fabbisogno delle Amministrazioni centrali

S857863M - Tesoreria statale: fondi della riscossione

I flussi della contabilità speciale "Fondi della riscossione" indicano le variazioni delle entrate in attesa di contabilizzazione relative ai tributi erariali, all'IRAP destinata alle Regioni e ai contributi sociali destinati all'INPS versati per il tramite della delega unica: un flusso negativo segnala che le contabilizzazioni effettuate nel mese superano le entrate affluite nella contabilità; un flusso positivo segnala che le contabilizzazioni sono inferiori rispetto alle entrate.

S916545M - Proventi di dismissioni di beni mobiliari e altre entrate straordinarie

Sono inclusi in questa voce i proventi della privatizzazione del capitale di imprese pubbliche e alcuni proventi di natura straordinaria, quali i dividendi straordinari pagati da imprese pubbliche (connessi di solito con operazioni di liquidazione di imprese) e gli incassi derivanti dalla concessione delle licenze UMTS. L'aggregato comprende inoltre gli incassi derivanti dal rimborso delle attività finanziarie emesse dalle banche e sottoscritte dal Ministero dell'Economia e del-

le finanze nell'ambito delle misure di sostegno al sistema finanziario previste dalle leggi 28 gennaio 2009, n.2 e 7 agosto 2012, n. 135.

S794710M - Amministrazioni Centrali: finanziamento del fabbisogno lordo

Saldo tra la variazione delle passività delle Amministrazioni centrali, a esclusione di quelle che costituiscono attività di enti appartenenti alle Amministrazioni pubbliche, e quella delle disponibilità liquide del Tesoro. Alla formazione del fabbisogno delle Amministrazioni centrali concorrono i trasferimenti statali agli altri enti delle Amministrazioni pubbliche. La serie include le passività connesse con i prestiti in favore di Stati Membri dell'UEM erogati attraverso l'European Financial Stability Facility.

S070207M - Amministrazioni Centrali: saldo di tesoreria (disavanzo: -)

Il saldo di Tesoreria è ottenuto come differenza tra il fabbisogno delle Amministrazioni centrali calcolato dal lato della copertura, con segno invertito, e il saldo di cassa del bilancio dello Stato. Esso riflette principalmente due compo-

nenti: 1) il saldo tra gli incassi di Tesoreria non ancora contabilizzati nel bilancio dello Stato e i pagamenti contabilizzati nel bilancio dello Stato ma non ancora effettuati (con l'eccezione delle operazioni relative all'accensione e al rimborso di passività finanziarie); 2) il saldo tra incassi e pagamenti che transitano per la Tesoreria effettuati da enti delle Amministrazioni pubbliche diversi dallo Stato.

S428475M - Bilancio dello Stato: entrate tributarie

Flussi contabilizzati in ciascun mese nei relativi capitoli del bilancio dello Stato. A partire dal 1998, con l'introduzione del versamento unificato e della procedura di delega unica, il momento della contabilizzazione non coincide più con quello del versamento in Tesoreria; in talune circostanze, la contabilizzazione e il versamento possono avvenire in mesi diversi. Le entrate tributarie non sono depurate dei rimborsi d'imposta (riportati tra i pagamenti di bilancio) e includono l'IVA destinata alla UE. I flussi mensili sono coerenti con i dati pubblicati dal Ministero dell'Economia e delle finanze nel Conto riassuntivo del Tesoro. A differenza di questi ultimi, tuttavia, sono al netto delle regolazioni contabili con le Regioni Sicilia, Sardegna, Friuli Venezia Giulia (dal 2009) e, dal 2012, Trentino Alto e Province autonome di Trento e Bolzano.

S072090M - Bilancio dello Stato: saldo tra entrate e spese (disavanzo: -)

Saldo di cassa del bilancio dello Stato riferito alle partite correnti e a quelle in conto capitale (con l'eccezione, per queste ultime, della variazione delle disponibilità liquide del Tesoro); sono escluse le operazioni relative all'accensione e al rimborso di prestiti.

TCCE0125 - Finanziamento del fabbisogno delle Amministrazioni pubbliche: analisi per strumenti

S129640M - Amministrazioni pubbliche: monete e depositi passivi in valuta nazionale - variazioni

Variazione della raccolta postale, delle monete in circolazione e dei depositi presso la Tesoreria di soggetti non appartenenti al settore delle Amministrazioni pubbliche. Dal dicembre 2003, a seguito dell'uscita della Cassa depositi e prestiti dal settore delle Amministrazioni pubbliche, la raccolta postale include solo la quota di pertinenza del Ministero dell'Economia e delle finanze.

S492133M - Amministrazioni pubbliche: impieghi della liquidità - variazioni

Variazione delle consistenze delle operazioni per conto del Tesoro (OPTES) riguardanti impieghi di liquidità presso

il sistema finanziario (Decreto del Ministro dell'Economia e delle Finanze n. 25391 del 25 ottobre 2011). Le operazioni sono svolte attraverso aste o negoziazioni bilaterali.

S191484M - Amministrazioni pubbliche: disponibilità liquide del Tesoro - variazioni

Variazione del Conto disponibilità del Tesoro per i servizi di tesoreria (L. 26/11/93, n. 483 e DM 19/9/05), del Fondo per l'ammortamento di titoli di Stato (L. 27/10/93, n. 432), dei depositi vincolati a scadenza predeterminata presso la Banca d'Italia, delle operazioni per conto del Tesoro (OPTES) riguardanti impieghi di liquidità presso il sistema finanziario (Decreto del Ministro dell'Economia e delle Finanze n. 25391 del 25 ottobre 2011) e, sino al novembre 1994, del Conto corrente per il servizio di tesoreria provinciale e del Conto transitorio (L. 26/11/93, n. 483).

S173286M - Amministrazioni pubbliche: raccolta postale - variazioni

Variazione della raccolta postale. Dal dicembre 2003, a seguito dell'uscita della Cassa depositi e prestiti dal settore delle Amministrazioni pubbliche, la raccolta postale include solo la quota di pertinenza del Ministero dell'Economia e delle finanze.

S151658M - Amministrazioni pubbliche: emissioni nette di titoli a breve termine

Emissioni nette di titoli con scadenza pari o inferiore a un anno effettuate dalle Amministrazioni pubbliche e non sottoscritte da enti appartenenti allo stesso settore. Le emissioni lorde sono valutate al "netto ricavo", con l'eccezione dei BOT per i quali si considera il valore nominale; i rimborsi sono valutati al valore nominale, con l'eccezione dei Commercial paper per i quali si considera il "netto ricavo". Per i titoli denominati in valuta estera la conversione è effettuata al tasso di cambio vigente alla data di emissione o rimborso; si tiene conto di eventuali operazioni di cross currency swap.

S189357M - Amministrazioni pubbliche: emissioni nette di titoli a medio e lungo termine

Emissioni nette di titoli con scadenza superiore a un anno effettuate dalle Amministrazioni pubbliche e non sottoscritte da enti appartenenti allo stesso settore. Le emissioni lorde sono valutate al "netto ricavo"; i rimborsi sono valutati al valore nominale, con l'eccezione dei CTZ per i quali si considera il "netto ricavo". Per i titoli denominati in una valuta diversa da quella nazionale la conversione è effettuata al tasso di cambio vigente alla data di emissione o rimborso; si tiene conto di eventuali operazioni di cross currency swap.

La serie comprende i titoli emessi per il rimborso di debiti pregressi, quelli emessi dalle ex aziende autonome il cui onere di rimborso sia a carico dello Stato, quelli emessi nel dicembre 1993 per l'istituzione del Conto disponibilità del Tesoro presso la Banca d'Italia ai sensi della L. 26/11/93, n. 483, e quelli emessi nel mese di novembre 1994 in conversione del Conto transitorio ai sensi del DM 15/11/94 (76.206 miliardi di lire); questi ultimi, inizialmente presenti nel portafoglio della Banca d'Italia, sono stati oggetto di un'operazione di concambio nel dicembre 2002. A seguito della decisione dell'Eurostat del 23 maggio 2005 la serie include anche i titoli emessi da Infrastrutture spa per il finanziamento degli investimenti per l'alta velocità ferroviaria.

S767399M - Amministrazioni pubbliche: altre passività - variazioni

Variazione di passività diverse da moneta e depositi, titoli e prestiti di IMF. In particolare, la voce include la variazione delle passività connesse con: operazioni di cartolarizzazione (per la parte considerata come prestito secondo le regole statistiche europee); prestiti in favore di Stati Membri dell'UEM erogati attraverso l'European Financial Stability Facility; cessioni pro soluto a favore di intermediari finanziari non bancari (in attuazione della decisione dell'Eurostat del 31 luglio 2012). Dal dicembre 2003, a seguito dell'uscita della Cassa depositi e prestiti dal settore delle Amministrazioni pubbliche, e fino all'agosto 2006 (quando la Cassa è stata classificata tra le IFM), la serie comprende i prestiti erogati dalla Cassa depositi e prestiti spa in favore delle Amministrazioni pubbliche (i prestiti di scopo della Cassa sono considerati al netto della quota non ancora erogata, segnalata tra i depositi nelle segnalazioni di vigilanza).

S848329M - Amministrazioni pubbliche: erogazioni nette di prestiti da parte di banche e fondi monetari

Prestiti erogati, al netto dei rimborsi, in favore delle Amministrazioni pubbliche da Istituzioni finanziarie monetarie, dalla Banca europea per gli investimenti e, dal settembre 2006 (quando la Cassa è stata classificata tra le IFM), dalla Cassa depositi e prestiti spa (i prestiti di scopo della Cassa sono considerati al netto della quota non ancora erogata, segnalata tra i depositi nelle segnalazioni di vigilanza). I prestiti denominati in valuta diversa da quella nazionale sono convertiti utilizzando il tasso di cambio vigente alla data di regolazione dell'operazione; si tiene conto di eventuali operazioni di cross currency swap. A seguito della decisione dell'Eurostat del 23 maggio 2005 la serie include anche i prestiti erogati a Infrastrutture spa per il finanziamento degli investimenti per l'alta velocità ferroviaria.

S029605M - Amministrazioni pubbliche: finanziamento del fabbisogno lordo

Differenza tra la variazione delle passività finanziarie delle Amministrazioni pubbliche, a esclusione di quelle che costituiscono attività di altri enti appartenenti alle Amministrazioni pubbliche, e quella delle disponibilità liquide del Tesoro (depositi presso la Banca d'Italia e impieghi della liquidità). La serie include le passività connesse con i prestiti in favore di Stati Membri dell'UEM erogati attraverso l'European Financial Stability Facility.

S969486M - Amministrazioni pubbliche: transazioni in strumenti del debito

Variazione delle passività finanziarie delle Amministrazioni pubbliche, a esclusione di quelle che costituiscono attività di altri enti appartenenti alle Amministrazioni pubbliche.

TCCE0155 - Finanziamento del fabbisogno delle Amministrazioni pubbliche: analisi per sottosectori

S029605M - Amministrazioni pubbliche: finanziamento del fabbisogno lordo

Differenza tra la variazione delle passività finanziarie delle Amministrazioni pubbliche, a esclusione di quelle che costituiscono attività di altri enti appartenenti alle Amministrazioni pubbliche, e quella delle disponibilità liquide del Tesoro (depositi presso la Banca d'Italia e impieghi della liquidità). La serie include le passività connesse con i prestiti in favore di Stati Membri dell'UEM erogati attraverso l'European Financial Stability Facility.

S112869M - Amministrazioni Centrali: emissioni nette di titoli

Emissioni nette di titoli effettuate dalle Amministrazioni centrali e non sottoscritte da enti appartenenti alle Amministrazioni pubbliche. Le emissioni lorde sono valutate al "netto ricavo", con l'eccezione dei BOT per i quali si considera il valore nominale; i rimborsi sono valutati al valore nominale, con l'eccezione dei Commercial paper e dei CTZ per i quali si considera il "netto ricavo". Per i titoli denominati in valuta estera la conversione è effettuata al tasso di cambio vigente alla data di emissione o rimborso; si tiene conto di eventuali operazioni di cross currency swap. La serie comprende, inoltre, i titoli emessi per il rimborso di debiti pregressi, quelli emessi dalle ex aziende autonome il cui onere di rimborso sia a carico dello Stato, quelli emessi nel dicembre 1993 per l'istituzione del Conto disponibilità del Tesoro presso la Banca d'Italia ai sensi della L. 26/11/93, n. 483, e quelli emessi nel mese di novembre 1994 in conversione del Conto transitorio ai sensi del DM 15/11/94 (76.206 miliardi di lire); que-

sti ultimi, inizialmente presenti nel portafoglio della Banca d'Italia, sono stati oggetto di un'operazione di concambio nel dicembre 2002. A seguito della decisione dell'Eurostat del 23 maggio 2005 la serie include anche i titoli emessi da Infrastrutture spa per il finanziamento degli investimenti per l'alta velocità ferroviaria.

S008424M - Amministrazioni Centrali: erogazioni nette di prestiti di banche e fondi monetari

Prestiti erogati, al netto dei rimborsi, da Istituzioni finanziarie monetarie, dalla Banca europea per gli investimenti e, a partire dal settembre 2006 (quando la Cassa è stata classificata tra le IFM), dalla Cassa depositi e prestiti spa (i prestiti di scopo della Cassa sono considerati al netto della quota non ancora erogata, segnalata tra i depositi nelle segnalazioni di vigilanza), il cui rimborso sia a carico delle Amministrazioni centrali. I prestiti denominati in valuta estera sono convertiti utilizzando il tasso di cambio vigente alla data di regolazione dell'operazione; si tiene conto di eventuali operazioni di cross currency swap. A seguito della decisione dell'Eurostat del 23 maggio 2005 la serie include anche i prestiti erogati a Infrastrutture spa per il finanziamento degli investimenti per l'alta velocità ferroviaria.

S794710M - Amministrazioni Centrali: finanziamento del fabbisogno lordo

Saldo tra la variazione delle passività delle Amministrazioni centrali, a esclusione di quelle che costituiscono attività di enti appartenenti alle Amministrazioni pubbliche, e quella delle disponibilità liquide del Tesoro. Alla formazione del fabbisogno delle Amministrazioni centrali concorrono i trasferimenti statali agli altri enti delle Amministrazioni pubbliche. La serie include le passività connesse con i prestiti in favore di Stati Membri dell'UEM erogati attraverso l'European Financial Stability Facility.

S173815M - Amministrazioni locali: emissioni nette di titoli

Emissioni nette di titoli effettuate dalle Amministrazioni locali e non sottoscritte da enti appartenenti alle Amministrazioni pubbliche. Le emissioni lorde sono valutate al "netto ricavo" e i rimborsi al valore nominale. Per i titoli denominati in valuta estera la conversione è effettuata al tasso di cambio vigente alla data di emissione o rimborso; si tiene conto di eventuali operazioni di cross currency swap.

S047996M - Amministrazioni locali: erogazioni nette di prestiti di banche e fondi monetari

Prestiti erogati, al netto dei rimborsi, da Istituzioni finanziarie monetarie residenti, dalla Banca europea per gli inve-

stimenti e, dal settembre 2006 (quando la Cassa è stata classificata tra le IFM), dalla Cassa depositi e prestiti spa (i prestiti di scopo della Cassa sono considerati al netto della quota non ancora erogata, segnalata tra i depositi nelle segnalazioni di vigilanza), il cui rimborso sia a carico delle Amministrazioni locali. I prestiti denominati in valuta estera sono convertiti utilizzando il tasso di cambio vigente alla data di regolazione dell'operazione; si tiene conto di eventuali operazioni di cross currency swap.

S855825M - Amministrazioni locali: finanziamento del fabbisogno aggiuntivo

Variazione delle passività delle Amministrazioni locali, a esclusione di quelle che costituiscono attività di enti appartenenti alle Amministrazioni pubbliche. Essa riflette unicamente necessità di finanziamento aggiuntive rispetto a quelle coperte dai trasferimenti statali.

S873945M - Enti di previdenza e assistenza: finanziamento del fabbisogno aggiuntivo

Variazione delle passività degli Enti di previdenza, a esclusione di quelle che costituiscono attività di enti appartenenti alle Amministrazioni pubbliche. Essa riflette unicamente necessità di finanziamento aggiuntive rispetto a quelle coperte dai trasferimenti statali.

TCCE0175 - Debito delle Amministrazioni pubbliche: analisi per strumenti

S944476M - Amministrazioni pubbliche: monete e depositi passivi in valuta nazionale

La raccolta postale, le monete in circolazione e i depositi in Tesoreria di soggetti non appartenenti al settore delle Amministrazioni pubbliche. A partire dal dicembre 2003, a seguito dell'uscita della Cassa depositi e prestiti dal settore delle Amministrazioni pubbliche, la raccolta postale include solo la quota di pertinenza del Ministero dell'Economia e delle finanze. Essa comprende buoni postali, ordinari e a termine, e conti correnti postali. A seguito della decisione dell'Eurostat del 23 maggio 2005 la serie include anche i versamenti anticipati effettuati dai concessionari d'imposta (DL 10/12/03, n. 341 convertito con la L. 9/2/04, n. 31 e DL 29/11/04, n. 282 convertito con la L.27/12/04, n. 307).

S592437M - Amministrazioni pubbliche: raccolta postale

A partire dal dicembre 2003, a seguito dell'uscita della Cassa depositi e prestiti dal settore delle Amministrazioni pubbliche, la raccolta postale include solo la quota di pertinenza del Ministero dell'Economia e delle finanze. Essa

comprende buoni postali, ordinari e a termine, e conti correnti postali.

S571730M - Amministrazioni pubbliche: titoli a breve termine

Titoli con scadenza originaria fino a un anno emessi dalle Amministrazioni pubbliche e non sottoscritti da enti appartenenti allo stesso settore. I titoli sono valutati al valore nominale. Per i titoli denominati in una valuta diversa da quella nazionale la conversione è effettuata al tasso di cambio di fine periodo. Si tiene altresì conto delle operazioni di swap.

S605216M - Amministrazioni pubbliche: titoli a medio e a lungo termine

Titoli con scadenza iniziale superiore a un anno emessi dalle Amministrazioni pubbliche e non sottoscritti da enti appartenenti allo stesso settore. I titoli sono valutati al valore nominale. Per i titoli denominati in una valuta diversa da quella nazionale la conversione è effettuata al tasso di cambio di fine periodo. Si tiene altresì conto delle operazioni di swap. La serie comprende i titoli emessi per il rimborso di debiti pregressi, quelli emessi dalle ex aziende autonome il cui onere di rimborso sia a carico dello Stato, quelli emessi nel dicembre 1993 per l'istituzione del Conto disponibilità del Tesoro presso la Banca d'Italia ai sensi della L. 26/11/93, n. 483 e quelli emessi nel mese di novembre 1994 in conversione del Conto transitorio ai sensi del DM 15/11/94 (76.206 miliardi di lire); questi ultimi, inizialmente presenti nel portafoglio della Banca d'Italia, sono stati oggetto di un'operazione di concambio nel dicembre 2002. A seguito della decisione dell'Eurostat del 23 maggio 2005 la serie include anche i titoli emessi da Infrastrutture spa per il finanziamento degli investimenti per l'alta velocità ferroviaria.

S989347M - Amministrazioni pubbliche: altre passività

Le passività verso la Banca d'Italia e i proventi delle operazioni di cartolarizzazione per la parte considerata come prestito secondo i criteri indicati dall'Eurostat. A partire dal dicembre 2003, a seguito dell'uscita della Cassa depositi e prestiti dal settore delle Amministrazioni pubbliche, la serie comprende, fino all'agosto 2006, anche i prestiti erogati dalla Cassa depositi e prestiti spa in favore delle Amministrazioni pubbliche al netto della quota parte dei prestiti di scopo non ancora erogata e presente nei depositi nelle segnalazioni di vigilanza. La serie include le passività connesse con i prestiti in favore di Stati Membri dell'UEM erogati attraverso l'European Financial Stability Facility e dal dicembre 1997 le ces-

sioni pro soluto a favore di intermediari finanziari non bancari in attuazione della decisione dell'Eurostat del 31 luglio 2012.

S352384M - Amministrazioni pubbliche: prestiti di banche e fondi monetari

Prestiti in favore delle Amministrazioni pubbliche erogati da Istituzioni finanziarie monetarie residenti, e dalla Banca europea per gli investimenti e, a partire dal settembre 2006, dalla Cassa depositi e prestiti spa. Per i prestiti denominati in valuta diversa da quella nazionale la conversione è effettuata al tasso di cambio di fine periodo. A seguito della decisione dell'Eurostat del 23 maggio 2005 la serie include anche i prestiti erogati da Infrastrutture spa per il finanziamento degli investimenti per l'alta velocità ferroviaria. L'aggregato è al netto della quota parte dei prestiti di scopo della Cassa depositi e prestiti spa non ancora erogata e presente nei depositi nelle segnalazioni di vigilanza.

S319464M - Amministrazioni pubbliche: debito lordo

La somma delle passività finanziarie delle Amministrazioni pubbliche, a esclusione di quelle che costituiscono attività di enti appartenenti allo stesso settore. L'aggregato è calcolato in coerenza con i criteri metodologici definiti nel Regolamento del Consiglio delle Comunità Europee n. 479/2009.

S050580M - Amministrazioni pubbliche: debito lordo con scadenza iniziale > 1 anno

La somma delle passività finanziarie con scadenza originaria superiore a un anno delle Amministrazioni pubbliche, a esclusione di quelle che costituiscono attività di enti appartenenti alle Amministrazioni pubbliche. L'aggregato è calcolato in coerenza con i criteri metodologici definiti nel Regolamento del Consiglio delle Comunità Europee n. 479/2009.

S432714M - Altri strumenti a tasso variabile con scadenza iniziale maggiore di 1 anno

La somma delle passività finanziarie a tasso variabile delle Amministrazioni pubbliche, a esclusione di quelle che costituiscono attività di enti appartenenti alle Amministrazioni pubbliche, con scadenza superiore a un anno. L'aggregato è calcolato in coerenza con i criteri metodologici definiti nel Regolamento del Consiglio delle Comunità Europee n. 479/2009.

S016663M - Amministrazioni pubbliche: debito lordo in valute estere

La somma delle passività finanziarie denominate in valute estere delle Amministrazioni pubbliche, a esclusione di quelle che costituiscono attività di enti appartenenti allo stesso settore. L'aggregato è calcolato in coerenza con i criteri metodologici definiti del Regolamento del Consiglio delle Comunità Europee n. 479/2009.

S441461M - Amministrazioni Centrali: passività connesse con i prestiti a medio e lungo termine erogati dall'European Financial Stability Facility (EFSF)

Passività connesse con i prestiti in favore di Stati Membri dell'UEM erogati attraverso l'European Financial Stability Facility.

TCCE0200 - Debito delle amministrazioni pubbliche: analisi per settori detentori

S188615M - Amministrazioni pubbliche: titoli detenuti dalla Banca d'Italia

La quota dei titoli emessi dalle Amministrazioni pubbliche detenuta dalla Banca d'Italia. La serie include i titoli acquistati dalla Banca d'Italia nell'ambito del Securities market programme (SMP) e del Public sector purchase programme (PSPP).

S299179M - Amministrazioni pubbliche: titoli detenuti da altre istituzioni finanziarie monetarie

La quota dei titoli emessi dalle Amministrazioni pubbliche detenuta da altre Istituzioni finanziarie monetarie.

S439258M - Amministrazioni pubbliche: titoli detenuti da altre istituzioni finanziarie

La quota dei titoli emessi dalle Amministrazioni pubbliche detenuta da altre istituzioni finanziarie.

S586188M - Amministrazioni pubbliche: titoli detenuti da non residenti

La quota dei titoli emessi dalle Amministrazioni pubbliche detenuta da soggetti non residenti. L'aggregato è in parte stimato sulla base di informazioni contenute nelle segnalazioni per la bilancia dei pagamenti. Dal dicembre 2008 i dati sono rilevati titolo per titolo, direttamente al valore nominale ed includono anche i titoli acquisiti dall'Eurosistema, con l'eccezione di quelli detenuti dalla Banca d'Italia, nell'ambito del Securities market programme (SMP) e del Public sector purchase programme (PSPP).

S533285M - Amministrazioni pubbliche: titoli detenuti da altri residenti

La quota dei titoli emessi dalle Amministrazioni pubbliche detenuta da altri residenti non appartenenti allo stesso settore. L'aggregato è calcolato come residuo.

S177952M - Amministrazioni pubbliche: debito lordo detenuto da Banca d'Italia

La quota delle passività finanziarie delle Amministrazioni pubbliche detenuta dalla Banca d'Italia. L'aggregato è calcolato in coerenza con i criteri metodologici definiti nel Regolamento del Consiglio delle Comunità Europee n. 479/2009.

S240301M - Amministrazioni pubbliche: debito lordo detenuto da altre istituzioni finanziarie monetarie

La quota delle passività finanziarie delle Amministrazioni pubbliche detenuta da altre Istituzioni finanziarie monetarie. L'aggregato è calcolato in coerenza con i criteri metodologici definiti nel Regolamento del Consiglio delle Comunità Europee n.479/2009.

S382950M - Amministrazioni pubbliche: debito lordo detenuto da altre istituzioni finanziarie

La quota delle passività finanziarie delle Amministrazioni pubbliche detenuta da altre istituzioni finanziarie. L'aggregato è calcolato in coerenza con i criteri metodologici definiti nel Regolamento del Consiglio delle Comunità Europee n. 479/2009.

S569014M - Amministrazioni pubbliche: debito lordo detenuto da non residenti

La quota delle passività finanziarie delle Amministrazioni pubbliche detenute da soggetti non residenti. L'aggregato è in parte stimato sulla base di informazioni contenute nelle segnalazioni per la bilancia dei pagamenti; esso include le passività connesse con i prestiti in favore di Stati Membri dell'UEM erogati dall'European Financial Stability Facility. Dal dicembre 2008 i dati sono rilevati titolo per titolo direttamente al valore nominale ed includono anche i titoli acquisiti dall'Eurosistema, con l'eccezione di quelli detenuti dalla Banca d'Italia, nell'ambito del Securities market programme (SMP) e del Public sector purchase programme (PSPP). L'aggregato è calcolato in coerenza con i criteri metodologici definiti nel Regolamento del Consiglio delle Comunità Europee n. 479/2009.

S501942M - Amministrazioni pubbliche: debito lordo detenuto da altri residenti

La quota delle passività finanziarie delle Amministrazioni pubbliche detenuta da altri residenti non appartenenti allo stesso settore. L'aggregato è calcolato come residuo e in coerenza con i criteri metodologici definiti nel Regolamento del Consiglio delle Comunità Europee n. 479/2009.

S319464M - Amministrazioni pubbliche: debito lordo

La somma delle passività finanziarie delle Amministrazioni pubbliche, a esclusione di quelle che costituiscono attività di enti appartenenti allo stesso settore. L'aggregato è calcolato in coerenza con i criteri metodologici definiti nel Regolamento del Consiglio delle Comunità Europee n. 479/2009.

TCCE0225 - Debito delle Amministrazioni pubbliche: analisi per sottosectori

S319464M - Amministrazioni pubbliche: debito lordo

La somma delle passività finanziarie delle Amministrazioni pubbliche, a esclusione di quelle che costituiscono attività di enti appartenenti allo stesso settore. L'aggregato è calcolato in coerenza con i criteri metodologici definiti nel Regolamento del Consiglio delle Comunità Europee n. 479/2009.

S554881M - Amministrazioni Centrali: titoli

Titoli emessi dalle Amministrazioni centrali e non sottoscritti da enti appartenenti alle Amministrazioni pubbliche. I titoli sono valutati al valore nominale. Per i titoli denominati in una valuta diversa da quella nazionale la conversione è effettuata al tasso di cambio di fine periodo. Si tiene altresì conto delle operazioni di swap. La serie comprende i titoli emessi per il rimborso di debiti pregressi, quelli emessi dalle ex aziende autonome il cui onere di rimborso sia a carico dello Stato, quelli emessi nel dicembre 1993 per l'istituzione del Conto disponibilità del Tesoro presso la Banca d'Italia ai sensi della L. 26/11/93, n. 483 e quelli emessi nel mese di novembre 1994 in conversione del Conto transitorio ai sensi del DM 15/11/94 (76.206 miliardi di lire); questi ultimi, inizialmente presenti nel portafoglio della Banca d'Italia, sono stati oggetto di un'operazione di concambio nel dicembre 2002. A seguito della decisione dell'Eurostat del 23 maggio 2005 la serie include anche i titoli emessi da Infrastrutture spa per il finanziamento degli investimenti per l'alta velocità ferroviaria.

S288236M - Amministrazioni Centrali: prestiti di banche e fondi monetari

Prestiti erogati da Istituzioni finanziarie monetarie residenti, dalla Banca europea per gli investimenti e, a partire dal settembre 2006, dalla Cassa depositi e prestiti spa, il cui rimborso sia a carico delle Amministrazioni centrali. Per i prestiti denominati in valuta diversa da quella nazionale la conversione è effettuata al tasso di cambio di fine periodo. A seguito della decisione dell'Eurostat del 23 maggio 2005 la serie include anche i prestiti erogati da Infrastrutture spa per il finanziamento degli investimenti per l'alta velocità ferroviaria. Al netto della quota parte dei prestiti di scopo della Cassa depositi e prestiti spa non ancora erogata e presente nei depositi nelle segnalazioni di vigilanza.

S102740M - Amministrazioni Centrali: elementi di consolidamento

Le passività finanziarie delle Amministrazioni centrali che costituiscono attività di enti appartenenti agli altri sottosectori delle Amministrazioni pubbliche. L'aggregato è calcolato in coerenza con i criteri metodologici definiti nel Regolamento del Consiglio delle Comunità Europee n. 479/2009.

S630911M - Amministrazioni Centrali: debito lordo

La somma delle passività finanziarie delle Amministrazioni centrali, a esclusione di quelle che costituiscono attività di enti appartenenti alle Amministrazioni pubbliche. L'aggregato è calcolato in coerenza con i criteri metodologici definiti nel Regolamento del Consiglio delle Comunità Europee n. 479/2009.

S079329M - Amministrazioni Centrali: debito lordo non consolidato

La somma delle passività finanziarie delle Amministrazioni centrali (a esclusione di quelle detenute dallo stesso sottosectore), comprese quelle che costituiscono attività di enti appartenenti agli altri sottosectori delle Amministrazioni pubbliche. L'aggregato è calcolato in coerenza con i criteri metodologici definiti nel Regolamento del Consiglio delle Comunità Europee n. 479/2009.

S595969M - Amministrazioni locali: titoli

Titoli emessi dalle Amministrazioni locali e non sottoscritti da enti appartenenti alle Amministrazioni pubbliche. I titoli sono valutati al valore nominale. Per i titoli denominati in una valuta diversa da quella nazionale la conversione è effettuata al tasso di cambio di fine periodo. Si tiene altresì conto delle operazioni di swap.

S308890M - Amministrazioni locali: prestiti di banche e fondi monetari

Prestiti erogati da Istituzioni finanziarie monetarie residenti, dalla Banca europea per gli investimenti e, a partire dal settembre 2006, dalla Cassa depositi e prestiti spa, il cui rimborso sia a carico delle Amministrazioni locali. Per i prestiti denominati in valuta diversa da quella nazionale la conversione è effettuata al tasso di cambio di fine periodo. Al netto della quota parte dei prestiti di scopo della Cassa depositi e prestiti spa non ancora erogata e presente nei depositi nelle segnalazioni di vigilanza.

S148651M - Amministrazioni locali: elementi di consolidamento

Le passività finanziarie delle Amministrazioni locali che costituiscono attività di enti appartenenti agli altri sottosecttori delle Amministrazioni pubbliche. L'aggregato è calcolato in coerenza con i criteri metodologici definiti nel Regolamento del Consiglio delle Comunità Europee n. 479/2009.

S653442M - Amministrazioni locali: debito lordo

La somma delle passività finanziarie delle Amministrazioni locali, a esclusione di quelle che costituiscono attività di enti appartenenti alle Amministrazioni pubbliche. L'aggregato è calcolato in coerenza con i criteri metodologici definiti nel Regolamento del Consiglio delle Comunità Europee n. 479/2009.

S139396M - Amministrazioni locali: debito lordo non consolidato

La somma delle passività finanziarie delle Amministrazioni locali (a esclusione di quelle detenute dallo stesso sottosectore), comprese quelle che costituiscono attività di enti appartenenti agli altri sottosecttori delle Amministrazioni pubbliche. L'aggregato è calcolato in coerenza con i criteri metodologici definiti nel Regolamento del Consiglio delle Comunità Europee n. 479/2009.

S167668M - Enti di previdenza e assistenza: elementi di consolidamento

Le passività finanziarie degli Enti di previdenza che costituiscono attività di enti appartenenti agli altri sottosecttori delle Amministrazioni pubbliche. L'aggregato è calcolato in coerenza con i criteri metodologici definiti nel Regolamento del Consiglio delle Comunità Europee n. 479/2009.

S493639M - Enti di previdenza e assistenza: debito lordo

La somma delle passività finanziarie degli Enti di previdenza, a esclusione di quelle che costituiscono attività di enti

appartenenti alle Amministrazioni pubbliche. L'aggregato è calcolato in coerenza con i criteri metodologici definiti nel Regolamento del Consiglio delle Comunità Europee n. 479/2009.

S159481M - Enti di previdenza e assistenza: debito lordo non consolidato

La somma delle passività finanziarie degli Enti di previdenza (a esclusione di quelle detenute dallo stesso sottosectore), comprese quelle che costituiscono attività di enti appartenenti agli altri sottosecttori delle Amministrazioni pubbliche. L'aggregato è calcolato in coerenza con i criteri metodologici definiti nel Regolamento del Consiglio delle Comunità Europee n. 479/2009.

TCCE0250 - Debito delle Amministrazioni locali: analisi per comparti e strumenti

S291319M - Comuni: titoli

Titoli emessi dai Comuni e dalle Unioni di comuni e non sottoscritti da enti appartenenti alle Amministrazioni pubbliche. I titoli sono valutati al valore nominale. Per i titoli denominati in una valuta diversa da quella nazionale la conversione è effettuata in base al tasso di cambio di fine periodo. Si tiene altresì conto delle operazioni di swap.

S303852M - Comuni: prestiti di banche e fondi monetari e CDP SpA

Prestiti erogati da Istituzioni finanziarie monetarie residenti, dalla Cassa depositi e prestiti spa e dalla Banca europea per gli investimenti il cui rimborso sia a carico dei Comuni e delle Unioni di comuni. Per i prestiti denominati in valuta diversa da quella nazionale la conversione è effettuata al tasso di cambio di fine periodo. Al netto della quota parte dei prestiti di scopo della Cassa depositi e prestiti spa non ancora erogata e presente nei depositi nelle segnalazioni di vigilanza.

S274087M - Comuni: debito lordo

La somma delle passività finanziarie dei Comuni e delle Unioni di comuni a esclusione di quelle che costituiscono attività di enti appartenenti alle Amministrazioni pubbliche. L'aggregato è calcolato in coerenza con i criteri metodologici definiti nel Regolamento del Consiglio delle Comunità Europee n. 479/2009.

S653442M - Amministrazioni locali: debito lordo

La somma delle passività finanziarie delle Amministrazioni locali, a esclusione di quelle che costituiscono attività

di enti appartenenti alle Amministrazioni pubbliche. L'aggregato è calcolato in coerenza con i criteri metodologici definiti nel Regolamento del Consiglio delle Comunità Europee n. 479/2009.

S612101M - Regioni e Province autonome: titoli

Titoli emessi dalle Regioni e non sottoscritti da enti appartenenti alle Amministrazioni pubbliche. I titoli sono valutati al valore nominale. Per i titoli denominati in una valuta diversa da quella nazionale la conversione è effettuata in base al tasso di cambio di fine periodo. Si tiene altresì conto delle operazioni di swap.

S645440M - Regioni e Province autonome: prestiti di banche e fondi monetari e CDP SpA

Prestiti erogati da Istituzioni finanziarie monetarie residenti, dalla Cassa depositi e prestiti spa e dalla Banca europea per gli investimenti il cui rimborso sia a carico delle Regioni. Per i prestiti denominati in valuta diversa da quella nazionale la conversione è effettuata al tasso di cambio di fine periodo. Al netto della quota parte dei prestiti di scopo della Cassa depositi e prestiti spa non ancora erogata e presente nei depositi nelle segnalazioni di vigilanza.

S599075M - Regioni e Province autonome: debito lordo

La somma delle passività finanziarie delle Regioni, a esclusione di quelle che costituiscono attività di enti appartenenti alle Amministrazioni pubbliche. L'aggregato è calcolato in coerenza con i criteri metodologici definiti nel Regolamento del Consiglio delle Comunità Europee n.479/2009. La serie include anche le passività relative alle operazioni di cartolarizzazione di crediti nei confronti di enti del settore sanitario.

S222859M - Province: titoli

Titoli emessi dalle Province e dalle Aree metropolitane e non sottoscritti da enti appartenenti alle Amministrazioni pubbliche. I titoli sono valutati al valore nominale. Per i titoli denominati in una valuta diversa da quella nazionale la conversione è effettuata in base al tasso di cambio di fine periodo. Si tiene altresì conto delle operazioni di swap.

S254411M - Province: prestiti di banche e fondi monetari e CDP SpA

Prestiti erogati da Istituzioni finanziarie monetarie residenti, dalla Cassa depositi e prestiti spa e dalla Banca europea per gli investimenti il cui rimborso sia a carico delle Province e delle Aree metropolitane. Per i prestiti denominati in valuta diversa da quella nazionale la conversione è effet-

tuata al tasso di cambio di fine periodo. Al netto della quota parte dei prestiti di scopo della Cassa depositi e prestiti spa non ancora erogata e presente nei depositi nelle segnalazioni di vigilanza.

S893669M - Province: debito lordo

La somma delle passività finanziarie delle Province e delle Aree metropolitane a esclusione di quelle che costituiscono attività di enti appartenenti alle Amministrazioni pubbliche. L'aggregato è calcolato in coerenza con i criteri metodologici definiti nel Regolamento del Consiglio delle Comunità Europee n. 479/2009.

S737731M - Altri enti locali: debito lordo

La somma delle passività finanziarie di altri enti delle Amministrazioni locali, a esclusione di quelle che costituiscono attività di enti appartenenti alle Amministrazioni pubbliche. L'aggregato è calcolato in coerenza con i criteri metodologici definiti nel Regolamento del Consiglio delle Comunità Europee n. 479/2009.

TCCE0275 - Debito delle Amministrazioni locali: analisi per aree geografiche

S653442M - Amministrazioni locali: debito lordo

La somma delle passività finanziarie delle Amministrazioni locali, a esclusione di quelle che costituiscono attività di enti appartenenti alle Amministrazioni pubbliche. L'aggregato è calcolato in coerenza con i criteri metodologici definiti nel Regolamento del Consiglio delle Comunità Europee n. 479/2009.

S775460M - Amministrazioni locali (Nord-Ovest): debito lordo

La somma delle passività finanziarie delle Amministrazioni locali residenti nel Nord ovest, a esclusione di quelle che costituiscono attività di enti appartenenti alle Amministrazioni pubbliche. L'aggregato è calcolato in coerenza con i criteri metodologici definiti nel Regolamento del Consiglio delle Comunità Europee n. 479/2009.

S800808M - Amministrazioni locali (Sud): debito lordo

La somma delle passività finanziarie delle Amministrazioni locali residenti nel Sud, a esclusione di quelle che costituiscono attività di enti appartenenti alle Amministrazioni pubbliche. L'aggregato è calcolato in coerenza con i criteri metodologici definiti nel Regolamento del Consiglio delle Comunità Europee n. 479/2009.

S837146M - Amministrazioni locali (Isole): debito lordo

La somma delle passività finanziarie delle Amministrazioni locali residenti nelle Isole, a esclusione di quelle che costituiscono attività di enti appartenenti alle Amministrazioni pubbliche. L'aggregato è calcolato in coerenza con i criteri metodologici definiti nel Regolamento del Consiglio delle Comunità Europee n. 479/2009.

S785031M - Amministrazioni locali (Nord-Est):debito lordo

La somma delle passività finanziarie delle Amministrazioni locali residenti nel Nord est, a esclusione di quelle che costituiscono attività di enti appartenenti alle Amministrazioni pubbliche. L'aggregato è calcolato in coerenza con i criteri metodologici definiti nel Regolamento del Consiglio delle Comunità Europee n. 479/2009.

S791946M - Amministrazioni locali (Centro): debito lordo

La somma delle passività finanziarie delle Amministrazioni locali residenti nel Centro, a esclusione di quelle che costituiscono attività di enti appartenenti alle Amministrazioni pubbliche. L'aggregato è calcolato in coerenza con i criteri metodologici definiti nel Regolamento del Consiglio delle Comunità Europee n. 479/2009.

TCCE0300 - Debito, depositi attivi e altre attività delle Amministrazioni pubbliche

S371683M - Conto disponibilità del tesoro

Il Conto disponibilità del Tesoro per i servizi di tesoreria (L. 26/11/93, n. 483).

S399281M - Fondo per l'ammortamento del debito pubblico

Il Fondo per l'ammortamento di titoli di Stato (L. 27/10/93, n. 432, modificata dal DL 8/7/94, n. 436, più volte reiterato e convertito con la L. 6/3/96, n. 110). Dal gennaio 2015 la gestione e le relative giacenze sono trasferite dalla Banca d'Italia alla Cassa depositi e prestiti (L. 23/12/2014, n.190).

S418613M - Amministrazioni pubbliche: impieghi della liquidità

Gli importi derivanti dalle operazioni OPTES riguardanti impieghi di liquidità del Tesoro presso il sistema bancario e conseguenti all'avvio del nuovo sistema di gestione della disponibilità del Tesoro presso la Banca d'Italia (Decreto del Ministro dell'Economia e delle Finanze n. 25391 del 25 ottobre 2011). Le operazioni sono svolte attraverso aste o negoziazione bilaterale.

S411680M - Amministrazioni pubbliche: altri depositi presso la Banca d'Italia

Altri depositi vincolati a scadenza predeterminata. Include principalmente il conto corrente intestato al Dipartimento del Tesoro istituito in base alla convenzione tra la Banca d'Italia e le controparti ammesse a partecipare alle operazioni per conto del Tesoro (OPTES) (Decreto del Ministro dell'Economia e delle Finanze n. 25391 del 25 ottobre 2011).

S202988M - Amministrazioni pubbliche: depositi presso la Banca d'Italia

Include il Conto disponibilità del Tesoro per i servizi di tesoreria (L. 26/11/93, n. 483 e DM 19/9/05), il Fondo per l'ammortamento di titoli di Stato (L. 27/10/93, n. 432, modificata dal DL 8/7/94, n. 436, più volte reiterato e convertito con la L. 6/3/96, n. 110) e altri depositi vincolati a scadenza predeterminata.

S752783M - Amministrazioni pubbliche: depositi presso istituzioni finanziarie monetarie residenti al netto degli impieghi della liquidità

La somma dei depositi delle Amministrazioni pubbliche presso le Istituzioni monetarie finanziarie residenti. Non include le operazioni OPTES riguardanti gli impieghi di liquidità del Tesoro effettuate con intermediari residenti e, con riferimento alla Cassa depositi e prestiti spa, la quota parte dei prestiti di scopo non ancora erogata e il Fondo per l'ammortamento del debito pubblico.

S329544M - Amministrazioni pubbliche: disponibilità liquide del Tesoro

Include il Conto disponibilità del Tesoro per i servizi di tesoreria (L. 26/11/93, n. 483 e DM 19/9/05), il Fondo per l'ammortamento di titoli di Stato (L. 27/10/93, n. 432, modificata dal DL 8/7/94, n. 436, più volte reiterato e convertito con la L. 6/3/96, n. 110), altri depositi vincolati a scadenza predeterminata, le operazioni OPTES riguardanti impieghi della liquidità del Tesoro presso il sistema bancario (Decreto del Ministro dell'Economia e delle Finanze n.25391 del 25 ottobre 2011) e, sino al novembre 1994, il Conto corrente per il servizio di tesoreria provinciale e il Conto transitorio (L. 26/11/93, n. 483).

- - Amministrazioni pubbliche: depositi presso la Banca d'Italia (escluso Fondo ammortamento)

Include il Conto disponibilità del Tesoro per i servizi di tesoreria (L. 26/11/93, n. 483 e DM 19/9/05) e altri depositi vincolati a scadenza predeterminata.

S319464M - Amministrazioni pubbliche: debito lordo

La somma delle passività finanziarie delle Amministrazioni pubbliche, a esclusione di quelle che costituiscono attività di enti appartenenti allo stesso settore. L'aggregato è calcolato in coerenza con i criteri metodologici definiti nel Regolamento del Consiglio delle Comunità Europee n. 479/2009.

S687961M - Amministrazioni pubbliche: debito al netto delle disponibilità liquide del Tesoro

La somma delle passività finanziarie delle Amministrazioni pubbliche, a esclusione di quelle che costituiscono attività di enti appartenenti allo stesso settore, al netto dei depositi delle Amministrazioni pubbliche presso la Banca d'Italia e delle operazioni OPTES riguardanti impieghi della liquidità del Tesoro presso il sistema bancario. L'aggregato è calcolato in coerenza con i criteri metodologici definiti nel Regolamento del Consiglio delle Comunità Europee n. 479/2009.

S452657M - Amministrazioni Centrali: passività connesse con i prestiti a stati membri dell'UEM (bilaterali o attraverso l'European Financial Stability Facility - EFSF)

Passività connesse con i prestiti in favore di Stati Membri dell'UEM erogati sia bilateralmente sia attraverso l'European Financial Stability Facility.

S271668M - Amministrazioni centrali: partecipazioni al capitale dell'European Stability Mechanism (ESM)

Quota di partecipazione al capitale dell'European Stability Mechanism (ESM). L'ESM dispone di un capitale pari a 700 miliardi, di cui 80 miliardi sotto forma di capitale versato dagli Stati Membri entro il primo semestre del 2014; la parte rimanente è costituita da capitale richiamabile.

TCCE0325 - Debito delle Amministrazioni pubbliche: analisi per vita residua

S319464M - Amministrazioni pubbliche: debito lordo

La somma delle passività finanziarie delle Amministrazioni pubbliche, a esclusione di quelle che costituiscono attività di enti appartenenti allo stesso settore. L'aggregato è calcolato in coerenza con i criteri metodologici definiti nel Regolamento del Consiglio delle Comunità Europee n. 479/2009.

S897714M - Amministrazioni pubbliche: debito lordo con vita residua fino a 1 anno

La somma delle passività finanziarie delle Amministrazioni locali, a esclusione di quelle che costituiscono attività di enti appartenenti alle Amministrazioni pubbliche. L'aggregato è calcolato in coerenza con i criteri metodologici definiti nel Regolamento del Consiglio delle Comunità Europee n. 479/2009.

S381602M - Amministrazioni pubbliche: debito lordo con vita residua tra 1 e 5 anni

La somma delle passività finanziarie delle Amministrazioni pubbliche, a esclusione di quelle che costituiscono attività di enti appartenenti alle Amministrazioni pubbliche, con vita residua tra uno e cinque anni. Fino al novembre 2008 la vita residua dei prestiti è stimata sulla base di quella dei titoli; fino all'agosto 2010 la vita residua dei prestiti erogati dalla Cassa depositi e prestiti è stimata sulla base di quella dei prestiti di Istituzioni finanziarie monetarie. L'aggregato è calcolato in coerenza con i criteri metodologici definiti nel Regolamento del Consiglio delle Comunità Europee n. 479/2009.

S401566M - Debito lordo con vita residua maggiore di 5 anni

La somma delle passività finanziarie delle Amministrazioni pubbliche, a esclusione di quelle che costituiscono attività di enti appartenenti alle Amministrazioni pubbliche, con vita residua maggiore di cinque anni. Fino al novembre 2008 la vita residua dei prestiti è stimata sulla base di quella dei titoli; fino all'agosto 2010 la vita residua dei prestiti erogati dalla Cassa depositi e prestiti è stimata sulla base di quella dei prestiti di Istituzioni finanziarie monetarie. L'aggregato è calcolato in coerenza con i criteri metodologici definiti nel Regolamento del Consiglio delle Comunità Europee n. 479/2009.

S388595M - Amministrazioni pubbliche: strumenti a tasso variabile con vita residua tra 1 e 5 anni

La somma delle passività finanziarie a tasso variabile delle Amministrazioni pubbliche, a esclusione di quelle che costituiscono attività di enti appartenenti alle Amministrazioni pubbliche, con vita residua tra uno e cinque anni. Fino al novembre 2008 la vita residua dei prestiti è stimata sulla base di quella dei titoli; fino all'agosto 2010 la vita residua dei prestiti erogati dalla Cassa depositi e prestiti è stimata sulla base di quella dei prestiti di Istituzioni finanziarie monetarie. L'aggregato è calcolato in coerenza con i criteri metodologici definiti nel Regolamento del Consiglio delle Comunità Europee n. 479/2009.

S416526M - Strumenti a tasso variabile con vita residua maggiore di 5 anni

La somma delle passività finanziarie a tasso variabile delle Amministrazioni pubbliche, a esclusione di quelle che costituiscono attività di enti appartenenti alle Amministrazioni pubbliche, con vita residua maggiore di cinque anni. Fino al novembre 2008 la vita residua dei prestiti è stimata sulla base di quella dei titoli; fino all'agosto 2010 la vita residua dei prestiti erogati dalla Cassa depositi e prestiti è stimata sulla base di quella dei prestiti di Istituzioni finanziarie monetarie. L'aggregato è calcolato in coerenza con i criteri metodologici definiti nel Regolamento del Consiglio delle Comunità Europee n. 479/2009.

S426962M - Amministrazioni pubbliche: vita media residua del debito lordo

Vita media residua in anni delle passività finanziarie delle Amministrazioni pubbliche a esclusione di quelle che costituiscono attività di enti appartenenti alle Amministrazioni pubbliche. Fino al novembre 2008 la vita media residua dei prestiti è stimata sulla base di quella dei titoli; fino all'agosto 2010 la vita media residua dei prestiti erogati dalla Cassa depositi e prestiti è stimata sulla base di quella dei prestiti di Istituzioni finanziarie monetarie. L'aggregato è calcolato in coerenza con i criteri metodologici definiti nel Regolamento del Consiglio delle Comunità Europee n. 479/2009.

**TCCE0350 - Debito delle Amministrazioni pubbliche:
analisi per scadenza originaria, strumento,
valuta e residenza dei creditori**

S944476M - Amministrazioni pubbliche: monete e depositi passivi in valuta nazionale

La raccolta postale, le monete in circolazione e i depositi in Tesoreria di soggetti non appartenenti al settore delle Amministrazioni pubbliche. A partire dal dicembre 2003, a seguito dell'uscita della Cassa depositi e prestiti dal settore delle Amministrazioni pubbliche, la raccolta postale include solo la quota di pertinenza del Ministero dell'Economia e delle finanze. Essa comprende buoni postali, ordinari e a termine, e conti correnti postali. A seguito della decisione dell'Eurostat del 23 maggio 2005 la serie include anche i versamenti anticipati effettuati dai concessionari d'imposta (DL 10/12/03, n. 341 convertito con la L. 9/2/04, n. 31 e DL 29/11/04, n. 282 convertito con la L.27/12/04, n. 307).

S255130M - Amministrazioni pubbliche: monete e depositi a breve termine

Le monete in circolazione, i depositi in Tesoreria di soggetti non appartenenti al settore delle Amministrazioni pub-

bliche e la raccolta postale, a esclusione dei buoni postali fruttiferi a termine e dei libretti vincolati di risparmio postale. A partire dal dicembre 2003, a seguito dell'uscita della Cassa depositi e prestiti dal settore delle Amministrazioni pubbliche, la raccolta postale include solo la quota di pertinenza del Ministero dell'Economia e delle finanze. Essa comprende i buoni postali ordinari e i conti correnti postali. A seguito della decisione dell'Eurostat del 23 maggio 2005 la serie include i versamenti anticipati effettuati dai concessionari d'imposta (DL 10/12/03, n. 341 convertito con la L. 9/2/04, n. 31 e DL 29/11/04, n. 282 convertito con la L. 27/12/04, n. 307).

S271256M - Amministrazioni pubbliche: monete e depositi a medio e lungo termine con vita residua < 1 anno

La quota di pertinenza del Ministero dell'Economia e delle finanze di libretti vincolati di risparmio postale e buoni postali fruttiferi a termine con vita residua fino a un anno.

S285897M - Amministrazioni pubbliche: monete e depositi a medio e lungo termine con vita residua > 1 anno

La quota di pertinenza del Ministero dell'Economia e delle finanze di libretti vincolati di risparmio postale e buoni postali fruttiferi a termine con vita residua superiore a un anno.

S299588M - Amministrazioni pubbliche: titoli di debito

Titoli di debito emessi dalle Amministrazioni pubbliche e non sottoscritti da enti appartenenti allo stesso settore. I titoli sono valutati al valore nominale. Per i titoli denominati in una valuta diversa da quella nazionale, la conversione è effettuata al tasso di cambio di fine periodo. Si tiene conto delle operazioni di swap. La serie comprende i titoli emessi per il rimborso di debiti pregressi, quelli emessi dalle ex aziende autonome il cui onere di rimborso sia a carico dello Stato, quelli emessi nel dicembre 1993 per l'istituzione del Conto disponibilità del Tesoro presso la Banca d'Italia ai sensi della L. 26/11/93, n. 483 e quelli emessi nel mese di novembre 1994 in conversione del Conto transitorio ai sensi del DM 15/11/94 (76.206 miliardi di lire); questi ultimi, inizialmente presenti nel portafoglio della Banca d'Italia, sono stati oggetto di un'operazione di concambio nel dicembre 2002. A seguito della decisione dell'Eurostat del 23 maggio 2005 la serie include i titoli emessi da Infrastrutture spa per il finanziamento degli investimenti per l'alta velocità ferroviaria.

S571730M - Amministrazioni pubbliche: titoli a breve termine

Titoli con scadenza originaria fino a un anno emessi dalle Amministrazioni pubbliche e non sottoscritti da enti appartenenti allo stesso settore. I titoli sono valutati al valore

nominale. Per i titoli denominati in una valuta diversa da quella nazionale la conversione è effettuata al tasso di cambio di fine periodo. Si tiene altresì conto delle operazioni di swap.

S275638M - Amministrazioni pubbliche: titoli di debito a medio e lungo termine con vita residua < 1 anno

Titoli con scadenza originaria superiore a un anno e con vita residua fino a un anno, emessi dalle Amministrazioni pubbliche e non sottoscritti da enti appartenenti allo stesso settore. I titoli sono valutati al valore nominale. Per i titoli denominati in una valuta diversa da quella nazionale la conversione è effettuata al tasso di cambio di fine periodo. Si tiene conto delle operazioni di swap.

S288235M - Amministrazioni pubbliche: titoli di debito a medio e lungo termine con vita residua > 1 anno

Titoli con vita residua superiore a un anno, emessi dalle Amministrazioni pubbliche e non sottoscritti da enti appartenenti allo stesso settore. I titoli sono valutati al valore nominale. Per i titoli denominati in una valuta diversa da quella nazionale la conversione è effettuata al tasso di cambio di fine periodo. Si tiene conto delle operazioni di swap.

S303223M - Amministrazioni pubbliche: prestiti

Prestiti erogati in favore delle Amministrazioni pubbliche, al netto di quelli che costituiscono attività di enti appartenenti alle Amministrazioni pubbliche. Per le componenti si veda la tavola TCCE0175.

S260419M - Amministrazioni pubbliche: prestiti a breve termine

Prestiti erogati in favore delle Amministrazioni pubbliche con scadenza originaria fino a un anno, al netto di quelli che costituiscono attività di enti appartenenti alle Amministrazioni pubbliche.

S278851M - Amministrazioni pubbliche: prestiti a medio e a lungo termine con vita residua < 1 anno

Prestiti erogati in favore delle Amministrazioni pubbliche con scadenza originaria superiore a un anno e vita residua fino a un anno, al netto di quelli che costituiscono attività di enti appartenenti alle Amministrazioni pubbliche.

S294377M - Amministrazioni pubbliche: prestiti a medio e a lungo termine con vita residua > 1 anno

Prestiti erogati in favore delle Amministrazioni pubbliche con vita residua superiore a un anno, al netto di quelli che

costituiscono attività di enti appartenenti alle Amministrazioni pubbliche.

S569014M - Amministrazioni pubbliche: debito lordo detenuto da non residenti

La quota delle passività finanziarie delle Amministrazioni pubbliche detenute da soggetti non residenti. L'aggregato è in parte stimato sulla base di informazioni contenute nelle segnalazioni per la bilancia dei pagamenti; esso include le passività connesse con i prestiti in favore di Stati Membri dell'UEM erogati dall'European Financial Stability Facility. Dal dicembre 2008 i dati sono rilevati titolo per titolo direttamente al valore nominale ed includono anche i titoli acquisiti dall'Eurosistema, con l'eccezione di quelli detenuti dalla Banca d'Italia, nell'ambito del Securities market programme (SMP) e del Public sector purchase programme (PSPP). L'aggregato è calcolato in coerenza con i criteri metodologici definiti nel Regolamento del Consiglio delle Comunità Europee n. 479/2009.

S315045M - Amministrazioni pubbliche: debito lordo detenuto da residenti

La quota delle passività finanziarie delle Amministrazioni pubbliche detenute da soggetti residenti. Per le singole componenti si veda tavola TCCE0200.

S319464M - Amministrazioni pubbliche: debito lordo

La somma delle passività finanziarie delle Amministrazioni pubbliche, a esclusione di quelle che costituiscono attività di enti appartenenti allo stesso settore. L'aggregato è calcolato in coerenza con i criteri metodologici definiti nel Regolamento del Consiglio delle Comunità Europee n. 479/2009.

S050580M - Amministrazioni pubbliche: debito lordo con scadenza iniziale > 1 anno

La somma delle passività finanziarie con scadenza originaria superiore a un anno delle Amministrazioni pubbliche, a esclusione di quelle che costituiscono attività di enti appartenenti alle Amministrazioni pubbliche. L'aggregato è calcolato in coerenza con i criteri metodologici definiti nel Regolamento del Consiglio delle Comunità Europee n. 479/2009.

S016663M - Amministrazioni pubbliche: debito lordo in valute estere

La somma delle passività finanziarie denominate in valute estere delle Amministrazioni pubbliche, a esclusione di quelle che costituiscono attività di enti appartenenti allo stesso

so settore. L'aggregato è calcolato in coerenza con i criteri metodologici definiti del Regolamento del Consiglio delle Comunità Europee n. 479/2009.

S307307M - Amministrazioni pubbliche: debito lordo in Euro

La somma delle passività finanziarie denominate in euro delle Amministrazioni pubbliche, a esclusione di quelle che costituiscono attività di enti appartenenti allo stesso settore. L'aggregato è calcolato in coerenza con i criteri metodologici definiti nel Regolamento del Consiglio delle Comunità Europee n. 479/2009.

S267138M - Amministrazioni pubbliche: debito lordo a medio e lungo termine con vita residua < 1 anno

La somma delle passività finanziarie delle Amministrazioni pubbliche con scadenza originaria superiore a un anno e con vita residua fino a un anno. Sono escluse le passività che costituiscono attività di enti appartenenti alle Amministrazioni pubbliche. L'aggregato è calcolato in coerenza con i criteri metodologici definiti nel Regolamento del Consiglio delle Comunità Europee n. 479/2009.

S281247M - Amministrazioni pubbliche: debito lordo a medio e lungo termine con vita residua > 1 anno

La somma delle passività finanziarie delle Amministrazioni pubbliche con vita residua superiore a un anno. Sono escluse le passività che costituiscono attività di enti appartenenti alle Amministrazioni pubbliche. L'aggregato è calcolato in coerenza con i criteri metodologici definiti nel Regolamento del Consiglio delle Comunità Europee n. 479/2009.

S250685M - Amministrazioni pubbliche: debito lordo a breve termine

La somma delle passività finanziarie delle Amministrazioni pubbliche con scadenza originaria fino a un anno, a esclusione di quelle che costituiscono attività di enti appartenenti allo stesso settore. L'aggregato è calcolato in coerenza con i criteri metodologici definiti nel Regolamento del Consiglio delle Comunità Europee n. 479/2009.

TCCE0375 - Debito delle Amministrazioni centrali: analisi per scadenza originaria, strumento, valuta e residenza dei creditori

S608441M - Amministrazioni Centrali: monete e depositi (consolidati nell'ambito delle Amministrazioni Centrali)

L'aggregato coincide con quello attribuito alle Amministrazioni pubbliche (cfr. tavola TCCE0175).

S342477M - Amministrazioni Centrali: monete e depositi a breve termine

L'aggregato coincide con quello attribuito alle Amministrazioni pubbliche (cfr. tavola TCCE0350).

S586452M - Amministrazioni Centrali: monete e depositi a medio e lungo termine con vita residua < 1 anno

L'aggregato coincide con quello attribuito alle Amministrazioni pubbliche (cfr. tavola TCCE0350).

S598731M - Amministrazioni Centrali: monete e depositi a medio e lungo termine con vita residua > 1 anno

La quota di pertinenza del Ministero dell'Economia e delle finanze di libretti vincolati di risparmio postale e buoni postali fruttiferi a termine con vita residua superiore a un anno.

S611835M - Amministrazioni Centrali: titoli di debito (consolidati nell'ambito delle Amministrazioni Centrali)

Titoli di debito emessi dalle Amministrazioni centrali e non sottoscritti da enti appartenenti allo stesso settore. I titoli sono valutati al valore nominale. Per i titoli denominati in una valuta diversa da quella nazionale, la conversione è effettuata al tasso di cambio di fine periodo. Si tiene conto delle operazioni di swap. La serie comprende i titoli emessi per il rimborso di debiti pregressi, quelli emessi dalle ex aziende autonome il cui onere di rimborso sia a carico dello Stato, quelli emessi nel dicembre 1993 per l'istituzione del Conto disponibilità del Tesoro presso la Banca d'Italia ai sensi della L. 26/11/93, n. 483 e quelli emessi nel mese di novembre 1994 in conversione del Conto transitorio ai sensi del DM 15/11/94 (76.206 miliardi di lire); questi ultimi, inizialmente presenti nel portafoglio della Banca d'Italia, sono stati oggetto di un'operazione di concambio nel dicembre 2002. A seguito della decisione dell'Eurostat del 23 maggio 2005, la serie include i titoli emessi da Infrastrutture spa per il finanziamento degli investimenti per l'alta velocità ferroviaria.

S347911M - Amministrazioni Centrali: titoli di debito a breve termine (consolidati nell'ambito delle Amministrazioni Centrali)

Titoli con scadenza originaria fino a un anno, emessi dalle Amministrazioni centrali e non sottoscritti da altri enti appartenenti allo stesso sottosectore. I titoli sono valutati al valore nominale. Per i titoli denominati in una valuta diversa da quella nazionale, la conversione è effettuata al tasso di cambio di fine periodo. Si tiene conto delle operazioni di swap.

S590925M - Amministrazioni Centrali: titoli di debito a medio e lungo termine con vita residua < 1 anno

Titoli con scadenza originaria superiore a un anno e con vita residua fino a un anno, emessi dalle Amministrazioni centrali e non sottoscritti da enti appartenenti allo stesso sottosettore. I titoli sono valutati al valore nominale. Per i titoli denominati in una valuta diversa da quella nazionale, la conversione è effettuata al tasso di cambio di fine periodo. Si tiene conto delle operazioni di swap.

S602742M - Amministrazioni Centrali: titoli di debito a medio e lungo termine con vita residua > 1 anno

Titoli con vita residua superiore a un anno, emessi dalle Amministrazioni centrali e non sottoscritti da enti appartenenti allo stesso sottosettore. I titoli sono valutati al valore nominale. Per i titoli denominati in una valuta diversa da quella nazionale, la conversione è effettuata al tasso di cambio di fine periodo. Si tiene conto delle operazioni di swap.

S626630M - Amministrazioni Centrali: prestiti (consolidati nell'ambito delle Amministrazioni Centrali)

Prestiti erogati in favore delle Amministrazioni centrali, al netto di quelli che costituiscono attività di enti appartenenti allo stesso sottosettore. Per i prestiti denominati in valuta diversa da quella nazionale, la conversione è effettuata al tasso di cambio di fine periodo. La serie include i prestiti di banche e fondi monetari (cfr. tavola TCCE0225), di altri residenti, le passività verso la Banca d'Italia, i proventi delle operazioni di cartolarizzazione per la parte considerata come prestito secondo i criteri indicati dall'Eurostat, le passività connesse con i prestiti in favore di Stati Membri dell'UEM erogati attraverso l'European Financial Stability Facility e, dal dicembre 1997, le cessioni pro soluto a favore di intermediari finanziari non bancari in attuazione della decisione dell'Eurostat del 31 luglio 2012. A partire dal dicembre 2003, a seguito dell'uscita della Cassa depositi e prestiti dal settore delle Amministrazioni pubbliche, la serie comprende, fino all'agosto 2006, anche i prestiti erogati dalla Cassa depositi e prestiti spa in favore delle Amministrazioni centrali al netto della quota parte dei prestiti di scopo non ancora erogata e presente nei depositi nelle segnalazioni di vigilanza. A seguito della decisione dell'Eurostat del 23 maggio 2005, la serie include i prestiti erogati da Infrastrutture spa per il finanziamento degli investimenti per l'alta velocità ferroviaria.

S353217M - Amministrazioni Centrali: prestiti a breve termine (consolidati nell'ambito delle Amministrazioni Centrali)

Prestiti erogati in favore delle Amministrazioni centrali con scadenza originaria fino a un anno. La serie include le

passività verso la Banca d'Italia e, dal dicembre 1997, le cessioni pro soluto a favore di intermediari finanziari non bancari in attuazione della decisione dell'Eurostat del 31 luglio 2012.

S594041M - Amministrazioni Centrali: prestiti a medio e a lungo termine con vita residua < 1 anno

Prestiti erogati in favore delle Amministrazioni centrali con scadenza originaria superiore a un anno e vita residua fino a un anno.

S605777M - Amministrazioni Centrali: prestiti a medio e a lungo termine con vita residua > 1 anno

Prestiti erogati in favore delle Amministrazioni centrali con vita residua superiore a un anno. Per i prestiti denominati in valuta diversa da quella nazionale, la conversione è effettuata al tasso di cambio di fine periodo.

S677552M - Amministrazioni Centrali: debito lordo detenuto da non residenti

La quota delle passività finanziarie delle Amministrazioni centrali detenute da soggetti non residenti.

S670895M - Amministrazioni Centrali: debito lordo detenuto da residenti

La quota delle passività finanziarie delle Amministrazioni centrali detenute da soggetti residenti.

S079329M - Amministrazioni Centrali: debito lordo non consolidato

La somma delle passività finanziarie delle Amministrazioni centrali (a esclusione di quelle detenute dallo stesso sottosettore), comprese quelle che costituiscono attività di enti appartenenti agli altri sottosectori delle Amministrazioni pubbliche. L'aggregato è calcolato in coerenza con i criteri metodologici definiti nel Regolamento del Consiglio delle Comunità Europee n. 479/2009.

S360152M - Amministrazioni Centrali: debito lordo a medio e lungo termine

La somma delle passività finanziarie delle Amministrazioni centrali con scadenza originaria superiore a un anno (a esclusione di quelle detenute dallo stesso settore), comprese quelle che costituiscono attività di enti appartenenti agli altri sottosectori delle Amministrazioni pubbliche. L'aggregato è calcolato in coerenza con i criteri metodologici definiti nel Regolamento del Consiglio delle Comunità Europee n. 479/2009.

S664038M - Amministrazioni Centrali: debito lordo non consolidato in valuta estera

La somma delle passività finanziarie denominate in valuta estera delle Amministrazioni centrali, a esclusione di quelle detenute dallo stesso settore. Sono incluse quelle che costituiscono attività di enti appartenenti agli altri sottosettori delle Amministrazioni pubbliche. L'aggregato è calcolato in coerenza con i criteri metodologici definiti nel Regolamento del Consiglio delle Comunità Europee n. 479/2009.

S654026M - Amministrazioni Centrali: debito lordo in Euro

La somma delle passività finanziarie denominate in euro delle Amministrazioni centrali, a esclusione di quelle detenute dallo stesso settore. Sono incluse quelle che costituiscono attività di enti appartenenti agli altri sottosettori delle Amministrazioni pubbliche. L'aggregato è calcolato in coerenza con i criteri metodologici definiti nel Regolamento del Consiglio delle Comunità Europee n. 479/2009.

S369718M - Amministrazioni Centrali: debito lordo a medio e lungo termine con vita residua < 1 anno

La somma delle passività finanziarie delle Amministrazioni centrali con scadenza originaria superiore a un anno e con vita residua fino a un anno, a esclusione di quelle detenute dallo stesso settore. Sono incluse le passività che costituiscono attività di enti appartenenti agli altri sottosettori

delle Amministrazioni pubbliche. L'aggregato è calcolato in coerenza con i criteri metodologici definiti nel Regolamento del Consiglio delle Comunità Europee n. 479/2009.

S596223M - Amministrazioni Centrali: debito lordo a medio e lungo termine con vita residua > 1 anno

La somma delle passività finanziarie delle Amministrazioni centrali con vita residua superiore a un anno, a esclusione di quelle detenute dallo stesso settore. Sono incluse quelle che costituiscono attività di enti appartenenti agli altri sottosettori delle Amministrazioni pubbliche. L'aggregato è calcolato in coerenza con i criteri metodologici definiti nel Regolamento del Consiglio delle Comunità Europee n. 479/2009.

S335556M - Amministrazioni Centrali: debito lordo a breve termine

La somma delle passività finanziarie delle Amministrazioni centrali con scadenza originaria fino a un anno (a esclusione di quelle detenute dallo stesso settore), comprese quelle che costituiscono attività di enti appartenenti agli altri sottosettori delle Amministrazioni pubbliche. L'aggregato è calcolato in coerenza con i criteri metodologici definiti nel Regolamento del Consiglio delle Comunità Europee n. 479/2009.

AVVERTENZE

- I. - Le elaborazioni, salvo diversa indicazione, sono eseguite dalla Banca d'Italia.
- II. - Segni convenzionali:
- quando il fenomeno non esiste;
 - ... quando il fenomeno esiste ma i dati non si conoscono;
 - .. quando i dati non raggiungono la cifra significativa dell'ordine minimo considerato.
- I dati riportati fra parentesi sono provvisori, quelli fra parentesi in corsivo sono stimati.
- III. - Le tavole sono contrassegnate, oltre che da un numero progressivo, da un codice alfanumerico che individua in modo univoco il contenuto della tavola nell'archivio elettronico in cui sono memorizzate le informazioni destinate alla diffusione esterna. Analogo codice identifica le diverse grandezze riportate in ciascuna tavola.
- IV. - Le note metodologiche, riportate nelle ultime pagine del Supplemento, sono contrassegnate da codici elettronici che si riferiscono alle tavole e, nell'ambito di ciascuna di esse, alle singole grandezze economiche. Quando la nota metodologica è relativa a una particolare osservazione, essa segue il codice della variabile associato alla data di riferimento dell'osservazione.

SUPPLEMENTI AL BOLLETTINO STATISTICO

Moneta e banche (mensile)

Mercato finanziario (mensile)

Finanza pubblica, fabbisogno e debito (mensile)

Bilancia dei pagamenti e posizione patrimoniale sull'estero (mensile)

Conti finanziari (trimestrale)

Sistema dei pagamenti (semestrale)

Statistiche di finanza pubblica nei paesi dell'Unione europea (semestrale)

Debito delle Amministrazioni locali (semestrale)

La ricchezza delle famiglie italiane (annuale)

Indagini campionarie (periodicità variabile)

Note metodologiche (periodicità variabile)

Tutti i supplementi sono disponibili sul sito Internet della Banca d'Italia:

//www.bancaditalia.it/statistiche/index.html

Eventuali chiarimenti sui dati contenuti in questa pubblicazione possono essere richiesti via e-mail all'indirizzo statistiche@bancaditalia.it

Stampa su carta riciclata

Stampato presso la Divisione Editoria e stampa della Banca d'Italia

Per la pubblicazione cartacea: autorizzazione del Tribunale di Roma n. 150 del 14 marzo 1991
Per la pubblicazione telematica: autorizzazione del Tribunale di Roma n. 24/2008 del 25 gennaio 2008
- *Direttore Responsabile: dr. Eugenio Gaiotti* -