



BANCA D'ITALIA  
EUROSISTEMA

# Supplementi al Bollettino Statistico

Indicatori monetari e finanziari

Finanza pubblica, fabbisogno e debito

Nuova serie

Anno XXVI - 13 Maggio 2016

Numero

24

# Indice

- Figura 1 - Debito delle Amministrazioni pubbliche
- Figura 2 - Sostegno finanziario ai paesi della UEM
- Figura 3 - Fabbisogno delle Amministrazioni pubbliche al netto delle dismissioni mobiliari
- Figura 4 - Fabbisogno delle Amministrazioni pubbliche e delle amministrazioni centrali al netto delle dismissioni mobiliari
- Tavola 1 - (TCCE0100) - Formazione del fabbisogno delle Amministrazioni centrali
- Tavola 2 - (TCCE0125) - Finanziamento del fabbisogno delle Amministrazioni pubbliche: analisi per strumenti
- Tavola 3 - (TCCE0155) - Finanziamento del fabbisogno delle Amministrazioni pubbliche: analisi per sottosettori
- Tavola 4 - (TCCE0175) - Debito delle Amministrazioni pubbliche: analisi per strumenti
- Tavola 5 - (TCCE0200) - Debito delle Amministrazioni pubbliche: analisi per settori detentori
- Tavola 6 - (TCCE0225) - Debito delle Amministrazioni pubbliche: analisi per sottosettori
- Tavola 7 - (TCCE0325) - Debito delle Amministrazioni pubbliche: analisi per vita residua
- Tavola 8 - (TCCE0350) - Debito delle Amministrazioni pubbliche: analisi per scadenza originaria, strumento, valuta e residenza dei creditori
- Tavola 9 - (TCCE0375) - Debito delle Amministrazioni centrali: analisi per scadenza originaria, strumento, valuta e residenza dei creditori
- Tavola 10 - (TCCE0250) - Debito delle Amministrazioni locali: analisi per comparti e strumenti
- Tavola 11 - (TCCE0275) - Debito delle Amministrazioni locali: analisi per aree geografiche
- Tavola 12 - (TCCE0300) - Debito, depositi e altre attività delle Amministrazioni pubbliche
- Appendice metodologica
- Avvertenze

**Debito delle amministrazioni pubbliche<sup>(1)</sup>**  
(miliardi di euro)

Figura 1



Figura 2

**Sostegno finanziario ai paesi della UEM<sup>(1)</sup>**  
(valori cumulati; miliardi di euro)

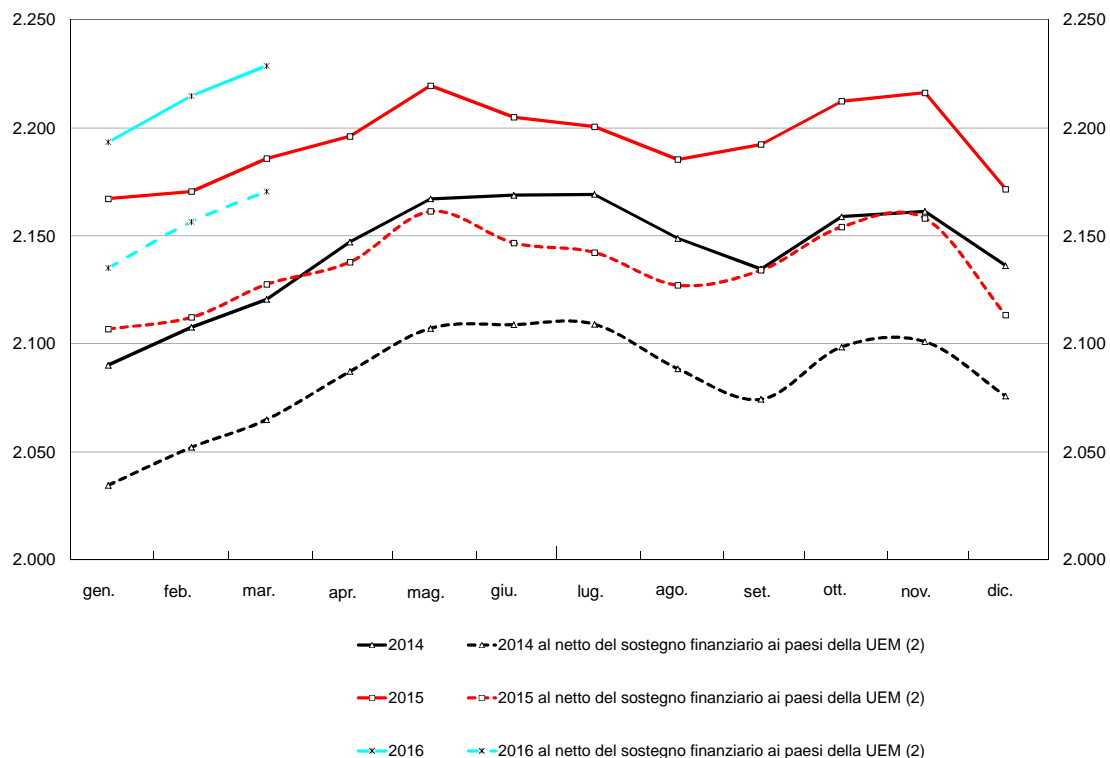
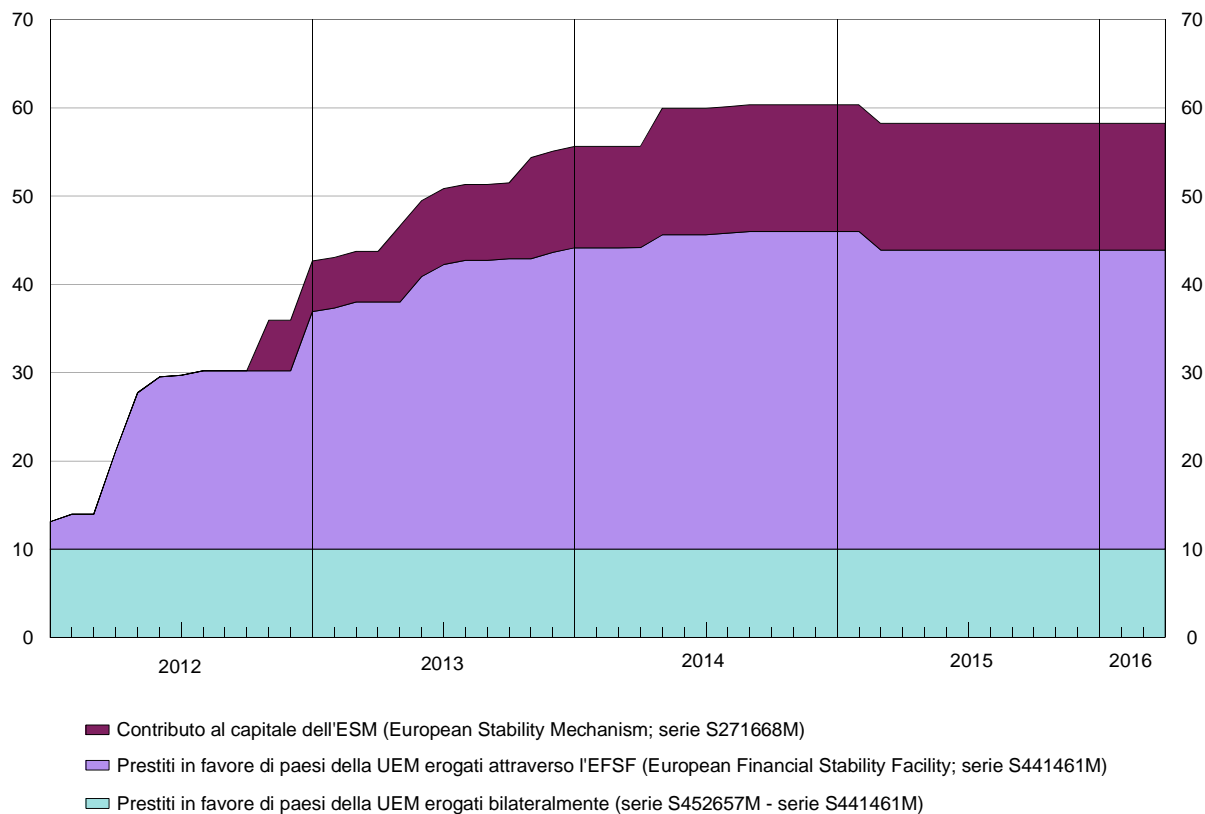

(1) Cfr. appendice metodologica.

(2) Sono escluse le passività connesse con i prestiti in favore di paesi della UEM, erogati sia bilateralmente sia attraverso lo *European Financial Stability Facility* (EFSF; serie S452657M), e con il contributo al capitale dello *European Stability Mechanism* (ESM; serie S271668M).

**Fabbisogno delle amministrazioni pubbliche al netto delle dismissioni mobiliari<sup>(1) (2)</sup>**  
*(valori cumulati a partire da gennaio; miliardi di euro)*



Figura 4

**Fabbisogno delle amministrazioni pubbliche e delle amministrazioni centrali al netto delle dismissioni mobiliari<sup>(1)</sup>**  
*(valori cumulati degli ultimi 12 mesi; miliardi di euro)*

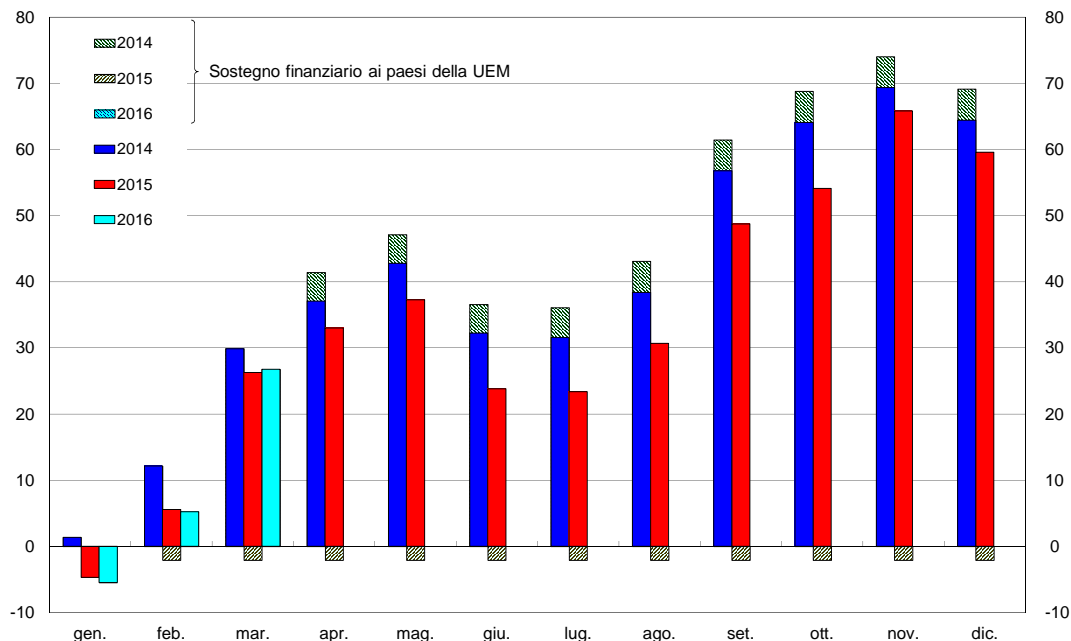

(1) Cfr. appendice metodologica.

(2) L'area tratteggiata negli istogrammi si riferisce alla parte del fabbisogno determinato dal sostegno finanziario ai paesi della UEM. Quest'ultimo include i prestiti in favore di paesi della UEM, erogati sia bilateralmente sia attraverso l'EFSF (serie S452657M), e il contributo al capitale dell'ESM (serie S271668M).

(3) È esclusa la parte del fabbisogno determinata dal sostegno finanziario ai paesi della UEM. Quest'ultimo include i prestiti in favore di paesi della UEM, erogati sia bilateralmente sia attraverso l'EFSF (serie S452657M), e il contributo al capitale dell'ESM (serie S271668M).

## Formazione del fabbisogno delle Amministrazioni centrali

(milioni di euro)

Periodo	Incassi di bilancio			Pagamenti di bilancio			Saldo del bilancio statale (a)	Saldo di tesoreria (b)		Fabbisogno delle Amministrazioni centrali -(a+b)	Dismis-sioni (c)	Fabbisogno delle Amministrazioni centrali al netto delle dismissioni -(a+b)+c
	Entrate tributarie (1)	Altre entrate	Totale	Spese correnti	Spese conto capitale	Totale			di cui: Fondi della riscossione (2)			
	S428475M	S511031M	S435198M	S476612M	S517254M	S381188M	S072090M	S070207M	S857863M	S794710M	S916545M	S999968M
2014	407.579	56.673	464.252	483.877	56.339	540.217	-75.965	829	1.003	75.136	3.328	78.462
2015	(433.483)	(60.656)	(494.139)	(536.479)	(44.997)	(581.475)	(-87.337)	(29.188)	1.247	(58.148)	(6.560)	(64.709)
2014 - apr.	28.649	1.800	30.448	48.524	2.014	50.538	-20.090	8.762	794	11.328	..	11.328
mag.	31.007	2.396	33.403	42.095	3.713	45.809	-12.406	6.038	-730	6.368	239	6.607
giu.	42.706	5.464	48.170	26.426	7.483	33.909	14.261	-7.239	-109	-7.022	29	-6.994
lug.	35.858	5.769	41.627	52.728	4.680	57.409	-15.782	18.641	193	-2.860	3.030	170
ago.	32.561	1.650	34.210	22.979	4.490	27.470	6.741	-14.410	-371	7.669	..	7.669
set.	22.686	4.801	27.487	30.478	2.339	32.817	-5.330	-13.475	433	18.805	..	18.805
ott.	28.483	2.415	30.897	31.271	1.853	33.124	-2.226	-6.577	-223	8.804	..	8.804
nov.	31.335	3.023	34.359	42.985	3.988	46.973	-12.614	7.885	1.303	4.729	..	4.729
dic.	68.525	21.123	89.648	84.319	17.481	101.800	-12.152	15.222	859	-3.071	..	-3.071
2015 - gen.	(31.311)	(2.713)	(34.024)	(14.490)	(4.996)	(19.487)	(14.537)	(-10.184)	-1.358	(-4.353)	(..)	(-4.353)
feb.	(26.648)	(1.364)	(28.012)	(54.349)	(658)	(55.006)	(-26.994)	(18.553)	-229	(8.441)	(..)	(8.441)
mar.	(27.731)	(4.838)	(32.569)	(51.764)	(3.626)	(55.390)	(-22.821)	(5.344)	135	(17.476)	(2.162)	(19.639)
apr.	(29.470)	(3.305)	(32.775)	(45.868)	(1.523)	(47.390)	(-14.616)	(8.009)	-186	(6.606)	(..)	(6.606)
mag.	(31.021)	(2.271)	(33.292)	(36.549)	(3.472)	(40.020)	(-6.729)	(3.006)	260	(3.723)	(..)	(3.724)
giu.	(40.951)	(6.337)	(47.288)	(36.282)	(4.998)	(41.280)	(6.008)	(6.096)	355	(-12.103)	(1.106)	(-10.998)
lug.	(37.793)	(3.406)	(41.199)	(37.393)	(4.728)	(42.122)	(-923)	(425)	-325	(498)	(20)	(518)
ago.	(33.728)	(2.101)	(35.829)	(54.012)	(1.347)	(55.359)	(-19.530)	(11.783)	3.889	(7.747)	(..)	(7.747)
set.	(30.156)	(2.854)	(33.010)	(33.045)	(1.363)	(34.408)	(-1.398)	(-16.593)	-3.906	(17.991)	(180)	(18.171)
ott.	(29.964)	(6.103)	(36.067)	(32.799)	(2.157)	(34.956)	(1.111)	(-4.001)	-218	(2.890)	(3.034)	(5.924)
nov.	(34.568)	(3.178)	(37.746)	(46.969)	(4.401)	(51.370)	(-13.624)	(2.582)	933	(11.042)	(55)	(11.096)
dic.	(80.144)	(22.186)	(102.330)	(92.961)	(11.728)	(104.688)	(-2.359)	(4.167)	1.896	(-1.809)	(3)	(-1.806)
2016 - gen.	(34.220)	(1.719)	(35.938)	(12.140)	(37)	(12.177)	(23.762)	(-18.098)	-2.463	(-5.663)	(..)	(-5.663)
feb.	(27.549)	(5.214)	(32.763)	(58.462)	(6.196)	(64.658)	(-31.895)	(21.386)	-369	(10.509)	(..)	(10.509)
mar.	(27.830)	(2.516)	(30.346)	(30.280)	(1.448)	(31.728)	(-1.383)	(-20.115)	351	(21.498)	(..)	(21.498)

(1) Le entrate tributarie del bilancio dello Stato riportate in questa tavola non corrispondono all'ammontare dei tributi erariali effettivamente versati. I flussi mensili sono, infatti, rilevati al momento della contabilizzazione in bilancio che, dal maggio del 1998, non avviene più contestualmente al versamento. A partire da tale data, i principali tributi erariali vengono versati in Tesoreria (nella contabilità speciale "Fondi della riscossione") e solo successivamente contabilizzati nei relativi capitoli del bilancio dello Stato. - (2) I flussi riportati in questa voce indicano le variazioni delle giacenze di entrate nella contabilità speciale. Un flusso positivo indica un aumento delle giacenze (le entrate versate sono superiori a quelle contabilizzate in bilancio), un flusso negativo una riduzione delle giacenze (le contabilizzazioni superano i versamenti).

## Finanziamento del fabbisogno delle Amministrazioni pubbliche: analisi per strumenti

(milioni di euro)

Periodo	Monete e depositi		Titoli a breve termine	Titoli a medio e a lungo termine	Prestiti di IFM	Altre passività	Transazioni in strumenti di debito	Variazione delle disponibilità liquide del Tesoro (valore positivo: -)		Fabbisogno delle amministrazioni pubbliche
		di cui: Raccolta postale							di cui: impieghi della liquidità (valore positivo: -)	
	S129640M	S173286M	S151658M	S189357M	S848329M	S767399M	S969486M	S191484M	S492133M	S029605M
2014 .....	14.735	-1.053	-16.041	82.037	-4.977	-1.216	74.538	-8.750	-28.000	65.788
2015 .....	(5.055)	(-1.498)	(-9.508)	(44.210)	(1.597)	(-1.107)	(40.249)	(10.684)	8.000	(50.932)
2014 - apr. ....	-1.835	-88	-1.524	28.715	28	1.618	27.002	-15.481	2.548	11.521
mag. ....	1.098	-223	313	19.269	-75	-266	20.337	-14.875	-2.801	5.463
giu. ....	3.119	30	-416	2.501	-3.299	480	2.385	-12.977	-26.729	-10.592
lug. ....	-2.738	269	-1.615	7.484	246	-2.399	978	-4.457	-3.300	-3.480
ago. ....	-873	508	-2.121	-16.725	-411	-157	-20.287	27.292	-1.550	7.005
set. ....	-127	-450	-1.208	-11.438	108	140	-12.525	30.883	3.250	18.358
ott. ....	-1.452	-814	-3.036	30.794	-869	-304	25.133	-17.798	-1.100	7.335
nov. ....	3.145	-578	-1.735	198	245	225	2.078	3.161	-9.700	5.239
dic. ....	8.143	749	-8.199	-24.938	-447	718	-24.724	19.802	17.900	-4.922
2015 - gen. ....	(1.262)	(-354)	(7.342)	(24.732)	(-1.123)	(-513)	(31.700)	(-36.379)	-18.130	(-4.679)
feb. ....	(-3.253)	(-791)	(-139)	(5.924)	(4.387)	(-2.426)	(4.493)	(3.645)	-10.900	(8.139)
mar. ....	(386)	(284)	(-1.695)	(18.503)	(905)	(248)	(18.346)	(205)	3.200	(18.552)
apr. ....	(-908)	(-107)	(-1.034)	(12.084)	(1.089)	(-305)	(10.926)	(-4.174)	6.200	(6.752)
mag. ....	(1.657)	(-351)	(-70)	(20.083)	(577)	(-153)	(22.094)	(-17.839)	1.200	(4.255)
giu. ....	(4.317)	(79)	(-947)	(-16.358)	(-2.233)	(637)	(-14.584)	(-4)	-600	(-14.588)
lug. ....	(-3.113)	(-247)	(17)	(334)	(-1.939)	(-439)	(-5.139)	(4.731)	-170	(-408)
ago. ....	(923)	(489)	(-2.271)	(-13.376)	(-248)	(-213)	(-15.186)	(22.488)	-1.500	(7.302)
set. ....	(-1.314)	(306)	(-2.142)	(11.191)	(-132)	(560)	(8.163)	(9.701)	4.900	(17.864)
ott. ....	(-554)	(-124)	(-1.408)	(22.812)	(-238)	(-597)	(20.016)	(-17.703)	1.100	(2.313)
nov. ....	(-698)	(-829)	(-398)	(912)	(4.318)	(266)	(4.401)	(7.272)	1.700	(11.673)
dic. ....	(6.349)	(147)	(-6.762)	(-42.633)	(-3.766)	(1.829)	(-44.983)	(38.740)	21.000	(-6.243)
2016 - gen. ....	(1.573)	(637)	(4.541)	(17.101)	(-323)	(-565)	(22.327)	(-27.802)	-22.070	(-5.475)
feb. ....	(-2.588)	(-984)	(-1.061)	(24.999)	(815)	(-299)	(21.867)	(-11.166)	-500	(10.701)
mar. ....	(-655)	(197)	(197)	(16.252)	(674)	(354)	(16.822)	(4.719)	-2.050	(21.541)

## Finanziamento del fabbisogno delle Amministrazioni pubbliche: analisi per sottosettori

(milioni di euro)

Periodo	Fabbisogno delle Amministrazioni centrali			Fabbisogno aggiuntivo delle Amministrazioni locali			Fabbisogno aggiuntivo degli Enti di previdenza	Fabbisogno delle Amministrazioni pubbliche	Fabbisogno al netto di regolazioni e dismissioni
	di cui:			di cui:					
	Titoli	Prestiti di IFM		Titoli	Prestiti di IFM				
	S794710M	S112869M	S008424M	S855825M	S173815M	S047996M	S873945M	S029605M	S999967M
2014 .....	75.136	67.248	983	-9.404	-1.252	-6.009	55	65.788	69.079
2015 .....	(58.148)	(39.137)	(4.144)	(-7.116)	(-4.434)	(-2.464)	(-100)	(50.932)	(57.467)
2014 - apr. ....	11.328	27.253	-242	258	-62	332	-66	11.521	11.520
mag. ....	6.368	19.720	642	-943	-139	-754	37	5.463	5.699
giu. ....	-7.022	2.486	104	-3.590	-401	-3.405	20	-10.592	-10.565
lug. ....	-2.860	5.805	-129	-611	64	352	-10	-3.480	-457
ago. ....	7.669	-18.792	-60	-656	-54	-345	-8	7.005	7.002
set. ....	18.805	-12.613	582	-452	-33	-478	4	18.358	18.355
ott. ....	8.804	27.824	253	-1.459	-65	-1.114	-10	7.335	7.334
nov. ....	4.729	-1.429	-392	483	-109	616	27	5.239	5.235
dic. ....	-3.071	-32.821	1.313	-1.877	-317	-1.754	26	-4.922	-4.925
2015 - gen. ....	(-4.353)	(32.125)	(-1.036)	(-284)	(-51)	(-64)	(-42)	(-4.679)	(-4.681)
feb. ....	(8.441)	(5.835)	(4.580)	(-293)	(-49)	(-185)	(-9)	(8.139)	(8.132)
mar. ....	(17.476)	(16.841)	(-177)	(1.048)	(-33)	(1.064)	(27)	(18.552)	(20.713)
apr. ....	(6.606)	(11.113)	(737)	(157)	(-63)	(356)	(-12)	(6.752)	(6.750)
mag. ....	(3.723)	(20.140)	(-99)	(495)	(-127)	(639)	(37)	(4.255)	(4.254)
giu. ....	(-12.103)	(-16.901)	(-52)	(-2.437)	(-403)	(-2.128)	(-47)	(-14.588)	(-13.484)
lug. ....	(498)	(404)	(-1.146)	(-1.093)	(-52)	(-982)	(187)	(-408)	(-390)
ago. ....	(7.747)	(-15.603)	(118)	(-450)	(-44)	(-365)	(5)	(7.302)	(7.302)
set. ....	(17.991)	(9.089)	(22)	(-118)	(-40)	(-146)	(-9)	(17.864)	(18.043)
ott. ....	(2.890)	(21.463)	(117)	(-551)	(-60)	(-333)	(-26)	(2.313)	(5.347)
nov. ....	(11.042)	(474)	(3.663)	(627)	(40)	(655)	(5)	(11.673)	(11.724)
dic. ....	(-1.809)	(-45.843)	(-2.582)	(-4.217)	(-3.552)	(-975)	(-217)	(-6.243)	(-6.243)
2016 - gen. ....	(-5.663)	(21.694)	(-711)	(-273)	(-52)	(-70)	(462)	(-5.475)	(-5.475)
feb. ....	(10.509)	(23.958)	(443)	(146)	(-19)	(326)	(46)	(10.701)	(10.699)
mar. ....	(21.498)	(16.483)	(644)	(36)	(-34)	(-11)	(7)	(21.541)	(21.539)

## Debito delle Amministrazioni pubbliche: analisi per strumenti

(milioni di euro)

Periodo	Monete e depositi		Titoli a breve termine	Titoli a medio e a lungo termine	Prestiti di IFM	Altre passività		Debito delle Amministrazioni pubbliche				
	<i>di cui:</i> Raccolta postale	S944476M				S592437M	S571730M	S605216M	S352384M	S989347M	S441461M	S319464M
			In valuta	A medio e a lungo termine	<i>di cui:</i> a tasso variabile							
	S944476M	S592437M	S571730M	S605216M	S352384M	S989347M	S441461M	S319464M	S016663M	S050580M	S432714M	
2014 .....	173.215	17.530	124.540	1.667.765	126.045	44.640	35.990	2.136.204	3.220	1.825.592	388.420	
2015 .....	(178.271)	(16.031)	(115.032)	(1.707.194)	(127.642)	(43.533)	33.893	(2.171.671)	(3.487)	(1.864.404)	(410.337)	
2014 - apr. ....	162.902	18.038	142.558	1.664.987	130.548	46.201	35.606	2.147.195	1.894	1.827.800	391.753	
mag. ....	163.999	17.815	142.870	1.683.883	130.472	45.935	35.606	2.167.160	1.930	1.846.169	395.815	
giu. ....	167.118	17.845	142.455	1.685.668	127.174	46.415	35.606	2.168.830	2.617	1.844.748	397.696	
lug. ....	164.380	18.114	140.839	1.692.560	127.419	44.016	35.798	2.169.215	2.669	1.853.035	400.588	
ago. ....	163.507	18.622	138.718	1.675.731	127.009	43.860	35.990	2.148.824	2.708	1.836.729	402.296	
set. ....	163.380	18.173	137.511	1.662.684	127.116	44.000	35.990	2.134.691	2.834	1.822.551	385.928	
ott. ....	161.928	17.359	134.475	1.692.569	126.247	43.696	35.990	2.158.914	2.847	1.852.527	398.999	
nov. ....	165.073	16.781	132.739	1.693.111	126.492	43.921	35.990	2.161.336	2.860	1.853.426	401.789	
dic. ....	173.215	17.530	124.540	1.667.765	126.045	44.640	35.990	2.136.204	3.220	1.825.592	388.420	
2015 - gen. ....	(174.478)	(17.176)	(131.881)	(1.691.784)	(124.922)	(44.127)	35.990	(2.167.192)	(3.455)	(1.849.682)	(390.771)	
feb. ....	(171.225)	(16.385)	(131.743)	(1.696.545)	(129.309)	(41.700)	33.893	(2.170.521)	(3.482)	(1.856.821)	(394.864)	
mar. ....	(171.611)	(16.669)	(130.048)	(1.711.966)	(130.214)	(41.948)	33.893	(2.185.786)	(3.631)	(1.872.811)	(396.408)	
apr. ....	(170.702)	(16.562)	(129.013)	(1.723.478)	(131.302)	(41.643)	33.893	(2.196.139)	(3.545)	(1.885.005)	(410.482)	
mag. ....	(172.359)	(16.211)	(128.943)	(1.744.899)	(131.880)	(41.490)	33.893	(2.219.571)	(3.611)	(1.906.563)	(415.392)	
giu. ....	(176.676)	(16.290)	(127.997)	(1.728.509)	(129.647)	(42.127)	33.893	(2.204.956)	(3.464)	(1.887.053)	(416.602)	
lug. ....	(173.564)	(16.043)	(128.014)	(1.729.582)	(127.708)	(41.688)	33.893	(2.200.555)	(3.527)	(1.887.710)	(419.710)	
ago. ....	(174.486)	(16.532)	(125.742)	(1.716.236)	(127.459)	(41.475)	33.893	(2.185.399)	(3.448)	(1.874.479)	(421.702)	
set. ....	(173.172)	(16.838)	(123.601)	(1.726.228)	(127.328)	(42.035)	33.893	(2.192.363)	(3.441)	(1.884.644)	(414.263)	
ott. ....	(172.619)	(16.714)	(122.192)	(1.749.041)	(127.090)	(41.439)	33.893	(2.212.380)	(3.502)	(1.907.272)	(421.508)	
nov. ....	(171.921)	(15.885)	(121.795)	(1.749.483)	(131.407)	(41.705)	33.893	(2.216.311)	(3.636)	(1.911.740)	(425.111)	
dic. ....	(178.271)	(16.031)	(115.032)	(1.707.194)	(127.642)	(43.533)	33.893	(2.171.671)	(3.487)	(1.864.404)	(410.337)	
2016 - gen. ....	(179.844)	(16.668)	(119.573)	(1.723.679)	(127.319)	(42.968)	33.893	(2.193.383)	(3.462)	(1.880.941)	(412.901)	
feb. ....	(177.256)	(15.684)	(118.513)	(1.748.212)	(128.134)	(42.670)	33.893	(2.214.784)	(3.467)	(1.906.055)	(415.896)	
mar. ....	(176.601)	(15.881)	(118.710)	(1.761.607)	(128.807)	(43.024)	33.893	(2.228.748)	(3.325)	(1.920.845)	(409.126)	



## Debito delle Amministrazioni pubbliche: analisi per settori detentori

(milioni di euro)

Periodo	Banca d'Italia		Altre IFM residenti		Altre istituzioni finanziarie residenti		Altri residenti		Non residenti		Debito delle Amministrazioni pubbliche
		di cui: Titoli		di cui: Titoli		di cui: Titoli		di cui: Titoli		di cui: Titoli	
	S177952M	S188615M	S240301M	S299179M	S382950M	S439258M	S501942M	S533285M	S569014M	S586188M	S319464M
2014 .....	106.355	101.988	667.253	401.818	443.316	435.533	202.953	180.051	716.328	672.916	2.136.204
2015 .....	(169.560)	(165.159)	(655.547)	(387.224)	(487.752)	(479.092)	(118.529)	(95.641)	(740.283)	(695.110)	(2.171.671)
2014 - apr. ....	104.347	100.001	673.659	411.952	402.677	393.029	253.380	230.704	713.132	671.858	2.147.195
mag. ....	105.031	100.680	673.220	410.424	404.793	395.412	250.399	227.832	733.717	692.406	2.167.160
giu. ....	105.527	101.166	665.751	403.244	424.503	414.641	243.925	221.142	729.125	687.929	2.168.830
lug. ....	105.053	100.687	660.843	400.596	430.929	423.659	231.774	209.218	740.616	699.239	2.169.215
ago. ....	104.363	100.014	(661.912)	(403.541)	(431.749)	(424.811)	(222.408)	(199.258)	728.392	686.825	2.148.824
set. ....	105.124	100.771	657.677	399.237	435.248	428.169	212.398	189.318	724.245	682.699	2.134.691
ott. ....	105.832	101.466	674.089	418.898	441.042	434.270	212.025	188.766	725.927	683.644	2.158.914
nov. ....	105.970	101.596	675.152	414.730	448.390	441.392	201.536	180.126	730.289	688.006	2.161.336
dic. ....	106.355	101.988	667.253	401.818	443.316	435.533	202.953	180.051	716.328	672.916	2.136.204
2015 - gen. ....	(106.358)	(101.988)	(676.441)	(412.733)	(434.358)	(427.088)	(211.654)	(186.887)	(738.381)	(694.970)	(2.167.192)
feb. ....	(105.797)	(101.416)	(677.365)	(413.591)	(442.939)	(436.006)	(190.386)	(168.756)	(754.034)	(708.518)	(2.170.521)
mar. ....	(112.158)	(107.735)	(673.682)	(408.017)	(460.163)	(453.022)	(167.981)	(146.932)	(771.802)	(726.308)	(2.185.786)
apr. ....	(118.496)	(114.069)	(674.925)	(408.964)	(447.797)	(440.961)	(172.945)	(152.226)	(781.976)	(736.272)	(2.196.139)
mag. ....	(125.063)	(120.634)	(681.167)	(412.939)	(449.697)	(443.014)	(174.790)	(154.110)	(788.854)	(743.144)	(2.219.571)
giu. ....	(131.337)	(126.903)	(676.132)	(405.082)	(436.273)	(428.954)	(188.444)	(168.277)	(772.769)	(727.290)	(2.204.956)
lug. ....	(138.371)	(133.986)	(669.597)	(403.225)	(447.242)	(440.304)	(171.829)	(152.040)	(773.516)	(728.041)	(2.200.555)
ago. ....	(142.816)	(138.428)	(666.220)	(400.447)	(412.913)	(406.189)	(209.429)	(188.366)	(754.022)	(708.549)	(2.185.399)
set. ....	(149.840)	(145.449)	(662.900)	(398.867)	(447.827)	(440.542)	(166.330)	(144.953)	(765.468)	(720.018)	(2.192.363)
ott. ....	(157.136)	(152.740)	(663.244)	(401.334)	(450.865)	(444.178)	(164.371)	(141.512)	(776.764)	(731.469)	(2.212.380)
nov. ....	(163.971)	(159.573)	(671.409)	(404.542)	(450.951)	(443.997)	(164.884)	(143.364)	(765.098)	(719.803)	(2.216.311)
dic. ....	(169.560)	(165.159)	(655.547)	(387.224)	(487.752)	(479.092)	(118.529)	(95.641)	(740.283)	(695.110)	(2.171.671)
2016 - gen. ....	(176.220)	(171.815)	(661.083)	(391.747)	(494.215)	(486.120)	(120.546)	(97.424)	(741.319)	(696.146)	(2.193.383)
feb. ....	(182.807)	(178.400)	(673.264)	(403.383)	(499.137)	(491.341)	(114.565)	(94.016)	(745.012)	(699.586)	(2.214.784)
mar. ....	(189.581)	(185.163)	....	....	....	....	....	....	....	....	(2.228.748)

## Debito delle Amministrazioni pubbliche: analisi per settori

(milioni di euro)

Periodo	Amministrazioni centrali					Amministrazioni	
	Debito non consolidato	Elementi di consolidamento	Debito consolidato	di cui:		Debito non consolidato	Elementi di consolidamento
				Titoli	Prestiti di IFM		
S079329M	S102740M	S630911M	S554881M	S288236M	S139396M	S148651M	
2014 .....	2.049.032	11.564	2.037.468	1.771.443	54.963	139.763	41.240
2015 .....	(2.088.701)	(9.258)	(2.079.443)	(1.805.091)	(59.107)	(137.998)	(45.883)
2014 - apr.....	2.050.835	11.369	2.039.466	1.785.653	52.651	137.420	29.818
mag.....	2.071.738	11.405	2.060.333	1.804.997	53.293	138.109	31.446
giu.....	2.076.877	11.303	2.065.573	1.806.769	53.396	136.932	33.859
lug.....	2.077.767	11.192	2.066.574	1.811.977	53.267	139.476	37.010
ago.....	2.057.937	11.092	2.046.846	1.793.079	53.207	139.483	37.671
set.....	2.043.957	10.807	2.033.151	1.778.848	53.789	139.296	37.927
ott.....	2.069.914	11.071	2.058.842	1.805.762	54.042	139.191	39.279
nov.....	2.071.835	11.082	2.060.753	1.804.676	53.650	141.100	40.705
dic.....	2.049.032	11.564	2.037.468	1.771.443	54.963	139.763	41.240
2015 - gen.....	(2.080.116)	(11.348)	(2.068.769)	(1.802.844)	(53.928)	(139.492)	(41.241)
feb.....	(2.083.477)	(11.077)	(2.072.400)	(1.807.514)	(58.507)	(139.054)	(41.095)
mar.....	(2.097.562)	(10.980)	(2.086.582)	(1.821.266)	(58.330)	(140.103)	(41.088)
apr.....	(2.107.829)	(11.032)	(2.096.797)	(1.831.814)	(59.067)	(140.169)	(41.006)
mag.....	(2.130.846)	(11.153)	(2.119.693)	(1.853.287)	(58.968)	(140.430)	(40.767)
giu.....	(2.118.611)	(11.045)	(2.107.566)	(1.836.358)	(58.916)	(137.287)	(40.065)
lug.....	(2.115.332)	(11.264)	(2.104.068)	(1.837.497)	(57.770)	(137.952)	(41.820)
ago.....	(2.100.577)	(11.217)	(2.089.360)	(1.821.927)	(57.888)	(137.498)	(41.819)
set.....	(2.107.451)	(11.000)	(2.096.450)	(1.829.817)	(57.910)	(137.384)	(41.822)
ott.....	(2.127.957)	(10.915)	(2.117.042)	(1.851.279)	(58.027)	(136.774)	(41.762)
nov.....	(2.130.744)	(10.408)	(2.120.336)	(1.851.278)	(61.689)	(137.282)	(41.637)
dic.....	(2.088.701)	(9.258)	(2.079.443)	(1.805.091)	(59.107)	(137.998)	(45.883)
2016 - gen.....	(2.110.169)	(9.202)	(2.100.967)	(1.826.170)	(58.396)	(137.704)	(45.864)
feb.....	(2.131.308)	(9.132)	(2.122.176)	(1.849.662)	(58.839)	(137.717)	(45.730)
mar.....	(2.145.337)	(9.237)	(2.136.101)	(1.863.291)	(59.483)	(137.688)	(45.669)

**Tavola 6**  
**TCCE0225**

locali			Enti di previdenza			Debito delle Amministrazioni pubbliche
Debito consolidato			Debito non consolidato	Elementi di consolidamento	Debito consolidato	
di cui:						
Titoli	Prestiti di IFM					
<i>S653442M</i>	<i>S595969M</i>	<i>S308890M</i>	<i>S159481M</i>	<i>S167668M</i>	<i>S493639M</i>	<i>S319464M</i>
98.523	20.862	70.936	213	..	213	2.136.204
(92.115)	(17.135)	(68.472)	(114)	(..)	(114)	(2.171.671)
107.602	21.891	77.819	126	..	126	2.147.195
106.663	21.756	77.065	164	..	164	2.167.160
103.073	21.354	73.660	184	..	184	2.168.830
102.467	21.422	74.011	174	..	174	2.169.215
101.813	21.371	73.667	166	..	166	2.148.824
101.370	21.347	73.189	170	..	170	2.134.691
99.912	21.282	72.075	160	..	160	2.158.914
100.395	21.174	72.690	188	..	188	2.161.336
98.523	20.862	70.936	213	..	213	2.136.204
(98.251)	(20.822)	(70.872)	(172)	(..)	(172)	(2.167.192)
(97.959)	(20.773)	(70.687)	(163)	(..)	(163)	(2.170.521)
(99.014)	(20.748)	(71.751)	(190)	(..)	(190)	(2.185.786)
(99.163)	(20.677)	(72.106)	(179)	(..)	(179)	(2.196.139)
(99.662)	(20.555)	(72.746)	(215)	(..)	(215)	(2.219.571)
(97.222)	(20.148)	(70.618)	(168)	(..)	(168)	(2.204.956)
(96.132)	(20.098)	(69.636)	(355)	(..)	(355)	(2.200.555)
(95.679)	(20.051)	(69.271)	(361)	(..)	(361)	(2.185.399)
(95.561)	(20.012)	(69.125)	(352)	(..)	(352)	(2.192.363)
(95.012)	(19.954)	(68.792)	(326)	(..)	(326)	(2.212.380)
(95.644)	(20.000)	(69.447)	(331)	(..)	(331)	(2.216.311)
(92.115)	(17.135)	(68.472)	(114)	(..)	(114)	(2.171.671)
(91.840)	(17.082)	(68.402)	(575)	(..)	(575)	(2.193.383)
(91.987)	(17.063)	(68.729)	(622)	(..)	(622)	(2.214.784)
(92.019)	(17.026)	(68.718)	(629)	(..)	(629)	(2.228.748)

## Debito delle Amministrazioni pubbliche: analisi per vita residua

(milioni di euro, anni)

Periodo	Debito con vita residua fino a 1 anno	Debito con vita residua tra 1 e 5 anni		Debito con vita residua maggiore di 5 anni		Vita media residua	Debito delle Amministrazioni pubbliche
			di cui: a tasso variabile		di cui: a tasso variabile		
	S897714M	S381602M	S388595M	S401566M	S416526M	S426962M	S319464M
2014 .....	524.779	697.224	217.997	914.201	150.313	6,8	2.136.204
2015 .....	(498.457)	(714.797)	(210.754)	(958.417)	(153.298)	(7,1)	(2.171.671)
2014 - apr. ....	539.038	710.778	208.989	897.380	156.787	6,8	2.147.195
mag. ....	527.374	737.612	210.561	902.174	159.124	6,8	2.167.160
giu. ....	543.863	710.617	210.113	914.350	161.925	6,8	2.168.830
lug. ....	537.226	701.839	210.969	930.149	163.946	6,8	2.169.215
ago. ....	530.638	690.177	212.936	928.009	163.683	6,8	2.148.824
set. ....	508.782	731.466	221.247	894.444	146.935	6,8	2.134.691
ott. ....	502.328	740.722	220.822	915.865	160.484	6,8	2.158.914
nov. ....	506.569	742.131	233.861	912.636	150.219	6,8	2.161.336
dic. ....	524.779	697.224	217.997	914.201	150.313	6,8	2.136.204
2015 - gen. ....	(528.597)	(708.306)	(218.605)	(930.289)	(152.016)	(6,8)	(2.167.192)
feb. ....	(504.101)	(741.270)	(218.616)	(925.151)	(155.718)	(6,9)	(2.170.521)
mar. ....	(497.255)	(765.898)	(210.543)	(922.633)	(157.779)	(6,9)	(2.185.786)
apr. ....	(506.430)	(764.319)	(230.977)	(925.390)	(151.813)	(6,9)	(2.196.139)
mag. ....	(521.982)	(760.532)	(231.534)	(937.057)	(156.315)	(6,8)	(2.219.571)
giu. ....	(491.437)	(764.424)	(231.865)	(949.094)	(155.056)	(7,1)	(2.204.956)
lug. ....	(487.174)	(750.437)	(217.321)	(962.944)	(158.825)	(7,1)	(2.200.555)
ago. ....	(500.924)	(717.215)	(217.315)	(967.260)	(160.815)	(7,1)	(2.185.399)
set. ....	(514.704)	(719.028)	(206.542)	(958.632)	(165.356)	(7,1)	(2.192.363)
ott. ....	(530.002)	(716.572)	(196.017)	(965.806)	(165.163)	(7,0)	(2.212.380)
nov. ....	(525.535)	(712.467)	(196.187)	(978.310)	(168.568)	(7,0)	(2.216.311)
dic. ....	(498.457)	(714.797)	(210.754)	(958.417)	(153.298)	(7,1)	(2.171.671)
2016 - gen. ....	(502.139)	(722.423)	(210.691)	(968.821)	(155.960)	(7,0)	(2.193.383)
feb. ....	(535.441)	(690.754)	(210.699)	(988.589)	(158.956)	(7,1)	(2.214.784)
mar. ....	(535.788)	(712.828)	(202.713)	(980.132)	(159.985)	(7,0)	(2.228.748)

## Finanza pubblica, fabbisogno e debito

Tavola 8  
TCCE0350

### Debito delle Amministrazioni pubbliche: analisi per scadenza originaria, strumento, valuta e residenza dei creditori

(milioni di euro)

	2014	2015	2015 apr.	2015 mag.	2015 giu.	2015 lug.	2015 ago.	2015 set.	2015 ott.	2015 nov.	2015 dic.	2016 gen.	2016 feb.	2016 mar.
<b>Debito delle Amministrazioni pubbliche</b>	<b>2.136.204</b>	<b>(2.171.671)</b>	<b>(2.196.139)</b>	<b>(2.219.571)</b>	<b>(2.204.956)</b>	<b>(2.200.555)</b>	<b>(2.185.399)</b>	<b>(2.192.363)</b>	<b>(2.212.380)</b>	<b>(2.216.311)</b>	<b>(2.171.671)</b>	<b>(2.193.383)</b>	<b>(2.214.784)</b>	<b>(2.228.748)</b>
<b>Composizione del debito per scadenza originaria</b>														
<b>a breve termine</b>	<b>310.612</b>	<b>(307.267)</b>	<b>(311.134)</b>	<b>(313.008)</b>	<b>(317.902)</b>	<b>(312.845)</b>	<b>(310.920)</b>	<b>(307.720)</b>	<b>(305.108)</b>	<b>(304.571)</b>	<b>(307.267)</b>	<b>(312.442)</b>	<b>(308.729)</b>	<b>(307.904)</b>
monete e depositi . . . . .	172.188	(177.499)	(169.793)	(171.464)	(175.792)	(172.693)	(173.627)	(172.323)	(171.781)	(171.092)	(177.499)	(179.082)	(176.502)	(175.854)
titoli . . . . .	124.540	(115.032)	(129.013)	(128.943)	(127.997)	(128.014)	(125.742)	(123.601)	(122.192)	(121.795)	(115.032)	(119.573)	(118.513)	(118.710)
prestiti di IFM e altre passività	13.884	(14.736)	(12.327)	(12.600)	(14.113)	(12.139)	(11.551)	(11.796)	(11.135)	(11.684)	(14.736)	(13.787)	(13.714)	(13.340)
<b>a medio-lungo termine</b>	<b>1.825.592</b>	<b>(1.864.404)</b>	<b>(1.885.005)</b>	<b>(1.906.563)</b>	<b>(1.887.053)</b>	<b>(1.887.710)</b>	<b>(1.874.479)</b>	<b>(1.884.644)</b>	<b>(1.907.272)</b>	<b>(1.911.740)</b>	<b>(1.864.404)</b>	<b>(1.880.941)</b>	<b>(1.906.055)</b>	<b>(1.920.845)</b>
<b>con vita residua fino a un anno</b>	<b>214.167</b>	<b>(191.190)</b>	<b>(195.296)</b>	<b>(208.974)</b>	<b>(173.535)</b>	<b>(174.329)</b>	<b>(190.004)</b>	<b>(206.984)</b>	<b>(224.894)</b>	<b>(220.964)</b>	<b>(191.190)</b>	<b>(189.697)</b>	<b>(226.712)</b>	<b>(227.885)</b>
monete e depositi . . . . .	75	(39)	(67)	(66)	(48)	(47)	(47)	(42)	(41)	(41)	(39)	(38)	(38)	(38)
titoli . . . . .	202.627	(183.300)	(183.325)	(196.993)	(164.961)	(165.778)	(181.447)	(199.189)	(217.108)	(212.980)	(183.300)	(181.804)	(218.791)	(219.816)
prestiti di IFM e altre passività	11.465	(7.851)	(11.903)	(11.914)	(8.526)	(8.504)	(8.511)	(7.754)	(7.745)	(7.944)	(7.851)	(7.854)	(7.884)	(8.031)
<b>con vita residua maggiore di un anno</b>	<b>1.611.425</b>	<b>(1.673.214)</b>	<b>(1.689.709)</b>	<b>(1.697.589)</b>	<b>(1.713.519)</b>	<b>(1.713.381)</b>	<b>(1.684.475)</b>	<b>(1.677.660)</b>	<b>(1.682.378)</b>	<b>(1.690.777)</b>	<b>(1.673.214)</b>	<b>(1.691.244)</b>	<b>(1.679.343)</b>	<b>(1.692.960)</b>
monete e depositi . . . . .	952	(733)	(842)	(829)	(836)	(824)	(813)	(807)	(797)	(788)	(733)	(724)	(716)	(709)
titoli . . . . .	1.465.138	(1.523.893)	(1.540.152)	(1.547.905)	(1.563.548)	(1.563.804)	(1.534.790)	(1.527.039)	(1.531.933)	(1.536.504)	(1.523.893)	(1.541.874)	(1.529.422)	(1.541.791)
prestiti di IFM e altre passività	145.335	(148.588)	(148.715)	(148.855)	(149.134)	(148.753)	(148.873)	(149.813)	(149.648)	(153.485)	(148.588)	(148.646)	(149.205)	(150.460)
<b>Composizione del debito per strumento</b>														
<b>monete e depositi . . . . .</b>	<b>173.215</b>	<b>(178.271)</b>	<b>(170.702)</b>	<b>(172.359)</b>	<b>(176.676)</b>	<b>(173.564)</b>	<b>(174.486)</b>	<b>(173.172)</b>	<b>(172.619)</b>	<b>(171.921)</b>	<b>(178.271)</b>	<b>(179.844)</b>	<b>(177.256)</b>	<b>(176.601)</b>
titoli . . . . .	1.792.305	(1.822.226)	(1.852.491)	(1.873.842)	(1.856.506)	(1.857.595)	(1.841.979)	(1.849.828)	(1.871.233)	(1.871.278)	(1.822.226)	(1.843.252)	(1.866.725)	(1.880.317)
prestiti di IFM e altre passività	170.684	(171.175)	(172.945)	(173.369)	(171.773)	(169.396)	(168.935)	(169.363)	(168.528)	(173.112)	(171.175)	(170.287)	(170.803)	(171.831)
<b>Composizione del debito per valuta</b>														
<b>in euro . . . . .</b>	<b>2.132.985</b>	<b>(2.168.185)</b>	<b>(2.192.594)</b>	<b>(2.215.960)</b>	<b>(2.201.492)</b>	<b>(2.197.028)</b>	<b>(2.181.951)</b>	<b>(2.188.922)</b>	<b>(2.208.879)</b>	<b>(2.212.675)</b>	<b>(2.168.185)</b>	<b>(2.189.920)</b>	<b>(2.211.317)</b>	<b>(2.225.423)</b>
<b>in valuta estera . . . . .</b>	<b>3.220</b>	<b>(3.487)</b>	<b>(3.545)</b>	<b>(3.611)</b>	<b>(3.464)</b>	<b>(3.527)</b>	<b>(3.448)</b>	<b>(3.441)</b>	<b>(3.502)</b>	<b>(3.636)</b>	<b>(3.487)</b>	<b>(3.462)</b>	<b>(3.467)</b>	<b>(3.325)</b>
<b>Composizione del debito per residenza dei creditori</b>														
<b>residenti . . . . .</b>	<b>1.419.877</b>	<b>(1.431.388)</b>	<b>(1.414.163)</b>	<b>(1.430.717)</b>	<b>(1.432.186)</b>	<b>(1.427.038)</b>	<b>(1.431.378)</b>	<b>(1.426.896)</b>	<b>(1.435.617)</b>	<b>(1.451.214)</b>	<b>(1.431.388)</b>	<b>(1.452.064)</b>	<b>(1.469.772)</b>	<b>....</b>
<b>non residenti . . . . .</b>	<b>716.328</b>	<b>(740.283)</b>	<b>(781.976)</b>	<b>(788.854)</b>	<b>(772.769)</b>	<b>(773.516)</b>	<b>(754.022)</b>	<b>(765.468)</b>	<b>(776.764)</b>	<b>(765.098)</b>	<b>(740.283)</b>	<b>(741.319)</b>	<b>(745.012)</b>	<b>....</b>

## Finanza pubblica, fabbisogno e debito

Tavola 9  
TCCE0375

## Debito delle Amministrazioni centrali: analisi per scadenza originaria, strumento, valuta e residenza dei creditori

(milioni di euro)

	2014	2015	2015 apr.	2015 mag.	2015 giu.	2015 lug.	2015 ago.	2015 set.	2015 ott.	2015 nov.	2015 dic.	2016 gen.	2016 feb.	2016 mar.
<b>Debito delle Amministrazioni centrali</b>	<b>2.049.032</b>	<b>(2.088.701)</b>	<b>(2.107.829)</b>	<b>(2.130.846)</b>	<b>(2.118.611)</b>	<b>(2.115.332)</b>	<b>(2.100.577)</b>	<b>(2.107.451)</b>	<b>(2.127.957)</b>	<b>(2.130.744)</b>	<b>(2.088.701)</b>	<b>(2.110.169)</b>	<b>(2.131.308)</b>	<b>(2.145.337)</b>
<b>Composizione del debito per scadenza originaria</b>														
<b>a breve termine</b>	<b>303.541</b>	<b>(299.995)</b>	<b>(303.957)</b>	<b>(305.297)</b>	<b>(310.432)</b>	<b>(305.847)</b>	<b>(304.378)</b>	<b>(301.391)</b>	<b>(299.157)</b>	<b>(298.564)</b>	<b>(299.995)</b>	<b>(305.051)</b>	<b>(301.353)</b>	<b>(300.525)</b>
monete e depositi . . . . .	172.188	(177.499)	(169.793)	(171.464)	(175.792)	(172.693)	(173.627)	(172.323)	(171.781)	(171.092)	(177.499)	(179.082)	(176.502)	(175.854)
titoli . . . . .	125.480	(115.057)	(129.614)	(129.501)	(128.552)	(128.569)	(126.280)	(124.143)	(122.728)	(122.328)	(115.057)	(119.599)	(118.534)	(118.732)
prestiti di IFM e altre passività	5.873	(7.440)	(4.550)	(4.332)	(6.088)	(4.586)	(4.472)	(4.925)	(4.649)	(5.144)	(7.440)	(6.370)	(6.317)	(5.940)
<b>a medio-lungo termine</b>	<b>1.745.491</b>	<b>(1.788.706)</b>	<b>(1.803.872)</b>	<b>(1.825.548)</b>	<b>(1.808.179)</b>	<b>(1.809.485)</b>	<b>(1.796.199)</b>	<b>(1.806.059)</b>	<b>(1.828.800)</b>	<b>(1.832.180)</b>	<b>(1.788.706)</b>	<b>(1.805.118)</b>	<b>(1.829.955)</b>	<b>(1.844.812)</b>
<b>con vita residua fino a un anno</b>	<b>207.815</b>	<b>(186.939)</b>	<b>(188.953)</b>	<b>(202.584)</b>	<b>(168.870)</b>	<b>(169.707)</b>	<b>(185.287)</b>	<b>(202.485)</b>	<b>(220.315)</b>	<b>(216.314)</b>	<b>(186.939)</b>	<b>(185.454)</b>	<b>(222.297)</b>	<b>(223.453)</b>
monete e depositi . . . . .	75	(39)	(67)	(66)	(48)	(47)	(47)	(42)	(41)	(41)	(39)	(38)	(38)	(38)
titoli . . . . .	201.383	(182.452)	(182.236)	(195.869)	(164.039)	(164.878)	(180.456)	(198.086)	(215.919)	(211.747)	(182.452)	(180.971)	(217.796)	(218.841)
prestiti di IFM e altre passività	6.357	(4.449)	(6.650)	(6.649)	(4.783)	(4.782)	(4.784)	(4.357)	(4.355)	(4.527)	(4.449)	(4.446)	(4.464)	(4.574)
<b>con vita residua maggiore di un anno</b>	<b>1.537.676</b>	<b>(1.601.767)</b>	<b>(1.614.919)</b>	<b>(1.622.965)</b>	<b>(1.639.309)</b>	<b>(1.639.778)</b>	<b>(1.610.912)</b>	<b>(1.603.575)</b>	<b>(1.608.485)</b>	<b>(1.615.866)</b>	<b>(1.601.767)</b>	<b>(1.619.664)</b>	<b>(1.607.659)</b>	<b>(1.621.359)</b>
monete e depositi . . . . .	952	(733)	(842)	(829)	(836)	(824)	(813)	(807)	(797)	(788)	(733)	(724)	(716)	(709)
titoli . . . . .	1.456.144	(1.516.840)	(1.530.997)	(1.539.070)	(1.554.812)	(1.555.315)	(1.526.409)	(1.518.588)	(1.523.548)	(1.527.611)	(1.516.840)	(1.534.803)	(1.522.465)	(1.534.955)
prestiti di IFM e altre passività	80.580	(84.194)	(83.081)	(83.065)	(83.661)	(83.640)	(83.690)	(84.179)	(84.140)	(87.466)	(84.194)	(84.138)	(84.477)	(85.695)
<b>Composizione del debito per strumento</b>														
<b>monete e depositi . . . . .</b>	<b>173.215</b>	<b>(178.271)</b>	<b>(170.702)</b>	<b>(172.359)</b>	<b>(176.676)</b>	<b>(173.564)</b>	<b>(174.486)</b>	<b>(173.172)</b>	<b>(172.619)</b>	<b>(171.921)</b>	<b>(178.271)</b>	<b>(179.844)</b>	<b>(177.256)</b>	<b>(176.601)</b>
titoli . . . . .	1.783.007	(1.814.349)	(1.842.846)	(1.864.440)	(1.847.403)	(1.848.761)	(1.833.144)	(1.840.817)	(1.862.194)	(1.861.686)	(1.814.349)	(1.835.372)	(1.858.794)	(1.872.528)
prestiti di IFM e altre passività	92.809	(96.082)	(94.280)	(94.046)	(94.531)	(93.007)	(92.946)	(93.461)	(93.144)	(97.137)	(96.082)	(94.953)	(95.258)	(96.209)
<b>Composizione del debito per valuta</b>														
<b>in euro . . . . .</b>	<b>2.046.034</b>	<b>(2.085.376)</b>	<b>(2.104.587)</b>	<b>(2.127.536)</b>	<b>(2.115.355)</b>	<b>(2.112.014)</b>	<b>(2.097.336)</b>	<b>(2.104.211)</b>	<b>(2.124.659)</b>	<b>(2.127.317)</b>	<b>(2.085.376)</b>	<b>(2.106.866)</b>	<b>(2.128.006)</b>	<b>(2.142.167)</b>
<b>in valuta estera . . . . .</b>	<b>2.997</b>	<b>(3.325)</b>	<b>(3.242)</b>	<b>(3.310)</b>	<b>(3.256)</b>	<b>(3.318)</b>	<b>(3.241)</b>	<b>(3.239)</b>	<b>(3.298)</b>	<b>(3.426)</b>	<b>(3.325)</b>	<b>(3.303)</b>	<b>(3.303)</b>	<b>(3.170)</b>
<b>Composizione del debito per residenza dei creditori</b>														
<b>residenti . . . . .</b>	<b>1.346.331</b>	<b>(1.356.557)</b>	<b>(1.338.999)</b>	<b>(1.355.084)</b>	<b>(1.357.746)</b>	<b>(1.353.693)</b>	<b>(1.358.411)</b>	<b>(1.354.232)</b>	<b>(1.363.419)</b>	<b>(1.377.895)</b>	<b>(1.356.557)</b>	<b>(1.376.971)</b>	<b>(1.394.412)</b>	<b>...</b>
<b>non residenti . . . . .</b>	<b>702.701</b>	<b>(732.144)</b>	<b>(768.830)</b>	<b>(775.762)</b>	<b>(760.864)</b>	<b>(761.638)</b>	<b>(742.166)</b>	<b>(753.218)</b>	<b>(764.538)</b>	<b>(752.849)</b>	<b>(732.144)</b>	<b>(733.198)</b>	<b>(736.897)</b>	<b>...</b>

## Debito delle Amministrazioni locali: analisi per comparti e strumenti

(milioni di euro)

Periodo	Regioni e Province autonome			Province			Comuni			Altri enti	Debito delle Amministrazioni locali
	di cui:			di cui:			di cui:				
	Titoli	Prestiti di IFM e CDP spa		Titoli	Prestiti di IFM e CDP spa		Titoli	Prestiti di IFM e CDP spa			
	S599075M	S612101M	S645440M	S893669M	S222859M	S254411M	S274087M	S291319M	S303852M	S737731M	S653442M
2014 .....	34.803	11.143	19.824	8.042	2.786	5.195	43.455	6.894	35.486	12.223	98.523
2015 .....	(31.477)	(7.869)	(19.838)	(7.798)	(2.634)	(5.121)	(41.966)	(6.479)	(34.541)	(10.874)	(92.115)
2014 - apr. ....	38.524	11.641	23.080	8.428	2.945	5.410	46.074	7.259	37.785	14.576	107.602
mag. ....	36.967	11.541	21.658	8.400	2.926	5.404	46.501	7.243	38.244	14.795	106.663
giu. ....	34.737	11.327	19.472	8.269	2.872	5.330	45.112	7.111	36.689	14.956	103.073
lug. ....	34.821	11.439	19.725	8.149	2.855	5.246	44.472	7.084	36.450	15.024	102.467
ago. ....	34.449	11.395	19.398	8.157	2.855	5.255	44.721	7.077	36.768	14.486	101.813
set. ....	34.670	11.399	19.436	8.175	2.850	5.270	44.617	7.053	36.537	13.907	101.370
ott. ....	34.517	11.353	19.547	8.166	2.848	5.267	44.480	7.037	36.563	12.748	99.912
nov. ....	35.094	11.273	20.189	8.174	2.834	5.287	44.677	7.023	36.792	12.450	100.395
dic. ....	34.803	11.143	19.824	8.042	2.786	5.195	43.455	6.894	35.486	12.223	98.523
2015 - gen. ....	(34.261)	(11.142)	(19.531)	(7.963)	(2.774)	(5.135)	(43.294)	(6.869)	(35.474)	(12.733)	(98.251)
feb. ....	(34.109)	(11.105)	(19.379)	(7.961)	(2.769)	(5.140)	(43.800)	(6.890)	(36.019)	(12.090)	(97.959)
mar. ....	(34.604)	(11.108)	(19.723)	(7.950)	(2.764)	(5.135)	(44.406)	(6.866)	(36.549)	(12.055)	(99.014)
apr. ....	(34.449)	(11.052)	(19.790)	(7.942)	(2.762)	(5.129)	(44.636)	(6.854)	(36.880)	(12.137)	(99.163)
mag. ....	(34.730)	(10.957)	(20.135)	(7.933)	(2.751)	(5.134)	(44.746)	(6.838)	(37.037)	(12.254)	(99.662)
giu. ....	(34.255)	(10.727)	(19.783)	(7.887)	(2.709)	(5.132)	(43.007)	(6.703)	(35.305)	(12.073)	(97.222)
lug. ....	(33.767)	(10.717)	(19.427)	(7.871)	(2.697)	(5.122)	(42.792)	(6.675)	(35.222)	(11.701)	(96.132)
ago. ....	(33.656)	(10.679)	(19.358)	(7.865)	(2.696)	(5.119)	(43.032)	(6.667)	(35.510)	(11.126)	(95.679)
set. ....	(33.794)	(10.675)	(19.378)	(7.879)	(2.687)	(5.138)	(42.881)	(6.640)	(35.249)	(11.008)	(95.561)
ott. ....	(33.435)	(10.632)	(19.211)	(7.878)	(2.686)	(5.144)	(42.945)	(6.628)	(35.439)	(10.755)	(95.012)
nov. ....	(33.843)	(10.554)	(19.713)	(7.894)	(2.674)	(5.173)	(43.024)	(6.613)	(35.579)	(10.883)	(95.644)
dic. ....	(31.477)	(7.869)	(19.838)	(7.798)	(2.634)	(5.121)	(41.966)	(6.479)	(34.541)	(10.874)	(92.115)
2016 - gen. ....	(30.860)	(7.856)	(19.405)	(7.779)	(2.621)	(5.117)	(41.905)	(6.450)	(34.622)	(11.297)	(91.840)
feb. ....	(30.437)	(7.849)	(19.045)	(7.792)	(2.617)	(5.137)	(42.396)	(6.444)	(35.176)	(11.361)	(91.987)
mar. ....	(30.544)	(7.841)	(19.037)	(7.785)	(2.612)	(5.135)	(42.661)	(6.419)	(35.354)	(11.029)	(92.019)

## Debito delle Amministrazioni locali: analisi per aree geografiche

(milioni di euro)

Periodo	Nord ovest	Nord est	Centro	Sud	Isole	Debito delle Amministrazioni locali
	<i>S775460M</i>	<i>S785031M</i>	<i>S791946M</i>	<i>S800808M</i>	<i>S837146M</i>	<i>S653442M</i>
2014 .....	28.439	13.639	24.681	21.878	9.885	98.523
2015 .....	(27.067)	(12.538)	(23.652)	(20.318)	(8.541)	(92.115)
2014 - apr. ....	30.720	15.403	28.338	22.903	10.239	107.602
mag. ....	30.643	15.344	27.170	23.087	10.420	106.663
giu. ....	29.650	14.780	26.044	22.569	10.030	103.073
lug. ....	29.590	14.752	25.684	22.456	9.985	102.467
ago. ....	29.275	14.347	25.478	22.462	10.250	101.813
set. ....	29.128	14.457	25.526	22.413	9.846	101.370
ott. ....	29.020	14.174	25.027	22.256	9.435	99.912
nov. ....	29.031	13.904	25.599	22.249	9.612	100.395
dic. ....	28.439	13.639	24.681	21.878	9.885	98.523
2015 - gen. ....	(28.600)	(13.551)	(24.308)	(21.569)	(10.223)	(98.251)
feb. ....	(28.499)	(13.421)	(24.479)	(21.581)	(9.979)	(97.959)
mar. ....	(28.713)	(13.565)	(25.022)	(21.665)	(10.050)	(99.014)
apr. ....	(28.779)	(13.543)	(25.111)	(21.792)	(9.938)	(99.163)
mag. ....	(28.931)	(13.487)	(25.245)	(21.842)	(10.158)	(99.662)
giu. ....	(28.145)	(12.977)	(24.833)	(21.369)	(9.897)	(97.222)
lug. ....	(27.738)	(12.911)	(24.440)	(21.498)	(9.545)	(96.132)
ago. ....	(27.778)	(12.892)	(24.537)	(21.415)	(9.058)	(95.679)
set. ....	(27.721)	(12.952)	(24.616)	(21.180)	(9.093)	(95.561)
ott. ....	(27.594)	(12.975)	(24.062)	(21.304)	(9.077)	(95.012)
nov. ....	(27.772)	(12.848)	(24.454)	(21.349)	(9.221)	(95.644)
dic. ....	(27.067)	(12.538)	(23.652)	(20.318)	(8.541)	(92.115)
2016 - gen. ....	(27.522)	(12.580)	(23.265)	(19.873)	(8.600)	(91.840)
feb. ....	(27.530)	(12.604)	(23.348)	(19.883)	(8.621)	(91.987)
mar. ....	(27.305)	(12.559)	(23.643)	(19.926)	(8.586)	(92.019)



## Debito, depositi attivi e altre attività delle Amministrazioni pubbliche

(milioni di euro)

Periodo	Debito delle Amministrazioni pubbliche	Disponibilità liquide del Tesoro						Debito delle Amministrazioni pubbliche al netto delle disponibilità liquide del Tesoro	Depositi presso IFM residenti	Prestiti a Stati membri dell'UEM (bilaterali o attraverso l'EFSF)	Contributo al capitale dell'ESM
		di cui:				Fondo ammortamento	Impieghi della liquidità				
		Depositi presso la Banca d'Italia (escluso Fondo di ammortamento)		Fondo ammortamento	Impieghi della liquidità						
		Conto disponibilità	Altri depositi								
	S319464M	S329544M		S371683M	S411680M	S399281M	S418613M	S687961M	S752783M	S452657M	S271668M
2014	2.136.204	46.390	8.389	7.741	649	1	38.000	2.089.814	25.691	45.998	14.331
2015	(2.171.671)	(35.706)	(5.194)	4.752	(442)	513	30.000	(2.135.965)	(26.911)	(43.901)	(14.331)
2014 - apr.	2.147.195	77.421	63.423	807	62.616	28	13.970	2.069.774	26.766	45.613	14.331
mag.	2.167.160	92.296	75.497	843	74.654	28	16.771	2.074.865	24.938	45.613	14.331
giu.	2.168.830	105.273	61.745	44.190	17.555	28	43.500	2.063.557	25.763	45.613	14.331
lug.	2.169.215	109.730	62.929	62.322	607	1	46.800	2.059.485	26.226	45.806	14.331
ago.	2.148.824	82.438	34.087	33.449	638	1	48.350	2.066.386	24.391	45.998	14.331
set.	2.134.691	51.556	6.455	5.703	751	1	45.100	2.083.135	24.889	45.998	14.331
ott.	2.158.914	69.354	23.153	22.540	613	1	46.200	2.089.561	24.109	45.998	14.331
nov.	2.161.336	66.193	10.292	9.636	656	1	55.900	2.095.143	23.157	45.998	14.331
dic.	2.136.204	46.390	8.389	7.741	649	1	38.000	2.089.814	25.691	45.998	14.331
2015 - gen.	(2.167.192)	(82.769)	(26.634)	26.023	(611)	5	56.130	(2.084.422)	(21.016)	(45.998)	(14.331)
feb.	(2.170.521)	(79.124)	(12.089)	11.462	(627)	5	67.030	(2.091.397)	(20.231)	(43.901)	(14.331)
mar.	(2.185.786)	(78.919)	(15.084)	14.473	(611)	5	63.830	(2.106.867)	(23.246)	(43.901)	(14.331)
apr.	(2.196.139)	(83.093)	(25.457)	24.933	(524)	5	57.630	(2.113.046)	(23.642)	(43.901)	(14.331)
mag.	(2.219.571)	(100.932)	(41.944)	41.357	(586)	2.558	56.430	(2.118.639)	(25.198)	(43.901)	(14.331)
giu.	(2.204.956)	(100.936)	(41.348)	40.815	(532)	2.558	57.030	(2.104.020)	(25.496)	(43.901)	(14.331)
lug.	(2.200.555)	(96.205)	(36.446)	36.036	(411)	2.558	57.200	(2.104.350)	(26.617)	(43.901)	(14.331)
ago.	(2.185.399)	(73.717)	(12.459)	12.048	(411)	2.558	58.700	(2.111.682)	(27.006)	(43.901)	(14.331)
set.	(2.192.363)	(64.016)	(7.658)	7.249	(409)	2.558	53.800	(2.128.347)	(27.279)	(43.901)	(14.331)
ott.	(2.212.380)	(81.719)	(25.071)	24.584	(487)	3.948	52.700	(2.130.662)	(29.305)	(43.901)	(14.331)
nov.	(2.216.311)	(74.447)	(23.446)	22.978	(468)	1	51.000	(2.141.864)	(30.232)	(43.901)	(14.331)
dic.	(2.171.671)	(35.706)	(5.194)	4.752	(442)	513	30.000	(2.135.965)	(26.911)	(43.901)	(14.331)
2016 - gen.	(2.193.383)	(63.508)	(10.926)	10.493	(432)	513	52.070	(2.129.875)	(26.474)	(43.901)	(14.331)
feb.	(2.214.784)	(74.674)	(21.591)	21.183	(408)	513	52.570	(2.140.110)	(27.640)	(43.901)	(14.331)
mar.	(2.228.748)	(69.955)	(11.708)	11.350	(359)	3.627	54.620	(2.158.794)	(27.372)	(43.901)	(14.331)

## APPENDICE METODOLOGICA

### INDICAZIONI GENERALI

Questa pubblicazione riporta i dati relativi al fabbisogno e al debito delle Amministrazioni pubbliche e dei suoi sottosettori (Amministrazioni centrali, Amministrazioni locali ed Enti di previdenza).

Il fabbisogno non coincide con la variazione del debito per effetto principalmente del diverso trattamento riservato alle disponibilità liquide del Tesoro (depositi presso la Banca d'Italia e impieghi della liquidità); il fabbisogno è ottenuto infatti come variazione del debito al netto della variazione delle disponibilità liquide del Tesoro. Il fabbisogno e la variazione del debito differiscono inoltre per i diversi criteri contabili adottati nel computo dei due aggregati statistici. In particolare: a) nel fabbisogno, con l'eccezione dei BOT, le emissioni di titoli sono valutate al "netto ricavo", mentre nel debito esse sono incluse al valore nominale; b) nel fabbisogno le passività denominate in valuta estera sono convertite al tasso di cambio vigente al momento della regolazione dell'operazione, mentre nel debito la conversione è effettuata al tasso di cambio di fine periodo. Alla formazione del fabbisogno delle Amministrazioni centrali concorrono le transazioni con gli altri enti delle Amministrazioni pubbliche; il fabbisogno delle Amministrazioni locali e degli Enti di previdenza riflette pertanto unicamente necessità di finanziamento aggiuntive rispetto a quelle coperte dai trasferimenti statali.

Il debito delle Amministrazioni pubbliche consiste nell'insieme delle passività finanziarie del settore valutate al valore facciale. Esso è consolidato tra e nei sottosettori, ossia esclude le passività che costituiscono attività, nei medesimi strumenti, di enti appartenenti alle Amministrazioni pubbliche, in linea con la definizione adottata ai fini della Procedura per i disavanzi eccessivi dell'Unione economica e monetaria europea. L'aggregato è calcolato in coerenza con i criteri metodologici definiti nel Regolamento del Consiglio delle Comunità Europee n. 479/2009, sommando le passività finanziarie afferenti alle seguenti categorie: monete e depositi, titoli diversi dalle azioni, prestiti. I prestiti di Istituzioni finanziarie monetarie sono attribuiti al sottosettore delle Amministrazioni pubbliche cui appartiene il debitore effettivo, ossia l'ente che è tenuto al rimborso, e non a quello cui appartiene l'ente che riceve il finanziamento.

La Tavola TCCE0100 fornisce informazioni sulla formazione del fabbisogno delle Amministrazioni centrali, partendo dal saldo di cassa del bilancio dello stato riferito alle partite correnti e a quelle in conto capitale (con l'eccezione, per queste ultime, della variazione delle disponibilità liquide del Tesoro); sono escluse le operazioni relative all'accensione e al rimborso di prestiti. Il saldo di Tesoreria è ottenuto come differenza tra il fabbisogno delle Amministrazioni centrali calcolato dal lato della copertura, con segno invertito, e il saldo di cassa del bilancio dello Stato. Per memoria vengono riportati anche gli incassi da dismissioni mobiliari e altri proventi straordinari.

La tavola TCCE0125 presenta una scomposizione del fabbisogno delle Amministrazioni pubbliche in base alle fonti di finanziamento utilizzate.

La Tavola TCCE0155 riporta la scomposizione del fabbisogno delle Amministrazioni pubbliche per sottosettore.

La tavola TCCE0175 illustra, seguendo il medesimo schema di rappresentazione utilizzato per il fabbisogno, la composizione del debito per strumento. Viene evidenziata inoltre la quota del debito complessivo in valuta estera e quella a medio e a lungo termine, con indicazione della componente a tasso variabile.

La tavola TCCE0200 riporta la ripartizione del debito tra i settori detentori (Banca d'Italia; altre Istituzioni finanziarie monetarie residenti; Istituzioni finanziarie residenti; altri residenti; non residenti).

La tavola TCCE0225 descrive la ripartizione del debito tra i sottosettori delle Amministrazioni pubbliche. Per ciascun sottosettore si riporta sia il debito non consolidato (tra i sottosettori) sia quello consolidato.

Le tavole TCCE0250 e TCCE0275 sono dedicate al debito delle Amministrazioni locali. Esse analizzano la composizione del debito di questo sottosettore, rispettivamente, per comparto (Regioni e Province autonome, Province, Comuni, Altri enti) e strumento e per area geografica (Nord ovest, Nord est, Centro, Sud e Isole).

La tavola TCCE0300 espone, insieme al debito delle Amministrazioni pubbliche, le disponibilità liquide del Tesoro (depositi presso la Banca d'Italia e impieghi della liquidità), i depositi delle Amministrazioni pubbliche presso le Istituzioni finanziarie monetarie residenti (diversi da quelli che costituiscono impieghi della liquidità), la quota italiana dei prestiti in favore di Stati Membri dell'UEM (erogati sia bilateralmente sia attraverso l'European Financial Stability Facility) e il contributo italiano al capitale dell'European Stability Mechanism. Essa riporta inoltre il valore del debito delle Amministrazioni pubbliche al netto delle disponibilità liquide del Tesoro.

La tavola TCCE0325 evidenzia la ripartizione del debito per vita residua con l'indicazione della componente a tasso variabile; si riporta anche la vita media residua del debito (in anni).

Le tavole TCCE0350 e TCCE0375 riportano, rispettivamente per le Amministrazioni pubbliche e le Amministrazioni centrali, la ripartizione del debito per scadenza originaria, strumenti, valuta e residenza dei creditori.

Le serie storiche dei dati riportati in questo fascicolo sono reperibili anche nella Base Dati Statistica (BDS) disponibile nella sezione Statistiche del sito web della Banca d'Italia ([infostat.bancaditalia.it/inquiry](http://infostat.bancaditalia.it/inquiry)).

## NOTE ALLE TAVOLE

*Le tavole sono esposte in ordine di codice. Per ciascuna tavola sono riportate le note relative e gli eventuali riferimenti alla sezione "Note alle variabili di classificazione".*

### **TCCE0100 - Formazione del fabbisogno delle Amministrazioni centrali**

S857863M - Tesoreria statale: fondi della riscossione

I flussi della contabilità speciale "Fondi della riscossione" indicano le variazioni delle entrate in attesa di contabilizzazione relative ai tributi erariali, all'IRAP destinata alle Regioni e ai contributi sociali destinati all'INPS versati per il tramite della delega unica: un flusso negativo segnala che le contabilizzazioni effettuate nel mese superano le entrate affluite nella contabilità; un flusso positivo segnala che le contabilizzazioni sono inferiori rispetto alle entrate.

S916545M - Proventi di dismissioni di beni mobiliari e altre entrate straordinarie

Sono inclusi in questa voce i proventi della privatizzazione del capitale di imprese pubbliche e alcuni proventi di natura straordinaria, quali i dividendi straordinari pagati da imprese pubbliche (connessi di solito con operazioni di liquidazione di imprese) e gli incassi derivanti dalla concessione delle licenze UMTS. L'aggregato comprende inoltre gli incassi derivanti dal rimborso delle attività finanziarie emesse dalle banche e sottoscritte dal Ministero dell'Economia e del-

le finanze nell'ambito delle misure di sostegno al sistema finanziario previste dalle leggi 28 gennaio 2009, n.2 e 7 agosto 2012, n. 135.

S794710M - Amministrazioni Centrali: finanziamento del fabbisogno lordo

Saldo tra la variazione delle passività delle Amministrazioni centrali, a esclusione di quelle che costituiscono attività di enti appartenenti alle Amministrazioni pubbliche, e quella delle disponibilità liquide del Tesoro. Alla formazione del fabbisogno delle Amministrazioni centrali concorrono i trasferimenti statali agli altri enti delle Amministrazioni pubbliche. La serie include le passività connesse con i prestiti in favore di Stati Membri dell'UEM erogati attraverso l'European Financial Stability Facility.

S070207M - Amministrazioni Centrali: saldo di tesoreria (disavanzo: -)

Il saldo di Tesoreria è ottenuto come differenza tra il fabbisogno delle Amministrazioni centrali calcolato dal lato della copertura, con segno invertito, e il saldo di cassa del bilancio dello Stato. Esso riflette principalmente due compo-

nenti: 1) il saldo tra gli incassi di Tesoreria non ancora contabilizzati nel bilancio dello Stato e i pagamenti contabilizzati nel bilancio dello Stato ma non ancora effettuati (con l'eccezione delle operazioni relative all'accensione e al rimborso di passività finanziarie); 2) il saldo tra incassi e pagamenti che transitano per la Tesoreria effettuati da enti delle Amministrazioni pubbliche diversi dallo Stato.

S428475M - Bilancio dello Stato: entrate tributarie

Flussi contabilizzati in ciascun mese nei relativi capitoli del bilancio dello Stato. A partire dal 1998, con l'introduzione del versamento unificato e della procedura di delega unica, il momento della contabilizzazione non coincide più con quello del versamento in Tesoreria; in talune circostanze, la contabilizzazione e il versamento possono avvenire in mesi diversi. Le entrate tributarie non sono depurate dei rimborsi d'imposta (riportati tra i pagamenti di bilancio) e includono l'IVA destinata alla UE. I flussi mensili sono coerenti con i dati pubblicati dal Ministero dell'Economia e delle finanze nel Conto riassuntivo del Tesoro. A differenza di questi ultimi, tuttavia, sono al netto delle regolazioni contabili con le Regioni Sicilia, Sardegna, Friuli Venezia Giulia (dal 2009) e, dal 2012, Trentino Alto e Province autonome di Trento e Bolzano.

S072090M - Bilancio dello Stato: saldo tra entrate e spese (disavanzo: -)

Saldo di cassa del bilancio dello Stato riferito alle partite correnti e a quelle in conto capitale (con l'eccezione, per queste ultime, della variazione delle disponibilità liquide del Tesoro); sono escluse le operazioni relative all'accensione e al rimborso di prestiti.

### **TCCE0125 - Finanziamento del fabbisogno delle Amministrazioni pubbliche: analisi per strumenti**

S129640M - Amministrazioni pubbliche: monete e depositi passivi in valuta nazionale - variazioni

Variazione della raccolta postale, delle monete in circolazione e dei depositi presso la Tesoreria di soggetti non appartenenti al settore delle Amministrazioni pubbliche. Dal dicembre 2003, a seguito dell'uscita della Cassa depositi e prestiti dal settore delle Amministrazioni pubbliche, la raccolta postale include solo la quota di pertinenza del Ministero dell'Economia e delle finanze.

S492133M - Amministrazioni pubbliche: impieghi della liquidità - variazioni

Variazione delle consistenze delle operazioni per conto del Tesoro (OPTES) riguardanti impieghi di liquidità presso

il sistema finanziario (Decreto del Ministro dell'Economia e delle Finanze n. 25391 del 25 ottobre 2011). Le operazioni sono svolte attraverso aste o negoziazioni bilaterali.

S191484M - Amministrazioni pubbliche: disponibilità liquide del Tesoro - variazioni

Variazione del Conto disponibilità del Tesoro per i servizi di tesoreria (L. 26/11/93, n. 483 e DM 19/9/05), del Fondo per l'ammortamento di titoli di Stato (L. 27/10/93, n. 432), dei depositi vincolati a scadenza predeterminata presso la Banca d'Italia, delle operazioni per conto del Tesoro (OPTES) riguardanti impieghi di liquidità presso il sistema finanziario (Decreto del Ministro dell'Economia e delle Finanze n. 25391 del 25 ottobre 2011) e, sino al novembre 1994, del Conto corrente per il servizio di tesoreria provinciale e del Conto transitorio (L. 26/11/93, n. 483).

S173286M - Amministrazioni pubbliche: raccolta postale - variazioni

Variazione della raccolta postale. Dal dicembre 2003, a seguito dell'uscita della Cassa depositi e prestiti dal settore delle Amministrazioni pubbliche, la raccolta postale include solo la quota di pertinenza del Ministero dell'Economia e delle finanze.

S151658M - Amministrazioni pubbliche: emissioni nette di titoli a breve termine

Emissioni nette di titoli con scadenza pari o inferiore a un anno effettuate dalle Amministrazioni pubbliche e non sottoscritte da enti appartenenti allo stesso settore. Le emissioni lorde sono valutate al "netto ricavo", con l'eccezione dei BOT per i quali si considera il valore nominale; i rimborsi sono valutati al valore nominale, con l'eccezione dei Commercial paper per i quali si considera il "netto ricavo". Per i titoli denominati in valuta estera la conversione è effettuata al tasso di cambio vigente alla data di emissione o rimborso; si tiene conto di eventuali operazioni di cross currency swap.

S189357M - Amministrazioni pubbliche: emissioni nette di titoli a medio e lungo termine

Emissioni nette di titoli con scadenza superiore a un anno effettuate dalle Amministrazioni pubbliche e non sottoscritte da enti appartenenti allo stesso settore. Le emissioni lorde sono valutate al "netto ricavo"; i rimborsi sono valutati al valore nominale, con l'eccezione dei CTZ per i quali si considera il "netto ricavo". Per i titoli denominati in una valuta diversa da quella nazionale la conversione è effettuata al tasso di cambio vigente alla data di emissione o rimborso; si tiene conto di eventuali operazioni di cross currency swap.

La serie comprende i titoli emessi per il rimborso di debiti pregressi, quelli emessi dalle ex aziende autonome il cui onere di rimborso sia a carico dello Stato, quelli emessi nel dicembre 1993 per l'istituzione del Conto disponibilità del Tesoro presso la Banca d'Italia ai sensi della L. 26/11/93, n. 483, e quelli emessi nel mese di novembre 1994 in conversione del Conto transitorio ai sensi del DM 15/11/94 (76.206 miliardi di lire); questi ultimi, inizialmente presenti nel portafoglio della Banca d'Italia, sono stati oggetto di un'operazione di concambio nel dicembre 2002. A seguito della decisione dell'Eurostat del 23 maggio 2005 la serie include anche i titoli emessi da Infrastrutture spa per il finanziamento degli investimenti per l'alta velocità ferroviaria.

S767399M - Amministrazioni pubbliche: altre passività - variazioni

Variazione di passività diverse da moneta e depositi, titoli e prestiti di IMF. In particolare, la voce include la variazione delle passività connesse con: operazioni di cartolarizzazione (per la parte considerata come prestito secondo le regole statistiche europee); prestiti in favore di Stati Membri dell'UEM erogati attraverso l'European Financial Stability Facility; cessioni pro soluto a favore di intermediari finanziari non bancari (in attuazione della decisione dell'Eurostat del 31 luglio 2012). Dal dicembre 2003, a seguito dell'uscita della Cassa depositi e prestiti dal settore delle Amministrazioni pubbliche, e fino all'agosto 2006 (quando la Cassa è stata classificata tra le IFM), la serie comprende i prestiti erogati dalla Cassa depositi e prestiti spa in favore delle Amministrazioni pubbliche (i prestiti di scopo della Cassa sono considerati al netto della quota non ancora erogata, segnalata tra i depositi nelle segnalazioni di vigilanza).

S848329M - Amministrazioni pubbliche: erogazioni nette di prestiti da parte di banche e fondi monetari

Prestiti erogati, al netto dei rimborsi, in favore delle Amministrazioni pubbliche da Istituzioni finanziarie monetarie, dalla Banca europea per gli investimenti e, dal settembre 2006 (quando la Cassa è stata classificata tra le IFM), dalla Cassa depositi e prestiti spa (i prestiti di scopo della Cassa sono considerati al netto della quota non ancora erogata, segnalata tra i depositi nelle segnalazioni di vigilanza). I prestiti denominati in valuta diversa da quella nazionale sono convertiti utilizzando il tasso di cambio vigente alla data di regolazione dell'operazione; si tiene conto di eventuali operazioni di cross currency swap. A seguito della decisione dell'Eurostat del 23 maggio 2005 la serie include anche i prestiti erogati a Infrastrutture spa per il finanziamento degli investimenti per l'alta velocità ferroviaria.

S029605M - Amministrazioni pubbliche: finanziamento del fabbisogno lordo

Differenza tra la variazione delle passività finanziarie delle Amministrazioni pubbliche, a esclusione di quelle che costituiscono attività di altri enti appartenenti alle Amministrazioni pubbliche, e quella delle disponibilità liquide del Tesoro (depositi presso la Banca d'Italia e impieghi della liquidità). La serie include le passività connesse con i prestiti in favore di Stati Membri dell'UEM erogati attraverso l'European Financial Stability Facility.

S969486M - Amministrazioni pubbliche: transazioni in strumenti del debito

Variazione delle passività finanziarie delle Amministrazioni pubbliche, a esclusione di quelle che costituiscono attività di altri enti appartenenti alle Amministrazioni pubbliche.

#### **TCCE0155 - Finanziamento del fabbisogno delle Amministrazioni pubbliche: analisi per sottosectori**

S029605M - Amministrazioni pubbliche: finanziamento del fabbisogno lordo

Differenza tra la variazione delle passività finanziarie delle Amministrazioni pubbliche, a esclusione di quelle che costituiscono attività di altri enti appartenenti alle Amministrazioni pubbliche, e quella delle disponibilità liquide del Tesoro (depositi presso la Banca d'Italia e impieghi della liquidità). La serie include le passività connesse con i prestiti in favore di Stati Membri dell'UEM erogati attraverso l'European Financial Stability Facility.

S112869M - Amministrazioni Centrali: emissioni nette di titoli

Emissioni nette di titoli effettuate dalle Amministrazioni centrali e non sottoscritte da enti appartenenti alle Amministrazioni pubbliche. Le emissioni lorde sono valutate al "netto ricavo", con l'eccezione dei BOT per i quali si considera il valore nominale; i rimborsi sono valutati al valore nominale, con l'eccezione dei Commercial paper e dei CTZ per i quali si considera il "netto ricavo". Per i titoli denominati in valuta estera la conversione è effettuata al tasso di cambio vigente alla data di emissione o rimborso; si tiene conto di eventuali operazioni di cross currency swap. La serie comprende, inoltre, i titoli emessi per il rimborso di debiti pregressi, quelli emessi dalle ex aziende autonome il cui onere di rimborso sia a carico dello Stato, quelli emessi nel dicembre 1993 per l'istituzione del Conto disponibilità del Tesoro presso la Banca d'Italia ai sensi della L. 26/11/93, n. 483, e quelli emessi nel mese di novembre 1994 in conversione del Conto transitorio ai sensi del DM 15/11/94 (76.206 miliardi di lire); que-

sti ultimi, inizialmente presenti nel portafoglio della Banca d'Italia, sono stati oggetto di un'operazione di concambio nel dicembre 2002. A seguito della decisione dell'Eurostat del 23 maggio 2005 la serie include anche i titoli emessi da Infrastrutture spa per il finanziamento degli investimenti per l'alta velocità ferroviaria.

S008424M - Amministrazioni Centrali: erogazioni nette di prestiti di banche e fondi monetari

Prestiti erogati, al netto dei rimborsi, da Istituzioni finanziarie monetarie, dalla Banca europea per gli investimenti e, a partire dal settembre 2006 (quando la Cassa è stata classificata tra le IFM), dalla Cassa depositi e prestiti spa (i prestiti di scopo della Cassa sono considerati al netto della quota non ancora erogata, segnalata tra i depositi nelle segnalazioni di vigilanza), il cui rimborso sia a carico delle Amministrazioni centrali. I prestiti denominati in valuta estera sono convertiti utilizzando il tasso di cambio vigente alla data di regolazione dell'operazione; si tiene conto di eventuali operazioni di cross currency swap. A seguito della decisione dell'Eurostat del 23 maggio 2005 la serie include anche i prestiti erogati a Infrastrutture spa per il finanziamento degli investimenti per l'alta velocità ferroviaria.

S794710M - Amministrazioni Centrali: finanziamento del fabbisogno lordo

Saldo tra la variazione delle passività delle Amministrazioni centrali, a esclusione di quelle che costituiscono attività di enti appartenenti alle Amministrazioni pubbliche, e quella delle disponibilità liquide del Tesoro. Alla formazione del fabbisogno delle Amministrazioni centrali concorrono i trasferimenti statali agli altri enti delle Amministrazioni pubbliche. La serie include le passività connesse con i prestiti in favore di Stati Membri dell'UEM erogati attraverso l'European Financial Stability Facility.

S173815M - Amministrazioni locali: emissioni nette di titoli

Emissioni nette di titoli effettuate dalle Amministrazioni locali e non sottoscritte da enti appartenenti alle Amministrazioni pubbliche. Le emissioni lorde sono valutate al "netto ricavo" e i rimborsi al valore nominale. Per i titoli denominati in valuta estera la conversione è effettuata al tasso di cambio vigente alla data di emissione o rimborso; si tiene conto di eventuali operazioni di cross currency swap.

S047996M - Amministrazioni locali: erogazioni nette di prestiti di banche e fondi monetari

Prestiti erogati, al netto dei rimborsi, da Istituzioni finanziarie monetarie residenti, dalla Banca europea per gli inve-

stimenti e, dal settembre 2006 (quando la Cassa è stata classificata tra le IFM), dalla Cassa depositi e prestiti spa (i prestiti di scopo della Cassa sono considerati al netto della quota non ancora erogata, segnalata tra i depositi nelle segnalazioni di vigilanza), il cui rimborso sia a carico delle Amministrazioni locali. I prestiti denominati in valuta estera sono convertiti utilizzando il tasso di cambio vigente alla data di regolazione dell'operazione; si tiene conto di eventuali operazioni di cross currency swap.

S855825M - Amministrazioni locali: finanziamento del fabbisogno aggiuntivo

Variazione delle passività delle Amministrazioni locali, a esclusione di quelle che costituiscono attività di enti appartenenti alle Amministrazioni pubbliche. Essa riflette unicamente necessità di finanziamento aggiuntive rispetto a quelle coperte dai trasferimenti statali.

S873945M - Enti di previdenza e assistenza: finanziamento del fabbisogno aggiuntivo

Variazione delle passività degli Enti di previdenza, a esclusione di quelle che costituiscono attività di enti appartenenti alle Amministrazioni pubbliche. Essa riflette unicamente necessità di finanziamento aggiuntive rispetto a quelle coperte dai trasferimenti statali.

### **TCCE0175 - Debito delle Amministrazioni pubbliche: analisi per strumenti**

S944476M - Amministrazioni pubbliche: monete e depositi passivi in valuta nazionale

La raccolta postale, le monete in circolazione e i depositi in Tesoreria di soggetti non appartenenti al settore delle Amministrazioni pubbliche. A partire dal dicembre 2003, a seguito dell'uscita della Cassa depositi e prestiti dal settore delle Amministrazioni pubbliche, la raccolta postale include solo la quota di pertinenza del Ministero dell'Economia e delle finanze. Essa comprende buoni postali, ordinari e a termine, e conti correnti postali. A seguito della decisione dell'Eurostat del 23 maggio 2005 la serie include anche i versamenti anticipati effettuati dai concessionari d'imposta (DL 10/12/03, n. 341 convertito con la L. 9/2/04, n. 31 e DL 29/11/04, n. 282 convertito con la L.27/12/04, n. 307).

S592437M - Amministrazioni pubbliche: raccolta postale

A partire dal dicembre 2003, a seguito dell'uscita della Cassa depositi e prestiti dal settore delle Amministrazioni pubbliche, la raccolta postale include solo la quota di pertinenza del Ministero dell'Economia e delle finanze. Essa

comprende buoni postali, ordinari e a termine, e conti correnti postali.

S571730M - Amministrazioni pubbliche: titoli a breve termine

Titoli con scadenza originaria fino a un anno emessi dalle Amministrazioni pubbliche e non sottoscritti da enti appartenenti allo stesso settore. I titoli sono valutati al valore nominale. Per i titoli denominati in una valuta diversa da quella nazionale la conversione è effettuata al tasso di cambio di fine periodo. Si tiene altresì conto delle operazioni di swap.

S605216M - Amministrazioni pubbliche: titoli a medio e a lungo termine

Titoli con scadenza iniziale superiore a un anno emessi dalle Amministrazioni pubbliche e non sottoscritti da enti appartenenti allo stesso settore. I titoli sono valutati al valore nominale. Per i titoli denominati in una valuta diversa da quella nazionale la conversione è effettuata al tasso di cambio di fine periodo. Si tiene altresì conto delle operazioni di swap. La serie comprende i titoli emessi per il rimborso di debiti pregressi, quelli emessi dalle ex aziende autonome il cui onere di rimborso sia a carico dello Stato, quelli emessi nel dicembre 1993 per l'istituzione del Conto disponibilità del Tesoro presso la Banca d'Italia ai sensi della L. 26/11/93, n. 483 e quelli emessi nel mese di novembre 1994 in conversione del Conto transitorio ai sensi del DM 15/11/94 (76.206 miliardi di lire); questi ultimi, inizialmente presenti nel portafoglio della Banca d'Italia, sono stati oggetto di un'operazione di concambio nel dicembre 2002. A seguito della decisione dell'Eurostat del 23 maggio 2005 la serie include anche i titoli emessi da Infrastrutture spa per il finanziamento degli investimenti per l'alta velocità ferroviaria.

S989347M - Amministrazioni pubbliche: altre passività

Le passività verso la Banca d'Italia e i proventi delle operazioni di cartolarizzazione per la parte considerata come prestito secondo i criteri indicati dall'Eurostat. A partire dal dicembre 2003, a seguito dell'uscita della Cassa depositi e prestiti dal settore delle Amministrazioni pubbliche, la serie comprende, fino all'agosto 2006, anche i prestiti erogati dalla Cassa depositi e prestiti spa in favore delle Amministrazioni pubbliche al netto della quota parte dei prestiti di scopo non ancora erogata e presente nei depositi nelle segnalazioni di vigilanza. La serie include le passività connesse con i prestiti in favore di Stati Membri dell'UEM erogati attraverso l'European Financial Stability Facility e dal dicembre 1997 le ces-

sioni pro soluto a favore di intermediari finanziari non bancari in attuazione della decisione dell'Eurostat del 31 luglio 2012.

S352384M - Amministrazioni pubbliche: prestiti di banche e fondi monetari

Prestiti in favore delle Amministrazioni pubbliche erogati da Istituzioni finanziarie monetarie residenti, e dalla Banca europea per gli investimenti e, a partire dal settembre 2006, dalla Cassa depositi e prestiti spa. Per i prestiti denominati in valuta diversa da quella nazionale la conversione è effettuata al tasso di cambio di fine periodo. A seguito della decisione dell'Eurostat del 23 maggio 2005 la serie include anche i prestiti erogati da Infrastrutture spa per il finanziamento degli investimenti per l'alta velocità ferroviaria. L'aggregato è al netto della quota parte dei prestiti di scopo della Cassa depositi e prestiti spa non ancora erogata e presente nei depositi nelle segnalazioni di vigilanza.

S319464M - Amministrazioni pubbliche: debito lordo

La somma delle passività finanziarie delle Amministrazioni pubbliche, a esclusione di quelle che costituiscono attività di enti appartenenti allo stesso settore. L'aggregato è calcolato in coerenza con i criteri metodologici definiti nel Regolamento del Consiglio delle Comunità Europee n. 479/2009.

S050580M - Amministrazioni pubbliche: debito lordo con scadenza iniziale > 1 anno

La somma delle passività finanziarie con scadenza originaria superiore a un anno delle Amministrazioni pubbliche, a esclusione di quelle che costituiscono attività di enti appartenenti alle Amministrazioni pubbliche. L'aggregato è calcolato in coerenza con i criteri metodologici definiti nel Regolamento del Consiglio delle Comunità Europee n. 479/2009.

S432714M - Altri strumenti a tasso variabile con scadenza iniziale maggiore di 1 anno

La somma delle passività finanziarie a tasso variabile delle Amministrazioni pubbliche, a esclusione di quelle che costituiscono attività di enti appartenenti alle Amministrazioni pubbliche, con scadenza superiore a un anno. L'aggregato è calcolato in coerenza con i criteri metodologici definiti nel Regolamento del Consiglio delle Comunità Europee n. 479/2009.

S016663M - Amministrazioni pubbliche: debito lordo in valute estere

La somma delle passività finanziarie denominate in valute estere delle Amministrazioni pubbliche, a esclusione di quelle che costituiscono attività di enti appartenenti allo stesso settore. L'aggregato è calcolato in coerenza con i criteri metodologici definiti del Regolamento del Consiglio delle Comunità Europee n. 479/2009.

S441461M - Amministrazioni Centrali: passività connesse con i prestiti a medio e lungo termine erogati dall'European Financial Stability Facility (EFSF)

Passività connesse con i prestiti in favore di Stati Membri dell'UEM erogati attraverso l'European Financial Stability Facility.

#### **TCCE0200 - Debito delle amministrazioni pubbliche: analisi per settori detentori**

S188615M - Amministrazioni pubbliche: titoli detenuti dalla Banca d'Italia

La quota dei titoli emessi dalle Amministrazioni pubbliche detenuta dalla Banca d'Italia. La serie include i titoli acquistati dalla Banca d'Italia nell'ambito del Securities market programme (SMP) e del Public sector purchase programme (PSPP).

S299179M - Amministrazioni pubbliche: titoli detenuti da altre istituzioni finanziarie monetarie

La quota dei titoli emessi dalle Amministrazioni pubbliche detenuta da altre Istituzioni finanziarie monetarie.

S439258M - Amministrazioni pubbliche: titoli detenuti da altre istituzioni finanziarie

La quota dei titoli emessi dalle Amministrazioni pubbliche detenuta da altre istituzioni finanziarie.

S586188M - Amministrazioni pubbliche: titoli detenuti da non residenti

La quota dei titoli emessi dalle Amministrazioni pubbliche detenuta da soggetti non residenti. L'aggregato è in parte stimato sulla base di informazioni contenute nelle segnalazioni per la bilancia dei pagamenti. Dal dicembre 2008 i dati sono rilevati titolo per titolo, direttamente al valore nominale ed includono anche i titoli acquisiti dall'Eurosistema, con l'eccezione di quelli detenuti dalla Banca d'Italia, nell'ambito del Securities market programme (SMP) e del Public sector purchase programme (PSPP).

S533285M - Amministrazioni pubbliche: titoli detenuti da altri residenti

La quota dei titoli emessi dalle Amministrazioni pubbliche detenuta da altri residenti non appartenenti allo stesso settore. L'aggregato è calcolato come residuo.

S177952M - Amministrazioni pubbliche: debito lordo detenuto da Banca d'Italia

La quota delle passività finanziarie delle Amministrazioni pubbliche detenuta dalla Banca d'Italia. L'aggregato è calcolato in coerenza con i criteri metodologici definiti nel Regolamento del Consiglio delle Comunità Europee n. 479/2009.

S240301M - Amministrazioni pubbliche: debito lordo detenuto da altre istituzioni finanziarie monetarie

La quota delle passività finanziarie delle Amministrazioni pubbliche detenuta da altre Istituzioni finanziarie monetarie. L'aggregato è calcolato in coerenza con i criteri metodologici definiti nel Regolamento del Consiglio delle Comunità Europee n.479/2009.

S382950M - Amministrazioni pubbliche: debito lordo detenuto da altre istituzioni finanziarie

La quota delle passività finanziarie delle Amministrazioni pubbliche detenuta da altre istituzioni finanziarie. L'aggregato è calcolato in coerenza con i criteri metodologici definiti nel Regolamento del Consiglio delle Comunità Europee n. 479/2009.

S569014M - Amministrazioni pubbliche: debito lordo detenuto da non residenti

La quota delle passività finanziarie delle Amministrazioni pubbliche detenute da soggetti non residenti. L'aggregato è in parte stimato sulla base di informazioni contenute nelle segnalazioni per la bilancia dei pagamenti; esso include le passività connesse con i prestiti in favore di Stati Membri dell'UEM erogati dall'European Financial Stability Facility. Dal dicembre 2008 i dati sono rilevati titolo per titolo direttamente al valore nominale ed includono anche i titoli acquisiti dall'Eurosistema, con l'eccezione di quelli detenuti dalla Banca d'Italia, nell'ambito del Securities market programme (SMP) e del Public sector purchase programme (PSPP). L'aggregato è calcolato in coerenza con i criteri metodologici definiti nel Regolamento del Consiglio delle Comunità Europee n. 479/2009.



S501942M - Amministrazioni pubbliche: debito lordo detenuto da altri residenti

La quota delle passività finanziarie delle Amministrazioni pubbliche detenuta da altri residenti non appartenenti allo stesso settore. L'aggregato è calcolato come residuo e in coerenza con i criteri metodologici definiti nel Regolamento del Consiglio delle Comunità Europee n. 479/2009.

S319464M - Amministrazioni pubbliche: debito lordo

La somma delle passività finanziarie delle Amministrazioni pubbliche, a esclusione di quelle che costituiscono attività di enti appartenenti allo stesso settore. L'aggregato è calcolato in coerenza con i criteri metodologici definiti nel Regolamento del Consiglio delle Comunità Europee n. 479/2009.

#### **TCCE0225 - Debito delle Amministrazioni pubbliche: analisi per sottosettori**

S319464M - Amministrazioni pubbliche: debito lordo

La somma delle passività finanziarie delle Amministrazioni pubbliche, a esclusione di quelle che costituiscono attività di enti appartenenti allo stesso settore. L'aggregato è calcolato in coerenza con i criteri metodologici definiti nel Regolamento del Consiglio delle Comunità Europee n. 479/2009.

S554881M - Amministrazioni Centrali: titoli

Titoli emessi dalle Amministrazioni centrali e non sottoscritti da enti appartenenti alle Amministrazioni pubbliche. I titoli sono valutati al valore nominale. Per i titoli denominati in una valuta diversa da quella nazionale la conversione è effettuata al tasso di cambio di fine periodo. Si tiene altresì conto delle operazioni di swap. La serie comprende i titoli emessi per il rimborso di debiti pregressi, quelli emessi dalle ex aziende autonome il cui onere di rimborso sia a carico dello Stato, quelli emessi nel dicembre 1993 per l'istituzione del Conto disponibilità del Tesoro presso la Banca d'Italia ai sensi della L. 26/11/93, n. 483 e quelli emessi nel mese di novembre 1994 in conversione del Conto transitorio ai sensi del DM 15/11/94 (76.206 miliardi di lire); questi ultimi, inizialmente presenti nel portafoglio della Banca d'Italia, sono stati oggetto di un'operazione di concambio nel dicembre 2002. A seguito della decisione dell'Eurostat del 23 maggio 2005 la serie include anche i titoli emessi da Infrastrutture spa per il finanziamento degli investimenti per l'alta velocità ferroviaria.

S288236M - Amministrazioni Centrali: prestiti di banche e fondi monetari

Prestiti erogati da Istituzioni finanziarie monetarie residenti, dalla Banca europea per gli investimenti e, a partire dal settembre 2006, dalla Cassa depositi e prestiti spa, il cui rimborso sia a carico delle Amministrazioni centrali. Per i prestiti denominati in valuta diversa da quella nazionale la conversione è effettuata al tasso di cambio di fine periodo. A seguito della decisione dell'Eurostat del 23 maggio 2005 la serie include anche i prestiti erogati da Infrastrutture spa per il finanziamento degli investimenti per l'alta velocità ferroviaria. Al netto della quota parte dei prestiti di scopo della Cassa depositi e prestiti spa non ancora erogata e presente nei depositi nelle segnalazioni di vigilanza.

S102740M - Amministrazioni Centrali: elementi di consolidamento

Le passività finanziarie delle Amministrazioni centrali che costituiscono attività di enti appartenenti agli altri sottosettori delle Amministrazioni pubbliche. L'aggregato è calcolato in coerenza con i criteri metodologici definiti nel Regolamento del Consiglio delle Comunità Europee n. 479/2009.

S630911M - Amministrazioni Centrali: debito lordo

La somma delle passività finanziarie delle Amministrazioni centrali, a esclusione di quelle che costituiscono attività di enti appartenenti alle Amministrazioni pubbliche. L'aggregato è calcolato in coerenza con i criteri metodologici definiti nel Regolamento del Consiglio delle Comunità Europee n. 479/2009.

S079329M - Amministrazioni Centrali: debito lordo non consolidato

La somma delle passività finanziarie delle Amministrazioni centrali (a esclusione di quelle detenute dallo stesso sottosettore), comprese quelle che costituiscono attività di enti appartenenti agli altri sottosettori delle Amministrazioni pubbliche. L'aggregato è calcolato in coerenza con i criteri metodologici definiti nel Regolamento del Consiglio delle Comunità Europee n. 479/2009.

S595969M - Amministrazioni locali: titoli

Titoli emessi dalle Amministrazioni locali e non sottoscritti da enti appartenenti alle Amministrazioni pubbliche. I titoli sono valutati al valore nominale. Per i titoli denominati in una valuta diversa da quella nazionale la conversione è effettuata al tasso di cambio di fine periodo. Si tiene altresì conto delle operazioni di swap.

S308890M - Amministrazioni locali: prestiti di banche e fondi monetari

Prestiti erogati da Istituzioni finanziarie monetarie residenti, dalla Banca europea per gli investimenti e, a partire dal settembre 2006, dalla Cassa depositi e prestiti spa, il cui rimborso sia a carico delle Amministrazioni locali. Per i prestiti denominati in valuta diversa da quella nazionale la conversione è effettuata al tasso di cambio di fine periodo. Al netto della quota parte dei prestiti di scopo della Cassa depositi e prestiti spa non ancora erogata e presente nei depositi nelle segnalazioni di vigilanza.

S148651M - Amministrazioni locali: elementi di consolidamento

Le passività finanziarie delle Amministrazioni locali che costituiscono attività di enti appartenenti agli altri sottosettori delle Amministrazioni pubbliche. L'aggregato è calcolato in coerenza con i criteri metodologici definiti nel Regolamento del Consiglio delle Comunità Europee n. 479/2009.

S653442M - Amministrazioni locali: debito lordo

La somma delle passività finanziarie delle Amministrazioni locali, a esclusione di quelle che costituiscono attività di enti appartenenti alle Amministrazioni pubbliche. L'aggregato è calcolato in coerenza con i criteri metodologici definiti nel Regolamento del Consiglio delle Comunità Europee n. 479/2009.

S139396M - Amministrazioni locali: debito lordo non consolidato

La somma delle passività finanziarie delle Amministrazioni locali (a esclusione di quelle detenute dallo stesso sottosettore), comprese quelle che costituiscono attività di enti appartenenti agli altri sottosettori delle Amministrazioni pubbliche. L'aggregato è calcolato in coerenza con i criteri metodologici definiti nel Regolamento del Consiglio delle Comunità Europee n. 479/2009.

S167668M - Enti di previdenza e assistenza: elementi di consolidamento

Le passività finanziarie degli Enti di previdenza che costituiscono attività di enti appartenenti agli altri sottosettori delle Amministrazioni pubbliche. L'aggregato è calcolato in coerenza con i criteri metodologici definiti nel Regolamento del Consiglio delle Comunità Europee n. 479/2009.

S493639M - Enti di previdenza e assistenza: debito lordo

La somma delle passività finanziarie degli Enti di previdenza, a esclusione di quelle che costituiscono attività di enti

appartenenti alle Amministrazioni pubbliche. L'aggregato è calcolato in coerenza con i criteri metodologici definiti nel Regolamento del Consiglio delle Comunità Europee n. 479/2009.

S159481M - Enti di previdenza e assistenza: debito lordo non consolidato

La somma delle passività finanziarie degli Enti di previdenza (a esclusione di quelle detenute dallo stesso sottosettore), comprese quelle che costituiscono attività di enti appartenenti agli altri sottosettori delle Amministrazioni pubbliche. L'aggregato è calcolato in coerenza con i criteri metodologici definiti nel Regolamento del Consiglio delle Comunità Europee n. 479/2009.

#### **TCCE0250 - Debito delle Amministrazioni locali: analisi per comparti e strumenti**

S291319M - Comuni: titoli

Titoli emessi dai Comuni e dalle Unioni di comuni e non sottoscritti da enti appartenenti alle Amministrazioni pubbliche. I titoli sono valutati al valore nominale. Per i titoli denominati in una valuta diversa da quella nazionale la conversione è effettuata in base al tasso di cambio di fine periodo. Si tiene altresì conto delle operazioni di swap.

S303852M - Comuni: prestiti di banche e fondi monetari e CDP SpA

Prestiti erogati da Istituzioni finanziarie monetarie residenti, dalla Cassa depositi e prestiti spa e dalla Banca europea per gli investimenti il cui rimborso sia a carico dei Comuni e delle Unioni di comuni. Per i prestiti denominati in valuta diversa da quella nazionale la conversione è effettuata al tasso di cambio di fine periodo. Al netto della quota parte dei prestiti di scopo della Cassa depositi e prestiti spa non ancora erogata e presente nei depositi nelle segnalazioni di vigilanza.

S274087M - Comuni: debito lordo

La somma delle passività finanziarie dei Comuni e delle Unioni di comuni a esclusione di quelle che costituiscono attività di enti appartenenti alle Amministrazioni pubbliche. L'aggregato è calcolato in coerenza con i criteri metodologici definiti nel Regolamento del Consiglio delle Comunità Europee n. 479/2009.

S653442M - Amministrazioni locali: debito lordo

La somma delle passività finanziarie delle Amministrazioni locali, a esclusione di quelle che costituiscono attività

di enti appartenenti alle Amministrazioni pubbliche. L'aggregato è calcolato in coerenza con i criteri metodologici definiti nel Regolamento del Consiglio delle Comunità Europee n. 479/2009.

S612101M - Regioni e Province autonome: titoli

Titoli emessi dalle Regioni e non sottoscritti da enti appartenenti alle Amministrazioni pubbliche. I titoli sono valutati al valore nominale. Per i titoli denominati in una valuta diversa da quella nazionale la conversione è effettuata in base al tasso di cambio di fine periodo. Si tiene altresì conto delle operazioni di swap.

S645440M - Regioni e Province autonome: prestiti di banche e fondi monetari e CDP SpA

Prestiti erogati da Istituzioni finanziarie monetarie residenti, dalla Cassa depositi e prestiti spa e dalla Banca europea per gli investimenti il cui rimborso sia a carico delle Regioni. Per i prestiti denominati in valuta diversa da quella nazionale la conversione è effettuata al tasso di cambio di fine periodo. Al netto della quota parte dei prestiti di scopo della Cassa depositi e prestiti spa non ancora erogata e presente nei depositi nelle segnalazioni di vigilanza.

S599075M - Regioni e Province autonome: debito lordo

La somma delle passività finanziarie delle Regioni, a esclusione di quelle che costituiscono attività di enti appartenenti alle Amministrazioni pubbliche. L'aggregato è calcolato in coerenza con i criteri metodologici definiti nel Regolamento del Consiglio delle Comunità Europee n.479/2009. La serie include anche le passività relative alle operazioni di cartolarizzazione di crediti nei confronti di enti del settore sanitario.

S222859M - Province: titoli

Titoli emessi dalle Province e dalle Aree metropolitane e non sottoscritti da enti appartenenti alle Amministrazioni pubbliche. I titoli sono valutati al valore nominale. Per i titoli denominati in una valuta diversa da quella nazionale la conversione è effettuata in base al tasso di cambio di fine periodo. Si tiene altresì conto delle operazioni di swap.

S254411M - Province: prestiti di banche e fondi monetari e CDP SpA

Prestiti erogati da Istituzioni finanziarie monetarie residenti, dalla Cassa depositi e prestiti spa e dalla Banca europea per gli investimenti il cui rimborso sia a carico delle Province e delle Aree metropolitane. Per i prestiti denominati in valuta diversa da quella nazionale la conversione è effet-

tuata al tasso di cambio di fine periodo. Al netto della quota parte dei prestiti di scopo della Cassa depositi e prestiti spa non ancora erogata e presente nei depositi nelle segnalazioni di vigilanza.

S893669M - Province: debito lordo

La somma delle passività finanziarie delle Province e delle Aree metropolitane a esclusione di quelle che costituiscono attività di enti appartenenti alle Amministrazioni pubbliche. L'aggregato è calcolato in coerenza con i criteri metodologici definiti nel Regolamento del Consiglio delle Comunità Europee n. 479/2009.

S737731M - Altri enti locali: debito lordo

La somma delle passività finanziarie di altri enti delle Amministrazioni locali, a esclusione di quelle che costituiscono attività di enti appartenenti alle Amministrazioni pubbliche. L'aggregato è calcolato in coerenza con i criteri metodologici definiti nel Regolamento del Consiglio delle Comunità Europee n. 479/2009.

#### **TCCE0275 - Debito delle Amministrazioni locali: analisi per aree geografiche**

S653442M - Amministrazioni locali: debito lordo

La somma delle passività finanziarie delle Amministrazioni locali, a esclusione di quelle che costituiscono attività di enti appartenenti alle Amministrazioni pubbliche. L'aggregato è calcolato in coerenza con i criteri metodologici definiti nel Regolamento del Consiglio delle Comunità Europee n. 479/2009.

S775460M - Amministrazioni locali (Nord-Ovest): debito lordo

La somma delle passività finanziarie delle Amministrazioni locali residenti nel Nord ovest, a esclusione di quelle che costituiscono attività di enti appartenenti alle Amministrazioni pubbliche. L'aggregato è calcolato in coerenza con i criteri metodologici definiti nel Regolamento del Consiglio delle Comunità Europee n. 479/2009.

S800808M - Amministrazioni locali (Sud): debito lordo

La somma delle passività finanziarie delle Amministrazioni locali residenti nel Sud, a esclusione di quelle che costituiscono attività di enti appartenenti alle Amministrazioni pubbliche. L'aggregato è calcolato in coerenza con i criteri metodologici definiti nel Regolamento del Consiglio delle Comunità Europee n. 479/2009.

S837146M - Amministrazioni locali (Isole): debito lordo

La somma delle passività finanziarie delle Amministrazioni locali residenti nelle Isole, a esclusione di quelle che costituiscono attività di enti appartenenti alle Amministrazioni pubbliche. L'aggregato è calcolato in coerenza con i criteri metodologici definiti nel Regolamento del Consiglio delle Comunità Europee n. 479/2009.

S785031M - Amministrazioni locali (Nord-Est):debito lordo

La somma delle passività finanziarie delle Amministrazioni locali residenti nel Nord est, a esclusione di quelle che costituiscono attività di enti appartenenti alle Amministrazioni pubbliche. L'aggregato è calcolato in coerenza con i criteri metodologici definiti nel Regolamento del Consiglio delle Comunità Europee n. 479/2009.

S791946M - Amministrazioni locali (Centro): debito lordo

La somma delle passività finanziarie delle Amministrazioni locali residenti nel Centro, a esclusione di quelle che costituiscono attività di enti appartenenti alle Amministrazioni pubbliche. L'aggregato è calcolato in coerenza con i criteri metodologici definiti nel Regolamento del Consiglio delle Comunità Europee n. 479/2009.

### **TCCE0300 - Debito, depositi attivi e altre attività delle Amministrazioni pubbliche**

S371683M - Conto disponibilità del tesoro

Il Conto disponibilità del Tesoro per i servizi di tesoreria (L. 26/11/93, n. 483).

S399281M - Fondo per l'ammortamento del debito pubblico

Il Fondo per l'ammortamento di titoli di Stato (L. 27/10/93, n. 432, modificata dal DL 8/7/94, n. 436, più volte reiterato e convertito con la L. 6/3/96, n. 110). Dal gennaio 2015 la gestione e le relative giacenze sono trasferite dalla Banca d'Italia alla Cassa depositi e prestiti (L. 23/12/2014, n.190).

S418613M - Amministrazioni pubbliche: impieghi della liquidità

Gli importi derivanti dalle operazioni OPTES riguardanti impieghi di liquidità del Tesoro presso il sistema bancario e conseguenti all'avvio del nuovo sistema di gestione della disponibilità del Tesoro presso la Banca d'Italia (Decreto del Ministro dell'Economia e delle Finanze n. 25391 del 25 ottobre 2011). Le operazioni sono svolte attraverso aste o negoziazione bilaterale.

S411680M - Amministrazioni pubbliche: altri depositi presso la Banca d'Italia

Altri depositi vincolati a scadenza predeterminata. Include principalmente il conto corrente intestato al Dipartimento del Tesoro istituito in base alla convenzione tra la Banca d'Italia e le controparti ammesse a partecipare alle operazioni per conto del Tesoro (OPTES) (Decreto del Ministro dell'Economia e delle Finanze n. 25391 del 25 ottobre 2011).

S202988M - Amministrazioni pubbliche: depositi presso la Banca d'Italia

Include il Conto disponibilità del Tesoro per i servizi di tesoreria (L. 26/11/93, n. 483 e DM 19/9/05), il Fondo per l'ammortamento di titoli di Stato (L. 27/10/93, n. 432, modificata dal DL 8/7/94, n. 436, più volte reiterato e convertito con la L. 6/3/96, n. 110) e altri depositi vincolati a scadenza predeterminata.

S752783M - Amministrazioni pubbliche: depositi presso istituzioni finanziarie monetarie residenti al netto degli impieghi della liquidità

La somma dei depositi delle Amministrazioni pubbliche presso le Istituzioni monetarie finanziarie residenti. Non include le operazioni OPTES riguardanti gli impieghi di liquidità del Tesoro effettuate con intermediari residenti e, con riferimento alla Cassa depositi e prestiti spa, la quota parte dei prestiti di scopo non ancora erogata e il Fondo per l'ammortamento del debito pubblico.

S329544M - Amministrazioni pubbliche: disponibilità liquide del Tesoro

Include il Conto disponibilità del Tesoro per i servizi di tesoreria (L. 26/11/93, n. 483 e DM 19/9/05), il Fondo per l'ammortamento di titoli di Stato (L. 27/10/93, n. 432, modificata dal DL 8/7/94, n. 436, più volte reiterato e convertito con la L. 6/3/96, n. 110), altri depositi vincolati a scadenza predeterminata, le operazioni OPTES riguardanti impieghi della liquidità del Tesoro presso il sistema bancario (Decreto del Ministro dell'Economia e delle Finanze n.25391 del 25 ottobre 2011) e, sino al novembre 1994, il Conto corrente per il servizio di tesoreria provinciale e il Conto transitorio (L. 26/11/93, n. 483).

- - Amministrazioni pubbliche: depositi presso la Banca d'Italia (escluso Fondo ammortamento)

Include il Conto disponibilità del Tesoro per i servizi di tesoreria (L. 26/11/93, n. 483 e DM 19/9/05) e altri depositi vincolati a scadenza predeterminata.

S319464M - Amministrazioni pubbliche: debito lordo

La somma delle passività finanziarie delle Amministrazioni pubbliche, a esclusione di quelle che costituiscono attività di enti appartenenti allo stesso settore. L'aggregato è calcolato in coerenza con i criteri metodologici definiti nel Regolamento del Consiglio delle Comunità Europee n. 479/2009.

S687961M - Amministrazioni pubbliche: debito al netto delle disponibilità liquide del Tesoro

La somma delle passività finanziarie delle Amministrazioni pubbliche, a esclusione di quelle che costituiscono attività di enti appartenenti allo stesso settore, al netto dei depositi delle Amministrazioni pubbliche presso la Banca d'Italia e delle operazioni OPTES riguardanti impieghi della liquidità del Tesoro presso il sistema bancario. L'aggregato è calcolato in coerenza con i criteri metodologici definiti nel Regolamento del Consiglio delle Comunità Europee n. 479/2009.

S452657M - Amministrazioni Centrali: passività connesse con i prestiti a stati membri dell'UEM (bilaterali o attraverso l'European Financial Stability Facility - EFSF)

Passività connesse con i prestiti in favore di Stati Membri dell'UEM erogati sia bilateralmente sia attraverso l'European Financial Stability Facility.

S271668M - Amministrazioni centrali: partecipazioni al capitale dell'European Stability Mechanism (ESM)

Quota di partecipazione al capitale dell'European Stability Mechanism (ESM). L'ESM dispone di un capitale pari a 700 miliardi, di cui 80 miliardi sotto forma di capitale versato dagli Stati Membri entro il primo semestre del 2014; la parte rimanente è costituita da capitale richiamabile.

### **TCCE0325 - Debito delle Amministrazioni pubbliche: analisi per vita residua**

S319464M - Amministrazioni pubbliche: debito lordo

La somma delle passività finanziarie delle Amministrazioni pubbliche, a esclusione di quelle che costituiscono attività di enti appartenenti allo stesso settore. L'aggregato è calcolato in coerenza con i criteri metodologici definiti nel Regolamento del Consiglio delle Comunità Europee n. 479/2009.

S897714M - Amministrazioni pubbliche: debito lordo con vita residua fino a 1 anno

La somma delle passività finanziarie delle Amministrazioni locali, a esclusione di quelle che costituiscono attività di enti appartenenti alle Amministrazioni pubbliche. L'aggregato è calcolato in coerenza con i criteri metodologici definiti nel Regolamento del Consiglio delle Comunità Europee n. 479/2009.

S381602M - Amministrazioni pubbliche: debito lordo con vita residua tra 1 e 5 anni

La somma delle passività finanziarie delle Amministrazioni pubbliche, a esclusione di quelle che costituiscono attività di enti appartenenti alle Amministrazioni pubbliche, con vita residua tra uno e cinque anni. Fino al novembre 2008 la vita residua dei prestiti è stimata sulla base di quella dei titoli; fino all'agosto 2010 la vita residua dei prestiti erogati dalla Cassa depositi e prestiti è stimata sulla base di quella dei prestiti di Istituzioni finanziarie monetarie. L'aggregato è calcolato in coerenza con i criteri metodologici definiti nel Regolamento del Consiglio delle Comunità Europee n. 479/2009.

S401566M - Debito lordo con vita residua maggiore di 5 anni

La somma delle passività finanziarie delle Amministrazioni pubbliche, a esclusione di quelle che costituiscono attività di enti appartenenti alle Amministrazioni pubbliche, con vita residua maggiore di cinque anni. Fino al novembre 2008 la vita residua dei prestiti è stimata sulla base di quella dei titoli; fino all'agosto 2010 la vita residua dei prestiti erogati dalla Cassa depositi e prestiti è stimata sulla base di quella dei prestiti di Istituzioni finanziarie monetarie. L'aggregato è calcolato in coerenza con i criteri metodologici definiti nel Regolamento del Consiglio delle Comunità Europee n. 479/2009.

S388595M - Amministrazioni pubbliche: strumenti a tasso variabile con vita residua tra 1 e 5 anni

La somma delle passività finanziarie a tasso variabile delle Amministrazioni pubbliche, a esclusione di quelle che costituiscono attività di enti appartenenti alle Amministrazioni pubbliche, con vita residua tra uno e cinque anni. Fino al novembre 2008 la vita residua dei prestiti è stimata sulla base di quella dei titoli; fino all'agosto 2010 la vita residua dei prestiti erogati dalla Cassa depositi e prestiti è stimata sulla base di quella dei prestiti di Istituzioni finanziarie monetarie. L'aggregato è calcolato in coerenza con i criteri metodologici definiti nel Regolamento del Consiglio delle Comunità Europee n. 479/2009.

S416526M - Strumenti a tasso variabile con vita residua maggiore di 5 anni

La somma delle passività finanziarie a tasso variabile delle Amministrazioni pubbliche, a esclusione di quelle che costituiscono attività di enti appartenenti alle Amministrazioni pubbliche, con vita residua maggiore di cinque anni. Fino al novembre 2008 la vita residua dei prestiti è stimata sulla base di quella dei titoli; fino all'agosto 2010 la vita residua dei prestiti erogati dalla Cassa depositi e prestiti è stimata sulla base di quella dei prestiti di Istituzioni finanziarie monetarie. L'aggregato è calcolato in coerenza con i criteri metodologici definiti nel Regolamento del Consiglio delle Comunità Europee n. 479/2009.

S426962M - Amministrazioni pubbliche: vita media residua del debito lordo

Vita media residua in anni delle passività finanziarie delle Amministrazioni pubbliche a esclusione di quelle che costituiscono attività di enti appartenenti alle Amministrazioni pubbliche. Fino al novembre 2008 la vita media residua dei prestiti è stimata sulla base di quella dei titoli; fino all'agosto 2010 la vita media residua dei prestiti erogati dalla Cassa depositi e prestiti è stimata sulla base di quella dei prestiti di Istituzioni finanziarie monetarie. L'aggregato è calcolato in coerenza con i criteri metodologici definiti nel Regolamento del Consiglio delle Comunità Europee n. 479/2009.

**TCCE0350 - Debito delle Amministrazioni pubbliche:  
analisi per scadenza originaria, strumento,  
valuta e residenza dei creditori**

S944476M - Amministrazioni pubbliche: monete e depositi passivi in valuta nazionale

La raccolta postale, le monete in circolazione e i depositi in Tesoreria di soggetti non appartenenti al settore delle Amministrazioni pubbliche. A partire dal dicembre 2003, a seguito dell'uscita della Cassa depositi e prestiti dal settore delle Amministrazioni pubbliche, la raccolta postale include solo la quota di pertinenza del Ministero dell'Economia e delle finanze. Essa comprende buoni postali, ordinari e a termine, e conti correnti postali. A seguito della decisione dell'Eurostat del 23 maggio 2005 la serie include anche i versamenti anticipati effettuati dai concessionari d'imposta (DL 10/12/03, n. 341 convertito con la L. 9/2/04, n. 31 e DL 29/11/04, n. 282 convertito con la L.27/12/04, n. 307).

S255130M - Amministrazioni pubbliche: monete e depositi a breve termine

Le monete in circolazione, i depositi in Tesoreria di soggetti non appartenenti al settore delle Amministrazioni pub-

bliche e la raccolta postale, a esclusione dei buoni postali fruttiferi a termine e dei libretti vincolati di risparmio postale. A partire dal dicembre 2003, a seguito dell'uscita della Cassa depositi e prestiti dal settore delle Amministrazioni pubbliche, la raccolta postale include solo la quota di pertinenza del Ministero dell'Economia e delle finanze. Essa comprende i buoni postali ordinari e i conti correnti postali. A seguito della decisione dell'Eurostat del 23 maggio 2005 la serie include i versamenti anticipati effettuati dai concessionari d'imposta (DL 10/12/03, n. 341 convertito con la L. 9/2/04, n. 31 e DL 29/11/04, n. 282 convertito con la L. 27/12/04, n. 307).

S271256M - Amministrazioni pubbliche: monete e depositi a medio e lungo termine con vita residua < 1 anno

La quota di pertinenza del Ministero dell'Economia e delle finanze di libretti vincolati di risparmio postale e buoni postali fruttiferi a termine con vita residua fino a un anno.

S285897M - Amministrazioni pubbliche: monete e depositi a medio e lungo termine con vita residua > 1 anno

La quota di pertinenza del Ministero dell'Economia e delle finanze di libretti vincolati di risparmio postale e buoni postali fruttiferi a termine con vita residua superiore a un anno.

S299588M - Amministrazioni pubbliche: titoli di debito

Titoli di debito emessi dalle Amministrazioni pubbliche e non sottoscritti da enti appartenenti allo stesso settore. I titoli sono valutati al valore nominale. Per i titoli denominati in una valuta diversa da quella nazionale, la conversione è effettuata al tasso di cambio di fine periodo. Si tiene conto delle operazioni di swap. La serie comprende i titoli emessi per il rimborso di debiti pregressi, quelli emessi dalle ex aziende autonome il cui onere di rimborso sia a carico dello Stato, quelli emessi nel dicembre 1993 per l'istituzione del Conto disponibilità del Tesoro presso la Banca d'Italia ai sensi della L. 26/11/93, n. 483 e quelli emessi nel mese di novembre 1994 in conversione del Conto transitorio ai sensi del DM 15/11/94 (76.206 miliardi di lire); questi ultimi, inizialmente presenti nel portafoglio della Banca d'Italia, sono stati oggetto di un'operazione di concambio nel dicembre 2002. A seguito della decisione dell'Eurostat del 23 maggio 2005 la serie include i titoli emessi da Infrastrutture spa per il finanziamento degli investimenti per l'alta velocità ferroviaria.

S571730M - Amministrazioni pubbliche: titoli a breve termine

Titoli con scadenza originaria fino a un anno emessi dalle Amministrazioni pubbliche e non sottoscritti da enti appartenenti allo stesso settore. I titoli sono valutati al valore

nominale. Per i titoli denominati in una valuta diversa da quella nazionale la conversione è effettuata al tasso di cambio di fine periodo. Si tiene altresì conto delle operazioni di swap.

S275638M - Amministrazioni pubbliche: titoli di debito a medio e lungo termine con vita residua < 1 anno

Titoli con scadenza originaria superiore a un anno e con vita residua fino a un anno, emessi dalle Amministrazioni pubbliche e non sottoscritti da enti appartenenti allo stesso settore. I titoli sono valutati al valore nominale. Per i titoli denominati in una valuta diversa da quella nazionale la conversione è effettuata al tasso di cambio di fine periodo. Si tiene conto delle operazioni di swap.

S288235M - Amministrazioni pubbliche: titoli di debito a medio e lungo termine con vita residua > 1 anno

Titoli con vita residua superiore a un anno, emessi dalle Amministrazioni pubbliche e non sottoscritti da enti appartenenti allo stesso settore. I titoli sono valutati al valore nominale. Per i titoli denominati in una valuta diversa da quella nazionale la conversione è effettuata al tasso di cambio di fine periodo. Si tiene conto delle operazioni di swap.

S303223M - Amministrazioni pubbliche: prestiti

Prestiti erogati in favore delle Amministrazioni pubbliche, al netto di quelli che costituiscono attività di enti appartenenti alle Amministrazioni pubbliche. Per le componenti si veda la tavola TCCE0175.

S260419M - Amministrazioni pubbliche: prestiti a breve termine

Prestiti erogati in favore delle Amministrazioni pubbliche con scadenza originaria fino a un anno, al netto di quelli che costituiscono attività di enti appartenenti alle Amministrazioni pubbliche.

S278851M - Amministrazioni pubbliche: prestiti a medio e a lungo termine con vita residua < 1 anno

Prestiti erogati in favore delle Amministrazioni pubbliche con scadenza originaria superiore a un anno e vita residua fino a un anno, al netto di quelli che costituiscono attività di enti appartenenti alle Amministrazioni pubbliche.

S294377M - Amministrazioni pubbliche: prestiti a medio e a lungo termine con vita residua > 1 anno

Prestiti erogati in favore delle Amministrazioni pubbliche con vita residua superiore a un anno, al netto di quelli che

costituiscono attività di enti appartenenti alle Amministrazioni pubbliche.

S569014M - Amministrazioni pubbliche: debito lordo detenuto da non residenti

La quota delle passività finanziarie delle Amministrazioni pubbliche detenute da soggetti non residenti. L'aggregato è in parte stimato sulla base di informazioni contenute nelle segnalazioni per la bilancia dei pagamenti; esso include le passività connesse con i prestiti in favore di Stati Membri dell'UEM erogati dall'European Financial Stability Facility. Dal dicembre 2008 i dati sono rilevati titolo per titolo direttamente al valore nominale ed includono anche i titoli acquisiti dall'Eurosistema, con l'eccezione di quelli detenuti dalla Banca d'Italia, nell'ambito del Securities market programme (SMP) e del Public sector purchase programme (PSPP). L'aggregato è calcolato in coerenza con i criteri metodologici definiti nel Regolamento del Consiglio delle Comunità Europee n. 479/2009.

S315045M - Amministrazioni pubbliche: debito lordo detenuto da residenti

La quota delle passività finanziarie delle Amministrazioni pubbliche detenute da soggetti residenti. Per le singole componenti si veda tavola TCCE0200.

S319464M - Amministrazioni pubbliche: debito lordo

La somma delle passività finanziarie delle Amministrazioni pubbliche, a esclusione di quelle che costituiscono attività di enti appartenenti allo stesso settore. L'aggregato è calcolato in coerenza con i criteri metodologici definiti nel Regolamento del Consiglio delle Comunità Europee n. 479/2009.

S050580M - Amministrazioni pubbliche: debito lordo con scadenza iniziale > 1 anno

La somma delle passività finanziarie con scadenza originaria superiore a un anno delle Amministrazioni pubbliche, a esclusione di quelle che costituiscono attività di enti appartenenti alle Amministrazioni pubbliche. L'aggregato è calcolato in coerenza con i criteri metodologici definiti nel Regolamento del Consiglio delle Comunità Europee n. 479/2009.

S016663M - Amministrazioni pubbliche: debito lordo in valute estere

La somma delle passività finanziarie denominate in valute estere delle Amministrazioni pubbliche, a esclusione di quelle che costituiscono attività di enti appartenenti allo stesso

so settore. L'aggregato è calcolato in coerenza con i criteri metodologici definiti del Regolamento del Consiglio delle Comunità Europee n. 479/2009.

S307307M - Amministrazioni pubbliche: debito lordo in Euro

La somma delle passività finanziarie denominate in euro delle Amministrazioni pubbliche, a esclusione di quelle che costituiscono attività di enti appartenenti allo stesso settore. L'aggregato è calcolato in coerenza con i criteri metodologici definiti nel Regolamento del Consiglio delle Comunità Europee n. 479/2009.

S267138M - Amministrazioni pubbliche: debito lordo a medio e lungo termine con vita residua < 1 anno

La somma delle passività finanziarie delle Amministrazioni pubbliche con scadenza originaria superiore a un anno e con vita residua fino a un anno. Sono escluse le passività che costituiscono attività di enti appartenenti alle Amministrazioni pubbliche. L'aggregato è calcolato in coerenza con i criteri metodologici definiti nel Regolamento del Consiglio delle Comunità Europee n. 479/2009.

S281247M - Amministrazioni pubbliche: debito lordo a medio e lungo termine con vita residua > 1 anno

La somma delle passività finanziarie delle Amministrazioni pubbliche con vita residua superiore a un anno. Sono escluse le passività che costituiscono attività di enti appartenenti alle Amministrazioni pubbliche. L'aggregato è calcolato in coerenza con i criteri metodologici definiti nel Regolamento del Consiglio delle Comunità Europee n. 479/2009.

S250685M - Amministrazioni pubbliche: debito lordo a breve termine

La somma delle passività finanziarie delle Amministrazioni pubbliche con scadenza originaria fino a un anno, a esclusione di quelle che costituiscono attività di enti appartenenti allo stesso settore. L'aggregato è calcolato in coerenza con i criteri metodologici definiti nel Regolamento del Consiglio delle Comunità Europee n. 479/2009.

#### **TCCE0375 - Debito delle Amministrazioni centrali: analisi per scadenza originaria, strumento, valuta e residenza dei creditori**

S608441M - Amministrazioni Centrali: monete e depositi (consolidati nell'ambito delle Amministrazioni Centrali)

L'aggregato coincide con quello attribuito alle Amministrazioni pubbliche (cfr. tavola TCCE0175).

S342477M - Amministrazioni Centrali: monete e depositi a breve termine

L'aggregato coincide con quello attribuito alle Amministrazioni pubbliche (cfr. tavola TCCE0350).

S586452M - Amministrazioni Centrali: monete e depositi a medio e lungo termine con vita residua < 1 anno

L'aggregato coincide con quello attribuito alle Amministrazioni pubbliche (cfr. tavola TCCE0350).

S598731M - Amministrazioni Centrali: monete e depositi a medio e lungo termine con vita residua > 1 anno

La quota di pertinenza del Ministero dell'Economia e delle finanze di libretti vincolati di risparmio postale e buoni postali fruttiferi a termine con vita residua superiore a un anno.

S611835M - Amministrazioni Centrali: titoli di debito (consolidati nell'ambito delle Amministrazioni Centrali)

Titoli di debito emessi dalle Amministrazioni centrali e non sottoscritti da enti appartenenti allo stesso settore. I titoli sono valutati al valore nominale. Per i titoli denominati in una valuta diversa da quella nazionale, la conversione è effettuata al tasso di cambio di fine periodo. Si tiene conto delle operazioni di swap. La serie comprende i titoli emessi per il rimborso di debiti pregressi, quelli emessi dalle ex aziende autonome il cui onere di rimborso sia a carico dello Stato, quelli emessi nel dicembre 1993 per l'istituzione del Conto disponibilità del Tesoro presso la Banca d'Italia ai sensi della L. 26/11/93, n. 483 e quelli emessi nel mese di novembre 1994 in conversione del Conto transitorio ai sensi del DM 15/11/94 (76.206 miliardi di lire); questi ultimi, inizialmente presenti nel portafoglio della Banca d'Italia, sono stati oggetto di un'operazione di concambio nel dicembre 2002. A seguito della decisione dell'Eurostat del 23 maggio 2005, la serie include i titoli emessi da Infrastrutture spa per il finanziamento degli investimenti per l'alta velocità ferroviaria.

S347911M - Amministrazioni Centrali: titoli di debito a breve termine (consolidati nell'ambito delle Amministrazioni Centrali)

Titoli con scadenza originaria fino a un anno, emessi dalle Amministrazioni centrali e non sottoscritti da altri enti appartenenti allo stesso sottosectore. I titoli sono valutati al valore nominale. Per i titoli denominati in una valuta diversa da quella nazionale, la conversione è effettuata al tasso di cambio di fine periodo. Si tiene conto delle operazioni di swap.



S590925M - Amministrazioni Centrali: titoli di debito a medio e lungo termine con vita residua < 1 anno

Titoli con scadenza originaria superiore a un anno e con vita residua fino a un anno, emessi dalle Amministrazioni centrali e non sottoscritti da enti appartenenti allo stesso sottosectore. I titoli sono valutati al valore nominale. Per i titoli denominati in una valuta diversa da quella nazionale, la conversione è effettuata al tasso di cambio di fine periodo. Si tiene conto delle operazioni di swap.

S602742M - Amministrazioni Centrali: titoli di debito a medio e lungo termine con vita residua > 1 anno

Titoli con vita residua superiore a un anno, emessi dalle Amministrazioni centrali e non sottoscritti da enti appartenenti allo stesso sottosectore. I titoli sono valutati al valore nominale. Per i titoli denominati in una valuta diversa da quella nazionale, la conversione è effettuata al tasso di cambio di fine periodo. Si tiene conto delle operazioni di swap.

S626630M - Amministrazioni Centrali: prestiti (consolidati nell'ambito delle Amministrazioni Centrali)

Prestiti erogati in favore delle Amministrazioni centrali, al netto di quelli che costituiscono attività di enti appartenenti allo stesso sottosectore. Per i prestiti denominati in valuta diversa da quella nazionale, la conversione è effettuata al tasso di cambio di fine periodo. La serie include i prestiti di banche e fondi monetari (cfr. tavola TCCE0225), di altri residenti, le passività verso la Banca d'Italia, i proventi delle operazioni di cartolarizzazione per la parte considerata come prestito secondo i criteri indicati dall'Eurostat, le passività connesse con i prestiti in favore di Stati Membri dell'UEM erogati attraverso l'European Financial Stability Facility e, dal dicembre 1997, le cessioni pro soluto a favore di intermediari finanziari non bancari in attuazione della decisione dell'Eurostat del 31 luglio 2012. A partire dal dicembre 2003, a seguito dell'uscita della Cassa depositi e prestiti dal settore delle Amministrazioni pubbliche, la serie comprende, fino all'agosto 2006, anche i prestiti erogati dalla Cassa depositi e prestiti spa in favore delle Amministrazioni centrali al netto della quota parte dei prestiti di scopo non ancora erogata e presente nei depositi nelle segnalazioni di vigilanza. A seguito della decisione dell'Eurostat del 23 maggio 2005, la serie include i prestiti erogati da Infrastrutture spa per il finanziamento degli investimenti per l'alta velocità ferroviaria.

S353217M - Amministrazioni Centrali: prestiti a breve termine (consolidati nell'ambito delle Amministrazioni Centrali)

Prestiti erogati in favore delle Amministrazioni centrali con scadenza originaria fino a un anno. La serie include le

passività verso la Banca d'Italia e, dal dicembre 1997, le cessioni pro soluto a favore di intermediari finanziari non bancari in attuazione della decisione dell'Eurostat del 31 luglio 2012.

S594041M - Amministrazioni Centrali: prestiti a medio e a lungo termine con vita residua < 1 anno

Prestiti erogati in favore delle Amministrazioni centrali con scadenza originaria superiore a un anno e vita residua fino a un anno.

S605777M - Amministrazioni Centrali: prestiti a medio e a lungo termine con vita residua > 1 anno

Prestiti erogati in favore delle Amministrazioni centrali con vita residua superiore a un anno. Per i prestiti denominati in valuta diversa da quella nazionale, la conversione è effettuata al tasso di cambio di fine periodo.

S677552M - Amministrazioni Centrali: debito lordo detenuto da non residenti

La quota delle passività finanziarie delle Amministrazioni centrali detenute da soggetti non residenti.

S670895M - Amministrazioni Centrali: debito lordo detenuto da residenti

La quota delle passività finanziarie delle Amministrazioni centrali detenute da soggetti residenti.

S079329M - Amministrazioni Centrali: debito lordo non consolidato

La somma delle passività finanziarie delle Amministrazioni centrali (a esclusione di quelle detenute dallo stesso sottosectore), comprese quelle che costituiscono attività di enti appartenenti agli altri sottosectori delle Amministrazioni pubbliche. L'aggregato è calcolato in coerenza con i criteri metodologici definiti nel Regolamento del Consiglio delle Comunità Europee n. 479/2009.

S360152M - Amministrazioni Centrali: debito lordo a medio e lungo termine

La somma delle passività finanziarie delle Amministrazioni centrali con scadenza originaria superiore a un anno (a esclusione di quelle detenute dallo stesso settore), comprese quelle che costituiscono attività di enti appartenenti agli altri sottosectori delle Amministrazioni pubbliche. L'aggregato è calcolato in coerenza con i criteri metodologici definiti nel Regolamento del Consiglio delle Comunità Europee n. 479/2009.

S664038M - Amministrazioni Centrali: debito lordo non consolidato in valuta estera

La somma delle passività finanziarie denominate in valuta estera delle Amministrazioni centrali, a esclusione di quelle detenute dallo stesso settore. Sono incluse quelle che costituiscono attività di enti appartenenti agli altri sottosettori delle Amministrazioni pubbliche. L'aggregato è calcolato in coerenza con i criteri metodologici definiti nel Regolamento del Consiglio delle Comunità Europee n. 479/2009.

S654026M - Amministrazioni Centrali: debito lordo in Euro

La somma delle passività finanziarie denominate in euro delle Amministrazioni centrali, a esclusione di quelle detenute dallo stesso settore. Sono incluse quelle che costituiscono attività di enti appartenenti agli altri sottosettori delle Amministrazioni pubbliche. L'aggregato è calcolato in coerenza con i criteri metodologici definiti nel Regolamento del Consiglio delle Comunità Europee n. 479/2009.

S369718M - Amministrazioni Centrali: debito lordo a medio e lungo termine con vita residua < 1 anno

La somma delle passività finanziarie delle Amministrazioni centrali con scadenza originaria superiore a un anno e con vita residua fino a un anno, a esclusione di quelle detenute dallo stesso settore. Sono incluse le passività che costituiscono attività di enti appartenenti agli altri sottosettori

delle Amministrazioni pubbliche. L'aggregato è calcolato in coerenza con i criteri metodologici definiti nel Regolamento del Consiglio delle Comunità Europee n. 479/2009.

S596223M - Amministrazioni Centrali: debito lordo a medio e lungo termine con vita residua > 1 anno

La somma delle passività finanziarie delle Amministrazioni centrali con vita residua superiore a un anno, a esclusione di quelle detenute dallo stesso settore. Sono incluse quelle che costituiscono attività di enti appartenenti agli altri sottosettori delle Amministrazioni pubbliche. L'aggregato è calcolato in coerenza con i criteri metodologici definiti nel Regolamento del Consiglio delle Comunità Europee n. 479/2009.

S335556M - Amministrazioni Centrali: debito lordo a breve termine

La somma delle passività finanziarie delle Amministrazioni centrali con scadenza originaria fino a un anno (a esclusione di quelle detenute dallo stesso settore), comprese quelle che costituiscono attività di enti appartenenti agli altri sottosettori delle Amministrazioni pubbliche. L'aggregato è calcolato in coerenza con i criteri metodologici definiti nel Regolamento del Consiglio delle Comunità Europee n. 479/2009.

## AVVERTENZE

- I. - Le elaborazioni, salvo diversa indicazione, sono eseguite dalla Banca d'Italia.
- II. - Segni convenzionali:
- quando il fenomeno non esiste;
  - ... quando il fenomeno esiste ma i dati non si conoscono;
  - .. quando i dati non raggiungono la cifra significativa dell'ordine minimo considerato.
- I dati riportati fra parentesi sono provvisori, quelli fra parentesi in corsivo sono stimati.
- III. - Le tavole sono contrassegnate, oltre che da un numero progressivo, da un codice alfanumerico che individua in modo univoco il contenuto della tavola nell'archivio elettronico in cui sono memorizzate le informazioni destinate alla diffusione esterna. Analogo codice identifica le diverse grandezze riportate in ciascuna tavola.
- IV. - Le note metodologiche, riportate nelle ultime pagine del Supplemento, sono contrassegnate da codici elettronici che si riferiscono alle tavole e, nell'ambito di ciascuna di esse, alle singole grandezze economiche. Quando la nota metodologica è relativa a una particolare osservazione, essa segue il codice della variabile associato alla data di riferimento dell'osservazione.

## SUPPLEMENTI AL BOLLETTINO STATISTICO

**Moneta e banche** (mensile)

**Mercato finanziario** (mensile)

**Finanza pubblica, fabbisogno e debito** (mensile)

**Bilancia dei pagamenti e posizione patrimoniale sull'estero** (mensile)

**Conti finanziari** (trimestrale)

**Sistema dei pagamenti** (semestrale)

**Statistiche di finanza pubblica nei paesi dell'Unione europea** (semestrale)

**Debito delle Amministrazioni locali** (semestrale)

**La ricchezza delle famiglie italiane** (annuale)

**Indagini campionarie** (periodicità variabile)

**Note metodologiche** (periodicità variabile)

*Tutti i supplementi sono disponibili sul sito Internet della Banca d'Italia:*

*//www.bancaditalia.it/statistiche/index.html*

*Eventuali chiarimenti sui dati contenuti in questa pubblicazione possono essere richiesti via e-mail all'indirizzo [statistiche@bancaditalia.it](mailto:statistiche@bancaditalia.it)*

*Stampa su carta riciclata*

*Stampato presso la Divisione Editoria e stampa della Banca d'Italia*

---

Per la pubblicazione cartacea: autorizzazione del Tribunale di Roma n. 150 del 14 marzo 1991  
Per la pubblicazione telematica: autorizzazione del Tribunale di Roma n. 24/2008 del 25 gennaio 2008  
- *Direttore Responsabile: dr. Eugenio Gaiotti* -